

# السلطة الوطنية الفلسطينية الجهاز المركزي للإحصاء الفلسطيني

مسح القوى العاملة الفلسطينية  
التقرير السنوي: 2006

نيسان/إبريل، 2007

"ثمان النسخة 4 دولار أمريكي"

#### الصفحة الإلكترونية الجديدة:

- يعلن الجهاز عن إطلاق موقع إلكتروني خاص بالأطلس الإحصائي الرسمي الفلسطيني على العنوان <http://atlas.pcbs.gov.ps>
- بإمكانكم الحصول على نسخة إلكترونية من جميع المطبوعات التي ينشرها الجهاز المركزي للإحصاء الفلسطيني من خلال الصفحة الإلكترونية للجهاز على العنوان <http://www.pcbs.gov.ps>
- لمزيد من البيانات، يرجى استيفاء النموذج الإلكتروني المتوفر على الموقع الإلكتروني للجهاز والذي من خلاله يمكنكم متابعة حالة طلبكم وعمل تحميل للبيانات حال توفرها.

تم إعداد هذا التقرير حسب الإجراءات المعيارية المحددة في ميثاق  
الممارسات للإحصاءات الرسمية الفلسطينية 2006

© ربيع الأول، 1428 هـ - نيسان، 2007.  
جميع الحقوق محفوظة.

في حالة الاقتباس، يرجى الإشارة إلى هذه المطبوعة كالتالي:

الجهاز المركزي للإحصاء الفلسطيني، 2007. مسح القوى العاملة الفلسطينية: التقرير السنوي: 2006.  
رام الله - فلسطين.

جميع المراسلات توجه إلى دائرة النشر والتوثيق/ قسم خدمات الجمهور على العنوان التالي:  
الجهاز المركزي للإحصاء الفلسطيني  
ص.ب. 1647، رام الله - فلسطين

فاكس: 2 240 6343 (970/972)

هاتف: 2 240 6340 (970/972)

صفحة إلكترونية: <http://www.pcbs.gov.ps>

بريد إلكتروني: [diwan@pcbs.gov.ps](mailto:diwan@pcbs.gov.ps)



لنساهم معاً في إنجاح التعداد العام للسكان  
والمساكن والمنشآت - 2007



## شكر وتقدير

يتقدم الجهاز المركزي للإحصاء الفلسطيني بالشكر والتقدير إلى كل الأسر الفلسطينية التي ساهمت في إنجاح جمع بيانات المسح، وإلى جميع العاملين في هذا المسح لما أبدوه من حرص منقطع النظير أثناء تأدية واجبهم.

لقد تم تخطيط وتنفيذ المسح الأسري لمسح القوى العاملة، 2006 بقيادة فريق فني من الجهاز المركزي للإحصاء الفلسطيني، وبدعم مالي مشترك بين كل من السلطة الوطنية الفلسطينية (PNA) وعدد من أعضاء مجموعة التمويل الرئيسية للجهاز (CFG) لعام 2006 ممثلة بمكتب الممثلة النرويجية لدى السلطة الوطنية الفلسطينية، مكتب الممثلة الهولندية لدى السلطة الوطنية الفلسطينية، الوكالة السويسرية للتنمية والتعاون (SDC).

يتقدم الجهاز المركزي للإحصاء الفلسطيني بجزيل الشكر والتقدير إلى أعضاء مجموعة التمويل الرئيسية للجهاز (CFG) الذين ساهموا بالتمويل على مساهمتهم القيمة في تنفيذ هذا المشروع.



## تنويه للمستخدمين:

1. لقد تم في هذا التقرير إجراء عملية مراجعة شاملة لأوزان العينة في ضوء أحدث التقديرات السكانية المنقحة في العام 2005 والتركيب الديمغرافي للسكان من حيث توزيعهم حسب العمر والجنس بالإضافة إلى توزيع السكان حسب مكان الإقامة.
2. الإشارة (-) في الجداول تعني عدم وجود عدد كافي من المشاهدات في الخلية.





## تقديم

يسر الجهاز المركزي للإحصاء الفلسطيني أن يقدم التقرير السنوي الثاني عشر في برنامج مسح القوى العاملة الفلسطيني، الذي ينفذه الجهاز بصورة منتظمة ومتواصلة للوقوف على التغيرات التي تطرأ على المؤشرات الأساسية الخاصة بسوق العمل الفلسطيني. يهدف هذا التقرير أساساً إلى توفير مادة إحصائية شاملة وموثوقة بها لواضعي السياسات والمهتمين في موقع القرار الاقتصادي والتنموي على الساحة الفلسطينية حول الخصائص الأساسية للقوى العاملة الفلسطينية.

إن هذا التقرير هو واحد من سلسلة التقارير السنوية حول القوى العاملة والتي يعمل على نشرها الجهاز المركزي للإحصاء الفلسطيني بهدف الوقوف على أوضاع سوق العمل الفلسطيني ومعرفة سماته وخصائصه وتحديد معالمه، ومدى تلبية هذا السوق وآلية أدائه بما يتوافق مع احتياجات المجتمع الفلسطيني.

يتناول التقرير أهم المؤشرات الإحصائية حول القوى العاملة في الأراضي الفلسطينية، ويبرز سماتها بمركباتها الثلاث (العمالة التامة، العمالة المحدودة، البطالة) من حيث العدد والتوزيع الجغرافي والتركيب الديمغرافي، بالإضافة إلى دراسة علاقاتها وتوزيعاتها المختلفة. كما يتعرض التقرير للأفراد خارج القوى العاملة ويبين أهم السمات التي يتميزون بها.

يركز التقرير على دراسة القوى العاملة الفلسطينية في الأراضي الفلسطينية ويلقي الضوء على مشاركة كل من الذكور والإناث المنتسبين للقوة البشرية (الأفراد 15 سنة فأكثر) في القوى العاملة، ويدرس أوضاع العاملين بالتفصيل من حيث العدد والجنس والعمر والنشاط الاقتصادي والمهنة والحالة العملية وغير ذلك من المؤشرات. ويركز التقرير كذلك على دراسة البطالة وأهم سمات عاطلين عن العمل والخصائص التي يتصفون بها. بالإضافة إلى دراسة العاملين بصورة محدودة (أولئك الذين لا يعملون بصورة اعتيادية وفقاً لمقاييس القوى العاملة) وأهم السمات والخصائص التي يتصفون بها. ويتعرض التقرير كذلك للأفراد خارج القوى العاملة وأهم سماتهم وخصائصهم.

يوفر التقرير مجموعة من البيانات الإحصائية حول المؤشرات الأساسية للقوى العاملة، والتغيرات التي تطرأ عليها عبر الزمن، مما يتيح إمكانية لدراسة سوق العمل الفلسطيني بصورة معمقة، لمعرفة أسباب التغيرات، والعوامل الأساسية التي تحكم أسس التشغيل والأداء في السوق.

وفي ظل الإجراءات الإسرائيلية التعسفية التي قامت بها قوات الاحتلال في الأراضي الفلسطينية من حصار شامل منذ نهاية أيلول 2000، والتي مازالت مستمرة، كان لا بد من إعطاء صورة حول بعض المؤشرات المتعلقة بالقوى العاملة في الأراضي الفلسطينية للأفراد 15 سنة فأكثر الذين هم داخل القوى العاملة وخارج القوى العاملة، ونوع العمالة إذا كانت تامة أو محدودة، ومعدلات البطالة حسب مقاييس ومعايير منظمة العمل الدولية وحسب التعريف الموسع.

يأمل الجهاز المركزي للإحصاء الفلسطيني أن يساهم هذا التقرير في تطوير سوق العمل الفلسطيني، وأن ينير الدرب لمتخذي القرار وصانعي السياسات في مسيرة التنمية الوطنية الشاملة في هذا الوطن.

والله نسأل أن يتكلل عملنا بالنجاح

لؤى شبانه  
رئيس الجهاز

نيسان، 2007



## فريق العمل

رئيس اللجنة/ مدير المشروع

- اللجنة الفنية

سعدى المصري

خالد حنتولي

حسين مغامس

أحمد عمر

محمد شاهين

- إعداد التقرير

سعدى المصري

- تصميم جرافيكى

أحمد سوالمه

- المراجعة الأولية

سهى كنعان

عصام الخطيب

جواد الصالح

- تدقيق معايير النشر

حنان جناجرة

- المراجعة النهائية

محمود جرادات

- الإشراف العام

لؤي شبانه

رئيس الجهاز



## قائمة المحتويات

الموضوع	الصفحة
قائمة الجداول	
قائمة الأشكال البيانية	
ملخص تنفيذي	
<b>الفصل الأول:</b>	<b>المقدمة</b>
	25
	25
	25
	26
<b>الفصل الثاني:</b>	<b>المفاهيم والمصطلحات</b>
	27
<b>الفصل الثالث:</b>	<b>النتائج الأساسية</b>
	31
	31
	32
	32
	33
	36
	38
	38
<b>الفصل الرابع:</b>	<b>المنهجية</b>
	41
	41
	41
	43
	43
	44
	45
	46
<b>الفصل الخامس:</b>	<b>جودة البيانات</b>
	49
	49
	50
	51
	53
	126



## قائمة الجداول

الجدول	الصفحة
جدول 1: التوزيع النسبي للأفراد 15 سنة فأكثر في الأراضي الفلسطينية حسب المنطقة وأهم سمات القوى العاملة 1995-2006	55
جدول 2: التوزيع النسبي للأفراد 10 سنوات فأكثر في الأراضي الفلسطينية حسب العمر والجنس وأهم سمات القوى العاملة 2006	57
جدول 3: التوزيع النسبي للأفراد 10 سنوات فأكثر في الضفة الغربية حسب العمر والجنس وأهم سمات القوى العاملة 2006	58
جدول 4: التوزيع النسبي للأفراد 10 سنوات فأكثر في قطاع غزة حسب العمر والجنس وأهم سمات القوى العاملة 2006	59
جدول 5: التوزيع النسبي للأفراد 15 سنة فأكثر في الأراضي الفلسطينية حسب عدد السنوات الدراسية والجنس وأهم سمات القوى العاملة 2006	60
جدول 6: التوزيع النسبي للأفراد 15 سنة فأكثر في الضفة الغربية حسب عدد السنوات الدراسية والجنس وأهم سمات القوى العاملة 2006	61
جدول 7: التوزيع النسبي للأفراد 15 سنة فأكثر في قطاع غزة حسب عدد السنوات الدراسية والجنس وأهم سمات القوى العاملة 2006	62
جدول 8: التوزيع النسبي للأفراد 15 سنة فأكثر في الأراضي الفلسطينية حسب المحافظة/المنطقة (مكان الإقامة) والجنس وأهم سمات القوى العاملة 2006	63
جدول 9: نسبة القوى العاملة المشاركة من بين الأفراد 15 سنة فأكثر في الأراضي الفلسطينية حسب العمر والجنس 1995-2006	64
جدول 10: نسبة القوى العاملة المشاركة من بين الأفراد 15 سنة في الأراضي الفلسطينية حسب الجنس وعدد السنوات الدراسية 1995-2006	65
جدول 11: التوزيع النسبي للقوى العاملة المشاركة في الأراضي الفلسطينية حسب العمر والجنس وعدد السنوات الدراسية 2006	66
جدول 12: التوزيع النسبي للقوى العاملة المشاركة في الضفة الغربية حسب العمر والجنس وعدد السنوات الدراسية 2006	67
جدول 13: التوزيع النسبي للقوى العاملة المشاركة في قطاع غزة حسب العمر والجنس وعدد السنوات الدراسية 2006	68

الجدول	الصفحة
جدول 14: التوزيع النسبي للقوى العاملة المشاركة في الأراضي الفلسطينية حسب العمر والجنس والحالة الزوجية 2006	69
جدول 15: التوزيع النسبي للقوى العاملة المشاركة في الضفة الغربية حسب العمر والجنس والحالة الزوجية 2006	70
جدول 16: التوزيع النسبي للقوى العاملة المشاركة في قطاع غزة حسب العمر والجنس والحالة الزوجية 2006	71
جدول 17: نسبة القوى العاملة المشاركة من بين الأفراد 15 سنة فأكثر في الأراضي الفلسطينية حسب المحافظة/ المنطقة والجنس، 1999-2006	72
جدول 18: معدل البطالة في الأراضي الفلسطينية من بين المشاركين في القوى العاملة حسب المحافظة/ المنطقة والجنس، 1999-2006	74
جدول 19: أعداد عاطلين عن العمل من اجمالي المشاركين في القوى العاملة في الأراضي الفلسطينية حسب المحافظة/ المنطقة، 2000-2006	76
جدول 20: التوزيع النسبي للعاملين من الأراضي الفلسطينية حسب الجنس ومكان العمل والمنطقة 1995-2006	77
جدول 21: التوزيع النسبي للعاملين من الأراضي الفلسطينية حسب الجنس والنشاط الاقتصادي 1995-2006	80
جدول 22: التوزيع النسبي للعاملين من الأراضي الفلسطينية حسب النشاط الاقتصادي والجنس ومكان العمل 2006	81
جدول 23: التوزيع النسبي للعاملين من الضفة الغربية حسب النشاط الاقتصادي والجنس ومكان العمل 2006	82
جدول 24: التوزيع النسبي للعاملين من قطاع غزة حسب النشاط الاقتصادي والجنس ومكان العمل 2006	83
جدول 25: التوزيع النسبي للعاملين من الأراضي الفلسطينية حسب الجنس وعدد السنوات الدراسية ومكان العمل 2006	84
جدول 26: التوزيع النسبي للعاملين من الضفة الغربية حسب الجنس وعدد السنوات الدراسية ومكان العمل 2006	85
جدول 27: التوزيع النسبي للعاملين من قطاع غزة حسب الجنس وعدد السنوات الدراسية ومكان العمل 2006	86
جدول 28: التوزيع النسبي للعاملين من الأراضي الفلسطينية حسب المنطقة ومكان العمل والحالة العملية 2006	87



الجدول	الصفحة
جدول 29: التوزيع النسبي للعاملين من الأراضي الفلسطينية حسب المهنة والجنس ومكان العمل 2006	88
جدول 30: التوزيع النسبي للعاملين من الضفة الغربية حسب النشاط الاقتصادي والجنس والمحافظة/المنطقة (مكان الإقامة) 2006	89
جدول 31: التوزيع النسبي للعاملين من قطاع غزة حسب النشاط الاقتصادي والجنس والمحافظة/المنطقة (مكان الإقامة) 2006	91
جدول 32: التوزيع النسبي للعاملين من الأراضي الفلسطينية حسب النشاط الاقتصادي والجنس وعدد السنوات الدراسية 2006	93
جدول 33: التوزيع النسبي للعاملين من الأراضي الفلسطينية حسب المهنة والجنس وعدد السنوات الدراسية 2006	95
جدول 34: التوزيع النسبي للعاملين من الأراضي الفلسطينية حسب المنطقة والمهنة وعدد السنوات الدراسية 2006	97
جدول 35: التوزيع النسبي للعاملين من الضفة الغربية حسب الجنس والمهنة وعدد السنوات الدراسية 2006	98
جدول 36: التوزيع النسبي للعاملين من قطاع غزة حسب الجنس والمهنة وعدد السنوات الدراسية 2006	99
جدول 37: التوزيع النسبي للعاملين من الأراضي الفلسطينية حسب المحافظة/المنطقة (مكان الإقامة) وعدد السنوات الدراسية 2006	100
جدول 38: التوزيع النسبي للعاملين من الأراضي الفلسطينية حسب المحافظة/المنطقة (مكان الإقامة) والحالة العملية 2006	101
جدول 39: التوزيع النسبي للعاملين من الأراضي الفلسطينية حسب النشاط الاقتصادي والجنس وعدد ساعات العمل الأسبوعية 2006	102
جدول 40: التوزيع النسبي للعاملين من الأراضي الفلسطينية حسب المهنة والجنس وعدد ساعات العمل الأسبوعية 2006	103
جدول 41: التوزيع النسبي للعاملين ومعدل الأجر اليومي بالشيكل للمستخدمين بأجر في الأراضي الفلسطينية حسب القطاع والمنطقة 2000-2006	104
جدول 42: معدل ساعات العمل الأسبوعية وأيام العمل الشهرية والأجرة اليومية بالشيكل للمستخدمين معلومي الأجر في جميع المناطق حسب الجنس والنشاط الاقتصادي 2006	105
جدول 43: معدل ساعات العمل الأسبوعية وأيام العمل الشهرية والأجرة اليومية بالشيكل للمستخدمين معلومي الأجر في الضفة الغربية حسب الجنس والنشاط الاقتصادي 2006	106

الصفحة	الجدول
107	جدول 44: معدل ساعات العمل الأسبوعية وأيام العمل الشهرية والأجرة اليومية بالشيكل للمستخدمين معلومي الأجر في قطاع غزة حسب الجنس والنشاط الاقتصادي 2006
108	جدول 45: معدل ساعات العمل الأسبوعية وأيام العمل الشهرية والأجرة اليومية بالشيكل للمستخدمين معلومي الأجر في إسرائيل والمستوطنات حسب الجنس والنشاط الاقتصادي 2006
109	جدول 46: معدل ساعات العمل الأسبوعية وأيام العمل الشهرية والأجرة اليومية بالشيكل للمستخدمين معلومي الأجر من الأراضي الفلسطينية حسب مكان العمل 1995-2006
111	جدول 47: معدل الأجر اليومي بالشيكل للمستخدمين معلومي الأجر في الأراضي الفلسطينية (لا تشمل العاملين في إسرائيل والمستوطنات) حسب المحافظة/ المنطقة 1999-2006
112	جدول 48: التوزيع النسبي للعاملين من الأراضي الفلسطينية الغائبين عن أعمالهم حسب سبب الغياب والجنس والمنطقة 2006
113	جدول 49: التوزيع النسبي للعاملين بصورة محدودة من الأراضي الفلسطينية حسب نوع العمالة المحدودة وعدد السنوات الدراسية والجنس 2006
114	جدول 50: التوزيع النسبي للعاملين بصورة محدودة من الأراضي الفلسطينية حسب نوع العمالة المحدودة والحالة العملية والجنس 2006
115	جدول 51: التوزيع النسبي للعاملين بصورة محدودة من الأراضي الفلسطينية حسب النشاط الاقتصادي ونوع العمالة المحدودة 2006
115	جدول 52: التوزيع النسبي للعاملين بصورة محدودة من الأراضي الفلسطينية حسب المهنة ونوع العمالة المحدودة 2006
116	جدول 53: التوزيع النسبي للعاطلين عن العمل في الأراضي الفلسطينية حسب عدد السنوات الدراسية والجنس 2006
116	جدول 54: التوزيع النسبي للعاطلين عن العمل في الأراضي الفلسطينية حسب العمر والجنس 2006
117	جدول 55: التوزيع النسبي للأفراد خارج القوى العاملة في الأراضي الفلسطينية حسب المحافظة/ المنطقة (مكان الإقامة) وسبب البقاء خارج القوى العاملة 2006
118	جدول 56: التوزيع النسبي للأفراد خارج القوى العاملة في الأراضي الفلسطينية حسب سبب البقاء خارج القوى العاملة والجنس وعدد السنوات الدراسية 2006
119	جدول 57: التوزيع النسبي للأفراد خارج القوى العاملة في الضفة الغربية حسب سبب البقاء خارج القوى العاملة والجنس وعدد السنوات الدراسية 2006
120	جدول 58: التوزيع النسبي للأفراد خارج القوى العاملة في قطاع غزة حسب سبب البقاء خارج القوى العاملة والجنس وعدد السنوات الدراسية 2006

الصفحة	الجدول
121	جدول 59: التوزيع النسبي للأفراد خارج القوى العاملة في الأراضي الفلسطينية حسب سبب البقاء خارج القوى العاملة والجنس والعمر 2006
122	جدول 60: التوزيع النسبي للأفراد خارج القوى العاملة في الضفة الغربية حسب سبب البقاء خارج القوى العاملة والجنس والعمر 2006
123	جدول 61: التوزيع النسبي للأفراد خارج القوى العاملة في قطاع غزة حسب سبب البقاء خارج القوى العاملة والجنس والعمر 2006
124	جدول 62: نسبة المشاركة في القوى العاملة ومعدل البطالة في الأراضي الفلسطينية حسب المنطقة (التعريف الموسع) 2000-2006
125	جدول 63: التوزيع النسبي للأفراد 15 سنة فأكثر في الأراضي الفلسطينية حسب الالتحاق بالتعليم والعلاقة بقوة العمل والمنطقة 2006



## قائمة الأشكال البيانية

الصفحة	الشكل
31	شكل 1: نسبة القوى العاملة المشاركة في الأراضي الفلسطينية حسب الجنس: 1995-2006
31	شكل 2: نسبة القوى العاملة المشاركة في الأراضي الفلسطينية حسب العمر والجنس: 2006
32	شكل 3: نسبة القوى العاملة المشاركة في الأراضي الفلسطينية حسب المنطقة: 2005-2006
33	شكل 4: التوزيع النسبي للمشاركين في القوى العاملة في الأراضي الفلسطينية حسب العلاقة بقوة العمل: 2005-2006
33	شكل 5: التوزيع النسبي للمشاركين في القوى العاملة في الأراضي الفلسطينية حسب العلاقة بقوة العمل والمنطقة: 2006
34	شكل 6: التوزيع النسبي للعاملين في الأراضي الفلسطينية حسب الجنس والنشاط الاقتصادي: 2006
35	شكل 7: معدل أيام العمل الشهرية ومعدل ساعات العمل الأسبوعية والأجر الوسيط اليومي بالشيكل حسب مكان العمل: 2006
36	شكل 8: الأجر الوسيط اليومي بالشيكل للمستخدمين معلومي الأجر حسب النشاط الاقتصادي ومكان العمل: 2006
36	شكل 9: معدل الأجر اليومي بالشيكل للمستخدمين بأجر في الأراضي الفلسطينية حسب القطاع: 2000-2006
37	شكل 10: معدل البطالة في الأراضي الفلسطينية حسب المحافظة والجنس: 2006
38	شكل 11: التوزيع النسبي للعاطلين عن العمل في الأراضي الفلسطينية حسب سنوات الدراسة والجنس: 2006
39	شكل 12: نسبة الأفراد خارج القوى العاملة في الأراضي الفلسطينية حسب سنوات الدراسة والجنس: 2006



## ملخص تنفيذي

يقوم الجهاز المركزي للإحصاء الفلسطيني بتنفيذ مسح اسري للقوى العاملة يتضمن سلسلة من المسوح الإحصائية بالعيينة للقوى العاملة الفلسطينية منذ النصف الثاني للعام 1995، وقد نفذ الجهاز حتى نهاية عام 2006 ثلاث وأربعون دورة لمسح القوى العاملة نفذت على أساس فصلي باستثناء الدورتين الأولى والثانية اللتين أجريتا على أساس نصف سنوي. والهدف من هذه المسوح التعرف على سوق العمل الفلسطيني والتغيرات التي تطرأ عليه في الفصول المختلفة في السنة الواحدة، بالإضافة إلى التغيرات التي تطرأ على الفصول المتماثلة من الأعوام المتعاقبة من أجل التمكن من بناء سلسلة زمنية من البيانات حول العوامل المؤثرة على سوق العمل الفلسطيني، وتوفير البيانات الضرورية لرسم السياسات ورفع مستوى القوى العاملة في الأراضي الفلسطينية.

ان الهدف من جمع البيانات عن الفئات النشيطة اقتصادياً في المجتمع هو إيجاد قاعدة يمكن من خلالها قياس مدى استغلال القوة البشرية في المجتمع، وفي عملية الإنتاج الاقتصادي وتحقيق الرقابة الاقتصادية والكلية والتخطيط للموارد البشرية، وقياس العلاقات القائمة بين العمالة والدخل وسائر الخصائص الاجتماعية والاقتصادية، من أجل وضع ومراقبة السياسات العمالية وبرامجها وخطط توليد الدخل واستمراره وبرامج التأهيل المهني واستمراره.

يحتوي التقرير على أهم نتائج مسح القوى العاملة للعام 2006، بالإضافة الى بعض مؤشرات القوى العاملة للاعوام 1995-2005 للتمكن من إجراء المقارنات. حيث تعرض النتائج في التقرير على شكل نصوص وجداول واشكال بيانية لتتلاءم مع جميع فئات مستخدمي البيانات من باحثين ودارسين ومتخذي قرار ومهتمين آخرين. ومن اهم المؤشرات التي يتطرق لها التقرير هي مركبات القوى العاملة للذكور والاناث في الضفة الغربية وقطاع غزة موزعة حسب فئات العمر والسنوات الدراسية والمحافظات. كما يتعرض التقرير الى خصائص العاملين بصورة تامة ومحدودة من حيث النشاط الاقتصادي والمهنة والحالة العملية، وكذلك العاطلين عن العمل والسمات التي يتسمون بها، والأفراد خارج القوى العاملة وأهم خصائصهم.

### مركبات القوى العاملة:

تبرز مركبات القوى العاملة المشاركة الفعلية للأفراد المؤهلين للمساهمة في العملية الإنتاجية وبناء الاقتصاد الوطني الفلسطيني، وقد تم إجراء عدة مسح نفذت في ظروف اقتصادية متباينة من حيث الاغلاقات في الضفة الغربية وقطاع غزة والشروط المفروضة على العمالة الفلسطينية في إسرائيل، وعلى حركة البضائع في الضفة الغربية وقطاع غزة من جهة أو بين الأراضي الفلسطينية وإسرائيل والخارج من جهة أخرى. وهنا لابد من الإشارة الى أن منتصف النصف الثاني من عام 2000 طرأ فيه تحول جوهري في مركبات القوى العاملة والتي يعود سببها الاساسي الى الاجراءات الاسرائيلية. فقد انخفضت نسبة المشاركة في القوى العاملة من 41.5% في عام 2000 الى 41.3% في عام 2006، ورافق هذا الانخفاض ارتفاع حاد في معدلات البطالة من 11.8% في عام 1999 الى 14.1% في عام 2000 لتصل الى 23.6% في عام 2006. وفيما يلي يوضح الاطار العام للقوى العاملة اهم مركبات القوة البشرية في الاراضي الفلسطينية للعام 2006.







الاطار العام للقوى العاملة في قطاع غزة: 2006

الاطار العام للقوى العاملة في الضفة الغربية: 2006

الاطار العام للقوى العاملة في الاراضي الفلسطينية: 2006

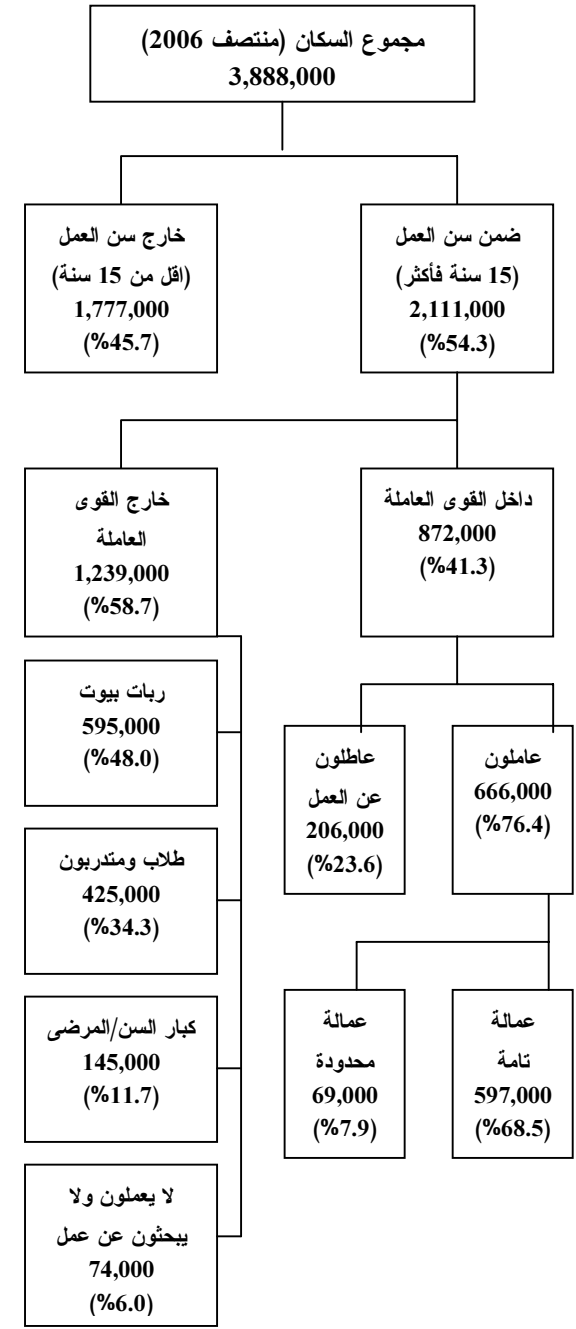
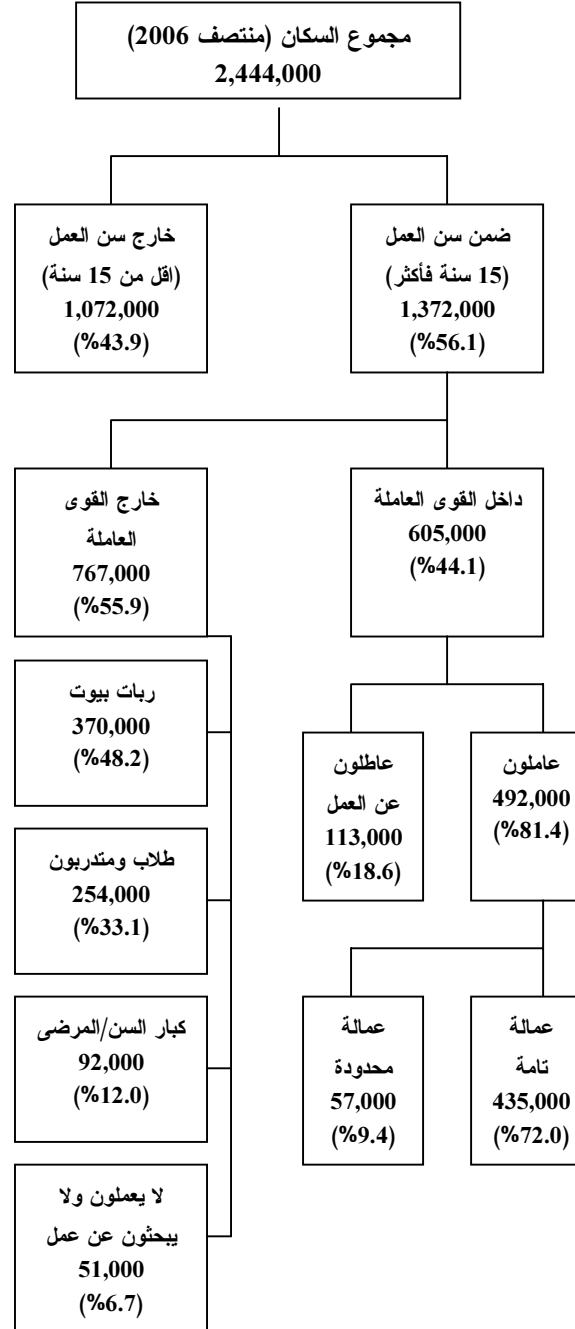
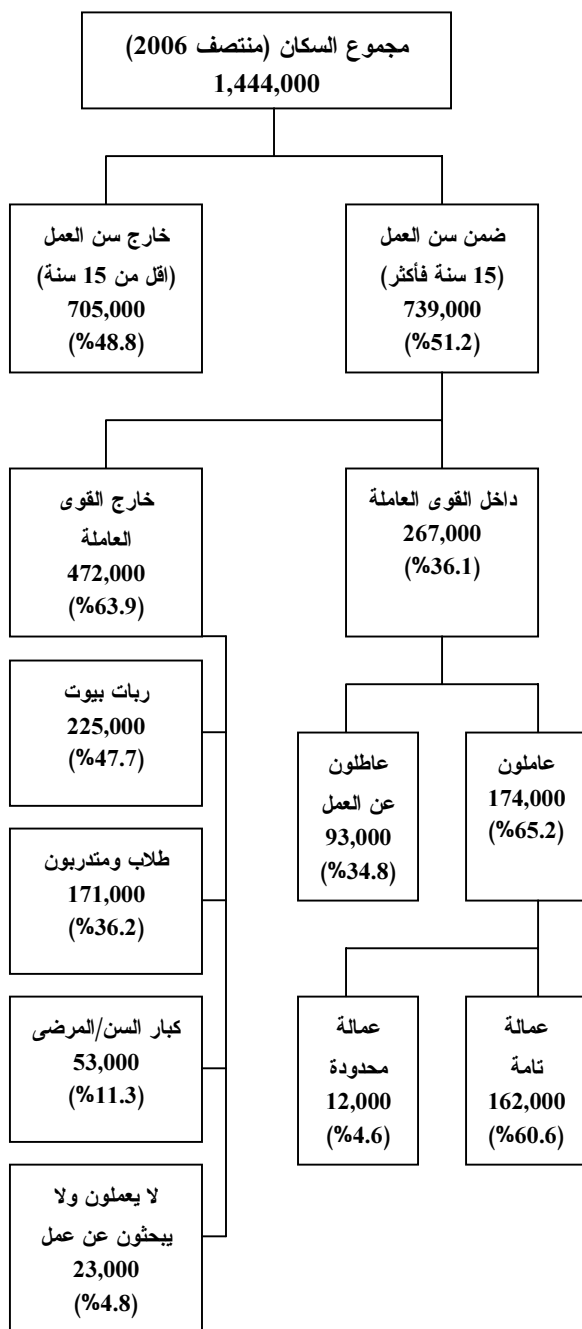

ملاحظة: تم احتساب نسبة العمالة التامة والعمالة المحدودة من اجمالي القوى العاملة



## الفصل الأول

### المقدمة

#### 1.1 برنامج المسح:

يقوم الجهاز المركزي للإحصاء الفلسطيني بتنفيذ برنامج مسح أسري للقوى العاملة يتضمن سلسلة من المسوح الإحصائية بالعينة للقوى العاملة الفلسطينية بهدف الوقوف على واقع سوق العمل الفلسطيني، وتوفير البيانات الكافية والضرورية لرسم السياسات لتطوير ورفع مستوى العمالة في محافظات الضفة الغربية ومحافظات غزة، وقد نفذ الجهاز حتى كانون أول من عام 2006 ثلاث وأربعون دورة لمسح القوى العاملة. لقد كان الأساس في هذه الدورات أنها أجريت على أساس فصلي، باستثناء الدورتين الأولى والثانية، واللتي أجريتا على أساس نصف سنوي.

إن إجراء برنامج المسح بهذه الصورة يهدف إلى إتاحة الفرصة للباحثين والدارسين ومتخذي القرار للتعرف على سوق العمل والتغيرات التي تطرأ عليه في الفصول المختلفة من السنة الواحدة، بالإضافة إلى رصد التغيرات التي تطرأ في الفصول المتماثلة من الأعوام المتعاقبة. ويأتي هذا التقرير لإظهار المؤشرات المختلفة على مستوى السنة كاملة، وذلك للتمكن من مقارنة السنوات المختلفة بعضها مع بعض، وبالتالي بناء سلسلة زمنية من البيانات حول العوامل المؤثرة في سوق العمل الفلسطيني.

#### 2.1 أهداف المسح:

إن الهدف الأساسي من جمع بيانات حول القوى العاملة الفلسطينية ومركباتها (العمالة، البطالة، العمالة المحدودة) يتمثل في الحصول على معلومات أساسية حول حجم وخصائص قوة العمل الفلسطينية، والبيانات التي يتم جمعها في أوقات مختلفة تتيح الفرصة للتعرف على التغيرات التي تطرأ على سوق العمل وعلى وضع العمالة مع مرور الزمن.

كذلك يهدف جمع المعلومات عن الفئات النشيطة اقتصادياً في المجتمع إلى إيجاد قاعدة بيانات يمكن من خلالها قياس مدى استغلال القوة البشرية في المجتمع في عملية الإنتاج الاقتصادي. كما أن جمع مثل هذه البيانات يتيح الفرصة لتقييم الإطار العام للسياسات التي تهدف إلى تطوير مستوى العمالة، وفي مجمل الأمر فإن البيانات التي تجمع حول سوق العمل يمكن الاستفادة منها ابتداء بالمعلومات العامة وانتهاء بالبحوث الأكاديمية، ويمكن تلخيص أهداف المسح بما يلي:

1. تقدير حجم القوى العاملة ونسبتها إلى السكان.
2. تقدير أعداد العاملين من بين القوى العاملة.
3. تحليل القوى العاملة وتصنيفها حسب الجنس، والحالة العملية، والمستوى التعليمي والاجتماعي، والمهنة، والنشاط الاقتصادي.
4. توفير بيانات حول التغيرات الأساسية التي تطرأ على تركيب القوى العاملة وخصائصها الاجتماعية والاقتصادية.
5. تقدير أعداد عاطلين عن العمل وتحليل خصائصهم العامة.
6. تقدير معدل ساعات العمل والأجور للمستخدمين بالإضافة إلى تحليل سمات أخرى.

### 3.1 هيكلية التقرير:

يتألف هذا التقرير من خمسة فصول تشكل المواد الواردة فيها مجمل مادة التقرير، حيث تم تنظيمها بصورة تسهل عملية استخدامها والاستفادة منها بالصورة الوفية، يعرض الفصل الأول بصورة عامة خلفية حول مسح القوى العاملة وأهداف المسح وهيكلية التقرير. أما الفصل الثاني فإنه يقدم عرضاً لأهم المصطلحات والتعريفات التي اعتمدت في المسح والتي تم بناءً عليها تطوير استمارة المسح وأدوات البحث الأخرى وجمع البيانات وجدولتها. في حين يستعرض الفصل الثالث النتائج الأساسية والمؤشرات التي تميز القوة البشرية والقوى العاملة، بالإضافة إلى التعرض لأهم السمات الخاصة بالعاملين والعاطلين عن العمل، وأولئك الذين يعملون بصورة محدودة أو جزئية، كذلك يعرض التوزيعات الإحصائية التقليدية للقوى العاملة وتوزيع العاملين حسب المهنة والنشاط الاقتصادي ومكان العمل والحالة العملية وغير ذلك من التوزيعات الإحصائية.

يعرض الفصل الرابع الأساليب العلمية التي اتبعت في المسح بما في ذلك استمارة المسح وإطار العينة وتصميمها ومعدلات الاستجابة وحساب أوزان العينة. كما يتطرق هذا الفصل إلى تقرير العمل الميداني وأهم الإشكالات الميدانية التي اعترضت عمل الباحثين وآلية التغلب عليها. ويعرض كذلك هذا الفصل المنهجية التي اعتمدت في تدريب وتعيين الباحثين والمشرفين الميدانيين، بالإضافة إلى آلية معالجة البيانات بما في ذلك التدقيق المكتبي قبل إدخال البيانات وترميزها ثم تدقيقها بعد الإدخال وجدولتها. كما يعرض هذا الفصل أهم الأخطاء غير الإحصائية الناتجة عن أخطاء القياس غير المرتبطة بالعينة.

ويتعرض الفصل الخامس لتقييم البيانات ودراسة مصداقيتها بما في ذلك معدلات الاستجابة للمتغيرات المختلفة ومدى التعاون في إعطاء المعلومة الدقيقة خلال الإجابة على الأسئلة المطروحة في الاستمارة. كما يجري تقييماً شاملاً لمصداقية البيانات والتقديرات الواردة في هذا التقرير.

## الفصل الثاني

### المفاهيم والمصطلحات

#### الأسرة:

فرد أو مجموعة من الأفراد يقيمون معا ويشتركون معا في المأكل والمشرب وغيرها من شؤون المعيشة بحيث تتكون منهم جميعاً وحدة معيشية واحدة تتفق على احتياجاتها من السلع والخدمات من الأيراد النقدي المتجمع لديها سواء كان مصدره فرد واحد من الأسرة أو أكثر. ويعتبر الخدم ومن في حكمهم ضمن أفراد الأسرة ما دامت الأسرة تكفل إقامتهم في مسكنها وتوفر لهم الغذاء وما شابه. ويعتبر أعضاء الأسرة الغائبين الذين مضى على غيابهم أقل من سنة ضمن أفراد الأسرة.

#### القوة البشرية:

جميع الأفراد في محافظات الضفة الغربية ومحافظات غزة والذين أتموا 15 سنة فأكثر.

#### فترة الإسناد:

الأسبوع الذي ينتهي بيوم الجمعة الذي يسبق زيارة الباحث الميداني للأسرة.

#### العمل:

الجهد المبذول في جميع الأنشطة التي يمارسها الأفراد بهدف الربح أو الحصول على أجره معينة سواء كانت على شكل راتب شهري أو أجره أسبوعية أو بالميأومة أو على القطعة أو نسبة من الأرباح أو سمسرة أو غير ذلك من الطرائق. كذلك فإن العمل بدون أجر أو عائد في مصلحة أو مشروع أو مزرعة للعائلة يدخل ضمن مفهوم العمل.

#### العامل:

الفرد الذي يباشر شغلاً أو عملاً معيناً ولو لساعة واحدة سواء كان لحساب الغير بأجر أو لحسابه أو بدون أجر في مصلحة للعائلة. ويصنف العاملون حسب الحالة العملية في المجموعات التالية:

#### 1. صاحب عمل:

هو الفرد الذي يعمل في منشأة يملكها أو يملك جزءاً منها (شريك) ويعمل تحت إشرافه أو لحسابه مستخدم واحد على الأقل بأجر. ولا يعتبر حملة الأسهم في الشركات المساهمة أصحاب عمل ولو عملوا فيها.

#### 2. يعمل لحسابه:

هو الفرد الذي يعمل في منشأة يملكها أو يملك جزءاً منها (شريك) وليس بالمنشأة أي مستخدم يعمل بأجر.

#### 3. مستخدم بأجر:

هو الفرد الذي يعمل لحساب فرد آخر أو لحساب منشأة أو جهة معينة وتحت إشرافها ويحصل مقابل عمله على أجر محدد سواء كان على شكل راتب شهري أو أجره أسبوعية أو على القطعة أو أي طريقة دفع أخرى. ويندرج تحت ذلك العاملون في الوزارات والهيئات الحكومية والشركات بالإضافة إلى الذين يعملون بأجر في مصلحة للعائلة.

#### 4. عضو أسرة غير مدفوع الأجر:

هو الفرد الذي يعمل لحساب العائلة، أي في مشروع أو مصلحة أو مزرعة للعائلة ولا يتقاضى نظير ذلك أي أجره وليس له نصيب في الأرباح.

#### العمالة:

تشمل هذه الفئة كل من ينطبق عليه مفهوم العمالة، أي جميع الأفراد الذين ينتمون لسن العمل (القوة البشرية) ويعملون، ويضم ذلك أصحاب العمل، المستخدمين بأجر، العاملين لحسابهم أو في مصالحهم الخاصة، بالإضافة لأعضاء الأسرة غير مدفوعي الأجر.

#### البطالة (حسب مقاييس ومعايير منظمة العمل الدولية):

تشمل هذه الفئة جميع الأفراد الذين ينتمون لسن العمل ولم يعملوا أبداً خلال فترة الإسناد في أي نوع من الأعمال، وكانوا خلال هذه الفترة مستعدين للعمل وقاموا بالبحث عنه بإحدى الطرق مثل مطالعة الصحف، التسجيل في مكاتب الاستخدام، سؤال الأصدقاء والأقارب أو غير ذلك من الطرق.

#### البطالة (التعريف الموسع):

لقد تم احتساب عدد عاطلين عن العمل في التعريف الموسع بإضافة الأفراد خارج القوى العاملة بسبب اليأس من البحث عن عمل إلى العاطلين عن العمل حسب مقاييس ومعايير منظمة العمل الدولية. ملاحظة: التعريف الموسع يؤثر فقط على مؤشر المشاركة في القوى العاملة والبطالة.

#### النشيطون اقتصادياً (القوى العاملة):

تشمل هذه المجموعة جميع الأفراد الذين ينتمون لسن العمل وينطبق عليهم مفهوم العمالة أو البطالة.

#### العمالة المحدودة:

تضم هذه المجموعة جميع الأفراد الذين ينطبق عليهم مفهوم العمالة ويعملون بصورة غير اعتيادية، سواء كانوا يعملون عدد ساعات أقل من المعتاد لسبب من الأسباب والذين يرغبون في ذات الوقت بزيادة عدد ساعات عملهم إلى العدد الطبيعي (35 ساعة فأكثر أسبوعياً)، ويحاولون زيادة هذا العدد بإحدى الطرق، كالبحث عن عمل إضافي أو يحاولون تأسيس عمل خاص أو مصلحة خاصة وهذا النوع سمي في النشرة بالعمالة المحدودة الظاهرة. ويندرج كذلك ضمن العمالة المحدودة أولئك الذين يرغبون بتغيير عملهم لأسباب اقتصادية مثل عدم كفاية الراتب أو بسبب ظروف العمل السيئة وهذا النوع سمي في النشرة بالعمالة المحدودة غير الظاهرة.

#### العمل الرئيسي:

هو العمل الذي يمارسه الفرد عادة، أي العمل الذي يمارس الفرد فيه نصف وقته فأكثر، أو الأكثر تكراراً في الأشهر الأخيرة. أما إذا كان العامل يعمل في عمليْن نصف وقته بالضبط، في هذه الحالة يعتبر العمل الأقدم هو العمل الرئيسي.

### وظيفة كاملة (متفرغ):

يقصد بكلمة وظيفة كاملة تلك الوظيفة التي يباشر الفرد فيها العمل 35 ساعة فأكثر خلال أسبوع اعتيادي، إلا أن بعض المهن يكون عدد ساعات العمل فيها أقل من 35 ساعة، في هذه الحالة يعتبر عدد ساعات المهنة الإعتيادية هو المعيار لكون الوظيفة كاملة.

### وظيفة جزئية (غير متفرغ):

تلك الوظيفة التي يباشر الفرد فيها العمل أقل من 35 ساعة خلال أسبوع اعتيادي، إلا إذا كان عدد ساعات العمل الاعتيادية أقل من ذلك، وفي هذه الحالة تكون الوظيفة جزئية إذا كان عدد ساعات عمل الفرد أقل من عدد الساعات الذي يباشر العاملون فيها العمل في هذه المهنة عادة.

### المهنة:

هي الحرفة أو نوع العمل الذي يباشره الفرد إذا كان عاملاً، أو الذي باشره سابقاً إذا كان عاطلاً عن العمل، بغض النظر عن طبيعة عمل المنشأة التي يعمل بها وبغض النظر عن مجال الدراسة أو التدريب الذي تلقاه الفرد.

### النشاط الاقتصادي:

هو نوع العمل الذي تزاوله المنشأة التي يعمل بها الفرد (بغض النظر عن مهنته) إذا كان يعمل في منشأة، أما إذا كان بائعاً متجولاً فيبين نشاطه الرئيسي الذي يزاوله، أو نوع العمل أو نوع السلعة (أو الاثنين معاً).

### الغائبون عن أعمالهم الاعتيادية:

يشمل ذلك جميع الأفراد العاملين والذين لم يزاولوا أعمالهم خلال فترة الإسناد بسبب المرض أو الإجازة، أو المتوقفين بصورة مؤقتة أو غير ذلك من الأسباب.

### الباحث عن العمل:

هو الفرد الذي يرغب في الحصول على فرصة عمل، ويقسم الباحثون عن عمل إلى فئتين:

أ- **مستعد للعمل:** هو الفرد الذي يبدي رغبة أو استعداداً للعمل إذا عرض عليه وليس هناك أي سبب يمنعه من قبول هذا العمل، ولكنه لم يفعل شيئاً للحصول عليه.

ب- **باحث نشيط عن العمل:** هو الفرد المستعد للعمل والذي قام بإجراء خطوات معينة في سبيل الحصول على فرصة عمل مثل قراءة الصحف، أو سؤال الأصدقاء، أو التسجيل في مكاتب الاستخدام، أو مراجعة أصحاب العمل، أو بأي طريقة أخرى.

### الأفراد خارج القوى العاملة:

تشمل هذه الفئة من السكان جميع الأفراد الذين ينتمون لسن العمل (ضمن القوة البشرية) ولكنهم لا يعملون ولا يبحثون عن عمل ولا حتى مستعدين للعمل سواءاً بسبب عدم رغبتهم في العمل أو لاستغنائهم عن التكسب عن طريق العمل أو لأسباب أخرى، ويصنف الأفراد خارج القوى العاملة حسب السبب في الفئات التالية:



- **الطالب المتفرغ:** هو الفرد الذي يواظب على دراسة منتظمة بهدف الحصول على مؤهل علمي معين وغير مرتبط بعمل معين خلال فترة الإسناد، ولا تدخل الأعمال المنزلية والهوايات ضمن العمل.
- **المتفرغ لأعمال المنزل:** هو الفرد (ذكر أو أنثى) غير المشتغل وغير المنتظم في دراسة معينة ويقوم بأعمال المنزل بهدف خدمة الأسرة ولا يشمل ذلك خدمة بيوت الغير مقابل أجر نقدي، أو عيني، إذ أن هذا النوع من الخدمة يعتبر ضمن العمل.
- **الزاهد في العمل:** هو الفرد الذي ينتمي لسن العمل ولكنه غير مرتبط بأي نوع من العمل خلال فترة الإسناد ولا يبحث عن عمل وحتى غير مستعد للعمل وغير منتظم في دراسة منتظمة بهدف الحصول على مؤهل علمي.
- **النزيل:** هو الفرد الذي يعيش في مؤسسة معينة مثل السجون والمصحات ودور العجزة وما شابه.
- **العاجز:** هو الفرد الذي لا يمكنه ممارسة أي نوع من العمل بسبب إصابته بمرض مزمن أو بسبب إعاقة معينة.
- **كبير السن:** هو الفرد الذي لا يعمل ولا يمكنه العمل بسبب تقدمه في السن، ويشار إلى أنه لا يوجد حد أعلى لسن الذين يستطيعون العمل.

#### سنوات الدراسة:

تشمل سنوات الدراسة المنتظمة التي أتمها المبحوث بنجاح ويستثنى من ذلك سنوات الرسوب، والدراسة غير المنتظمة والدورات القصيرة (أقل من 9 شهور بانتظام).

#### ساعات العمل:

تعتبر ساعات العمل عن الوقت الذي يصرفه العامل في مهنته، وتقاس ساعات العمل بطريقتين رئيسيتين:

أ- **ساعات العمل الاعتيادية:** عدد ساعات العمل في الوظيفة الجزئية أو الوظيفة الكاملة والتي يمارسها الفرد عادة، وهنا يتم دمج ساعات العمل لجميع الأعمال التي يزاولها الفرد.

ب- **ساعات العمل الفعلية:** عدد ساعات العمل الفعلية التي يزاول فيها الفرد عمله ويستثنى من ذلك العمل الإضافي وأوقات الوجبات والاستراحات ويتم تسجيلها للعمل الرئيسي والثانوي كلا على حده.

#### أيام العمل الشهرية:

عدد الأيام التي عملها الشخص خلال الشهر، باستثناء أيام العطل، ونهاية الأسبوع، والمغادرات المرضية وغيرها المدفوعة وغير المدفوعة. وتعتبر ساعة عمل واحدة خلال اليوم كيوم عمل.

#### الأجر اليومي:

الأجر النقدي الصافي المدفوع للمستخدمين بأجر من قبل أصحاب العمل. والأجور المشار إليها في هذا المسح هي أجور المستخدمين معلومي الأجر فقط (حيث أن هذا المسح يجري بالانابة).

كما أنه يتم جمع بيانات حول الأجر حسب العملة التي يتعامل بها المستخدمين بأجر (دينار، شيكل، دولار) وفي هذا التقرير يتم احتسابها بالشيكل بناء على معدل سعر الصرف في نفس فترة المسح.

### الفصل الثالث

#### النتائج الأساسية

##### 1.3 نسبة القوى العاملة المشاركة (حسب معايير ومقاييس منظمة العمل الدولية):

بينت نتائج المسح بأن نسبة القوى العاملة المشاركة في الأراضي الفلسطينية في العام 2006 ارتفعت بشكل طفيف مقارنة مع العام 2005 حيث بلغت 41.3% في عام 2006 في حين كانت 40.7% في العام 2005، وقد أشارت النتائج بأن نسبة مشاركة الذكور في القوى العاملة إلى مجموع الذكور ضمن سن العمل ارتفعت بشكل طفيف في عام 2006 لتصل إلى 67.7% مقابل 67.6% في عام 2005، كما وارتفعت نسبة مشاركة الإناث في القوى العاملة من 13.5% في العام 2005 إلى 14.5% في العام 2006. (أنظر جدول 2).

شكل 1: نسبة القوى العاملة المشاركة في الأراضي الفلسطينية حسب الجنس: 1995-2006

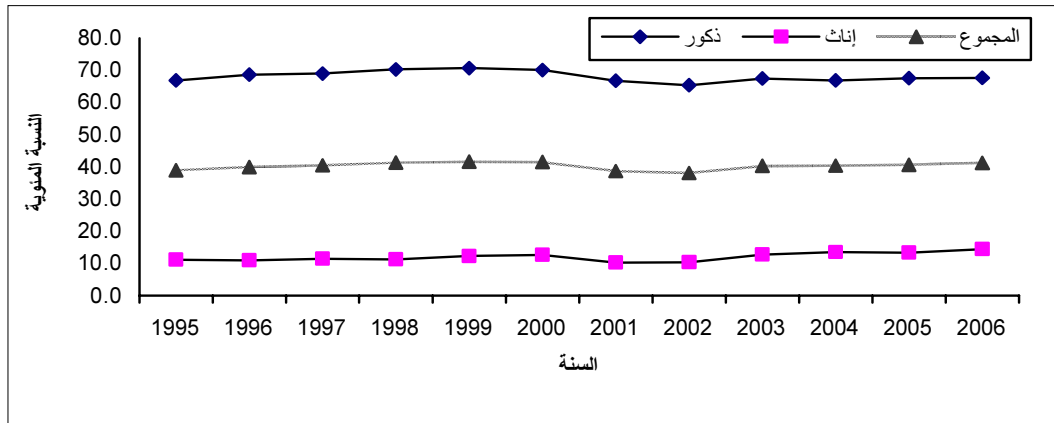

على صعيد آخر، أفادت النتائج بأن أعلى نسبة مشاركة للقوى العاملة في عام 2006 سجلت للفئة العمرية 35-44 حيث بلغت 57.9% تتوزع بواقع 92.1% للذكور مقابل 21.6% للإناث، يليها للفئة العمرية 25-34 والتي بلغت حوالي 55.7%، حيث تتوزع هذه النسبة بواقع 89.2% للذكور مقابل 20.9% للإناث. من جهة أخرى بلغت نسبة المشاركة بالقوى العاملة للفئة العمرية 15-24 سنة 26.1%، حيث تتوزع بواقع 43.6% للذكور مقابل 7.9% للإناث. (أنظر جدول 2).

شكل 2: نسبة القوى العاملة المشاركة في الأراضي الفلسطينية حسب العمر والجنس: 2006

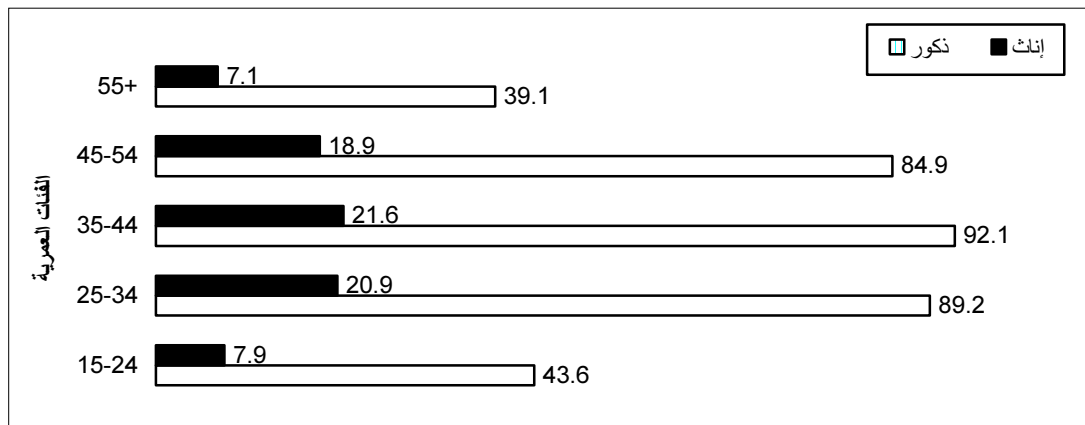

شكل 3: نسبة القوى العاملة المشاركة في الأراضي الفلسطينية حسب المنطقة: 2005-2006

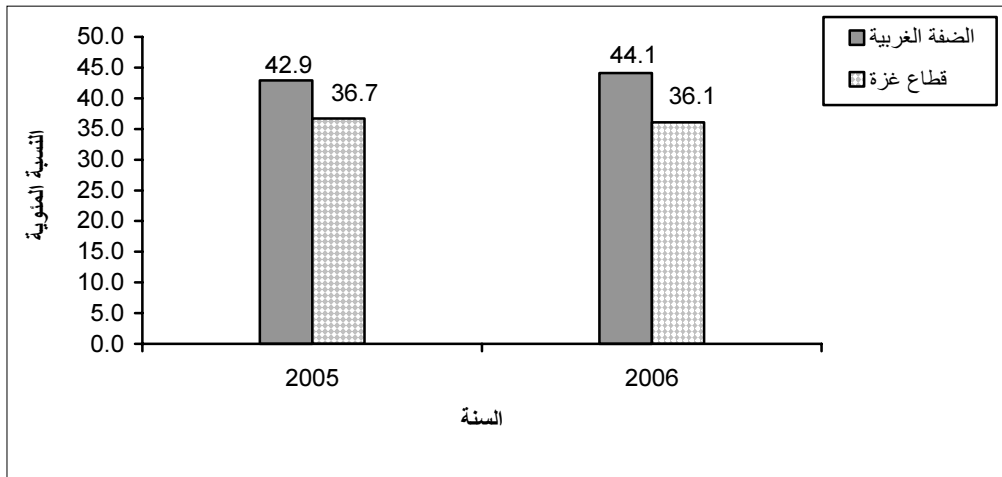

أما على صعيد نسبة القوى العاملة المشاركة على مستوى المنطقة، فقد بينت النتائج بأن نسبة القوى العاملة المشاركة في الضفة الغربية بلغت 44.1% من مجموع الأفراد 15 سنة فأكثر، حيث تتوزع هذه النسبة بواقع 69.8% للذكور مقابل 17.9% للإناث، في حين بلغت نسبة القوى العاملة المشاركة في قطاع غزة 36.1%، حيث تتوزع هذه النسبة بواقع 63.7% للذكور مقابل 8.1% للإناث.

### 2.3 نسبة القوى العاملة المشاركة (حسب التعريف الموسع):

بلغت نسبة القوى العاملة في عام 2006 في الأراضي الفلسطينية 44.8% مقابل 43.8% في العام 2005، حيث بلغت في الضفة الغربية 47.8% في العام 2006 مقابل 46.2% في العام 2005، أما في قطاع غزة فقد بلغت النسبة 39.2% في العام 2006 مقابل 39.4% في العام 2005.

### 3.3 العلاقة بقوة العمل (حسب معايير ومقاييس منظمة العمل الدولية):

ارتفعت نسبة البطالة في الأراضي الفلسطينية بشكل طفيف من 23.5% في العام 2005 إلى 23.6% في العام 2006، حيث ارتفعت نسبة البطالة بين الذكور من 23.7% خلال عام 2005 إلى 24.2% في عام 2006. في حين انخفضت نسبة البطالة بين الإناث من 22.3% خلال عام 2005 إلى 20.5% في العام 2006.

من ناحية أخرى بلغت نسبة العمالة التامة في الأراضي الفلسطينية خلال عام 2006 إلى مجموع القوى العاملة 68.5%، حيث تتوزع هذه النسبة بواقع 66.8% للذكور مقابل 76.7% للإناث، في حين كانت النسبة الإجمالية للعاملين بصورة تامة 69.9% في عام 2005، حيث توزعت هذه النسبة بواقع 68.9% بين الذكور مقابل 75.6% للإناث. (أنظر جدول 2).

شكل 4: التوزيع النسبي للمشاركين في القوى العاملة في الأراضي الفلسطينية حسب العلاقة بقوة العمل:

2006-2005

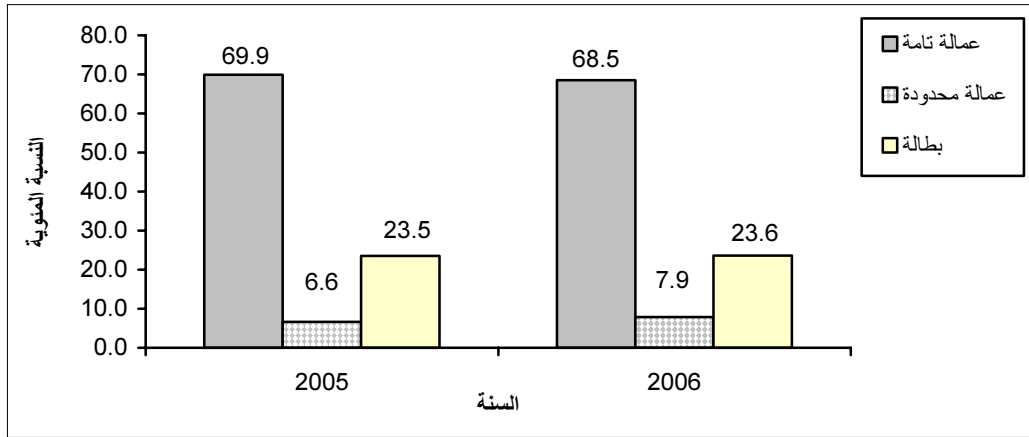

أما على صعيد التوزيع النسبي للقوى العاملة حسب المنطقة، فقد أشارت النتائج بأن القوى العاملة المشاركة في الضفة الغربية توزعت خلال عام 2006 حسب العلاقة بقوة العمل بواقع 72.0% عمالة تامة و 9.4% عمالة محدودة مقابل 18.6% بطالة. ولقد بلغ معدل البطالة في الضفة الغربية للذكور 18.9% و 17.6% للإناث. أما في قطاع غزة فقد كانت النتائج 60.6% عمالة تامة، و 4.6% عمالة محدودة مقابل 34.8% بطالة. بينما بلغ معدل البطالة في قطاع غزة 35.1% للذكور مقابل 32.3% للإناث خلال عام 2006. (أنظر الجداول 2- 4).

شكل 5: التوزيع النسبي للمشاركين في القوى العاملة في الأراضي الفلسطينية حسب العلاقة بقوة العمل والمنطقة: 2006

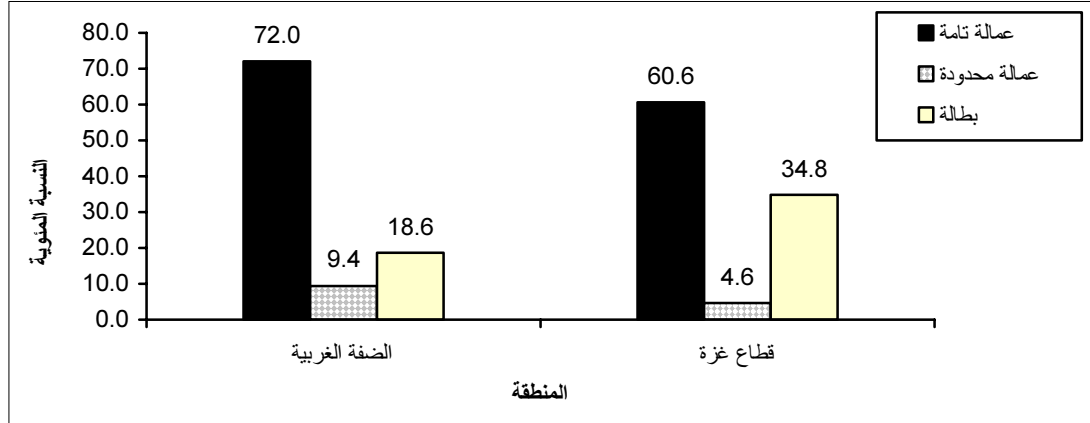

#### 4.3 العاملون (حسب معايير ومقاييس منظمة العمل الدولية):

بيّنت نتائج المسح خلال عام 2006 بأن 35.5% من العاملين من الأراضي الفلسطينية يعملون في الخدمات مقابل 19.2% في التجارة وأنشطة المطاعم والفنادق، في حين كان قطاع البناء والتشييد من القطاعات التي تضررت منذ العام 2000 حتى الآن حيث بلغت النسبة 11.1% في العام 2006. وتبرز النتائج بأن أنشطة الخدمات وظفت 48.7% من النساء العاملات، وتلاها قطاع الزراعة حيث استحوذ على 34.3% من النساء العاملات من الأراضي الفلسطينية. (أنظر، جدول 21).

شكل 6: التوزيع النسبي للعاملين في الأراضي الفلسطينية حسب الجنس والنشاط الإقتصادي: 2006

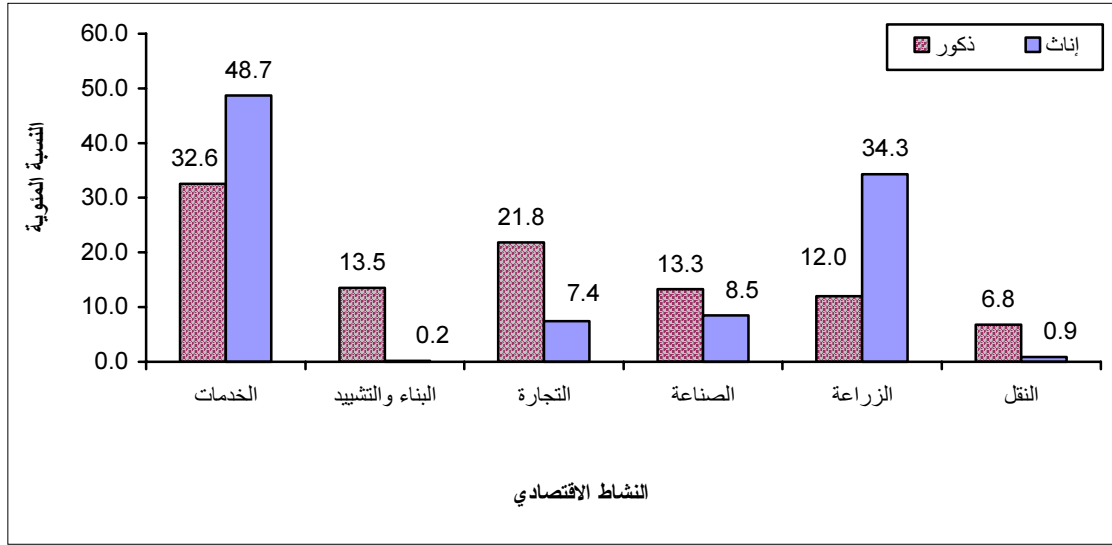

من جهة أخرى أشارت النتائج بأن العاملين يتوزعون حسب مكان العمل خلال عام 2006 بواقع 64.4% في الضفة الغربية، 26.0% في قطاع غزة مقابل 9.6% في إسرائيل والمستوطنات، وتشير النتائج إلى انخفاض نسبة العاملين في إسرائيل والمستوطنات من 9.9% في العام 2005 إلى 9.6% في العام 2006، حيث انخفضت نسبة العاملين من الضفة الغربية في إسرائيل والمستوطنات من 13.8% في العام 2005 إلى 13.0% في العام 2006، في حين لم يتمكن أي عامل من قطاع غزة من العمل في إسرائيل والمستوطنات في العام 2006 بعد أن كانت نسبتهم 0.4% في العام 2005.

على صعيد آخر يتوزع العاملون حسب الحالة العملية بواقع 59.3% مستخدمون بأجر، و 25.0% يعملون لحسابهم الخاص، 11.1% أعضاء أسرة بدون أجر و 4.6% أصحاب عمل. كما يتوزع العاملون حسب المهنة الرئيسية بواقع 22.6% فنيون ومتخصصون ومساعدون وكتبة، و 20.0% عمال الخدمات والباعة في الأسواق، و 16.1% يعملون في الحرف وما إليها من المهن، و 14.9% يعملون في المهن الأولية و 13.6% عمال مهرة في الزراعة والصيد، في حين يعمل بقية العاملين في تشغيل الآلات وتجميعها (9.4%)، و 3.4% مشرعون وموظفوا الإدارة العليا.

تبين النتائج بأن نسبة العاملين الذكور في الخدمات والباعة في الأسواق تبلغ 22.4% مقابل 8.9% للإناث. كما أن 18.0% من العاملين الذكور يعملون كفنيين ومتخصصين ومساعدين وكتبة مقابل 43.3% للإناث والتي تمثل النسبة الأعلى بين الاناث. (انظر جدول 29).

أما على صعيد توزيع العاملين حسب القطاع، فقد أشارت النتائج إلى ارتفاع نسبة العاملين في القطاع العام في الأراضي الفلسطينية، حيث ارتفعت من 23.0% في العام 2005 إلى 23.7% في العام 2006، فقد ارتفعت النسبة في قطاع غزة من 38.1% في العام 2005 إلى 41.6% في العام 2006، وارتفعت في الضفة الغربية من 16.9% في العام 2005 إلى 17.3% في العام 2006.

أما حول العاملين في القطاع الخاص في الأراضي الفلسطينية، فقد شهدت انخفاضاً طفيفاً، حيث انخفضت من 67.1% في العام 2005 إلى 66.7% في العام 2006، فقد انخفضت في قطاع غزة من 61.5% في العام 2005 إلى 58.4% في العام 2006، في حين ارتفعت في الضفة الغربية من 69.3% إلى 69.7% لنفس الفترة (انظر جدول 41).

أما على صعيد معدل أيام العمل الشهرية وساعات العمل الأسبوعية والأجرة اليومية بالشيكل، فقد بينت النتائج بأن المعدل العام لأيام العمل الشهرية يبلغ 23.1 يوم عمل، حيث يتوزع هذا المعدل بواقع 23.1 للعاملين في الضفة الغربية، 24.0 يوم عمل في قطاع غزة مقابل 21.3 يوم عمل للعاملين في إسرائيل والمستوطنات. أما المعدل العام لعدد ساعات العمل الأسبوعية فقد بلغ 41.7 ساعة عمل، حيث يتوزع هذا المعدل بواقع 42.2 ساعة في الضفة الغربية، 39.9 ساعة في قطاع غزة مقابل 43.8 ساعة للعاملين في إسرائيل والمستوطنات.

شكل 7: معدل أيام العمل الشهرية ومعدل ساعات العمل الأسبوعية والأجر الوسيط اليومي بالشيكل حسب مكان العمل: 2006

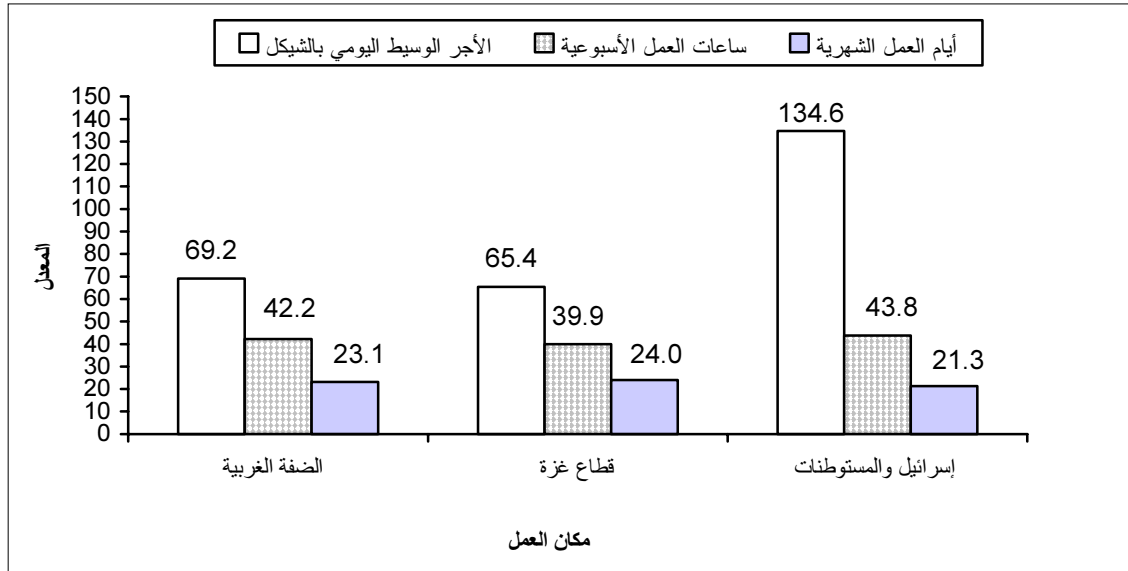

بلغ الأجر الوسيط اليومي بالشيكل للعاملين في جميع المناطق 73.1 شيكل يومياً، حيث يتوزع بواقع 69.2 شيكل في الضفة الغربية، 65.4 شيكل في قطاع غزة مقابل 134.6 شيكل للعاملين في إسرائيل والمستوطنات وذلك في العام 2006. (أنظر الجداول 42-45).

على صعيد آخر، فقد بينت النتائج أن الأجر الوسيط اليومي للعاملين الذكور في الضفة الغربية بلغ 69.2 شيكل يومياً عام 2006، مقابل 67.3 شيكل يومياً للإناث العاملات في الضفة الغربية. كما بلغ الأجر الوسيط اليومي في عام 2006 للعاملين في قطاع غزة 63.5 شيكل يومياً للذكور مقابل 69.2 شيكل يومياً للإناث.

أما على صعيد الأجر الوسيط اليومي حسب النشاط الاقتصادي ومكان العمل في عام 2006، فقد أشارت نتائج المسح بأن الأجر الوسيط اليومي للعاملين في قطاع الزراعة بلغ 50.0 شيكلاً يومياً للعاملين في الضفة الغربية، و35.0 شيكلاً للعاملين في قطاع غزة، و69.2 شيكلاً للعاملين في إسرائيل والمستوطنات. إلا أن أعلى أجر وسيط يومي للعاملين في الضفة الغربية كان للعاملين في قطاعي الخدمات، والنقل والتخزين والاتصالات حيث بلغ 76.9 شيكلاً، أما في قطاع غزة فقد سجل للعاملين في قطاع الخدمات حيث بلغ 73.1 شيكلاً، أما في إسرائيل والمستوطنات فقد بلغ معدل الأجر الوسيط اليومي للعاملين في قطاع الخدمات 134.6 شيكل. (أنظر الجداول 42-45).

شكل 8: الأجر الوسيط اليومي بالشيكل للمستخدمين معلومي الأجر حسب النشاط الإقتصادي ومكان العمل: 2006

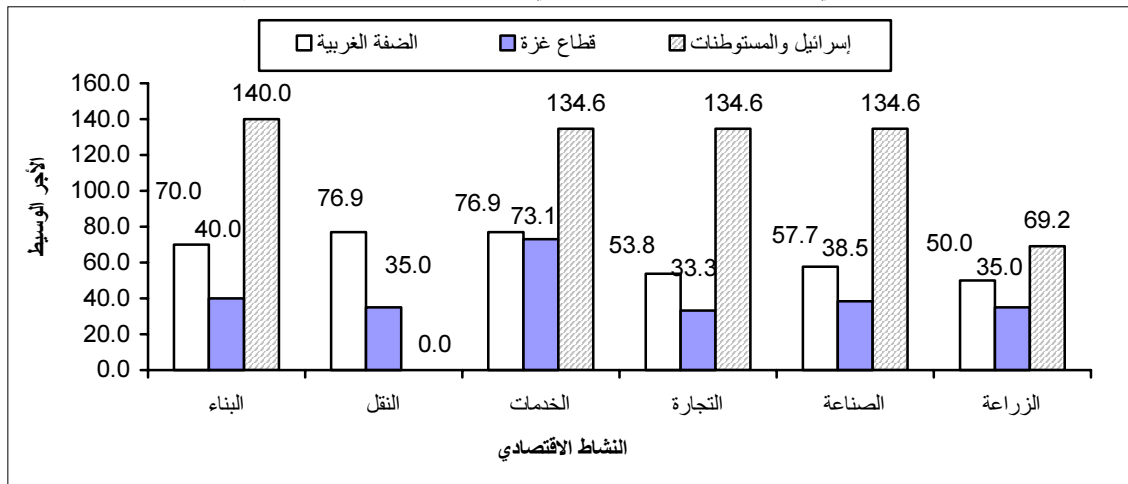

أما حول معدلات الأجور للمستخدمين بأجر حسب القطاع، فقد أشارت النتائج الى أن معدل الأجر اليومي بالشيكل للمستخدمين بأجر في القطاع العام في الأراضي الفلسطينية قد بلغ 81.0 شيكل (بواقع 82.6 شيكل في الضفة الغربية مقابل 79.4 في قطاع غزة)، ومن جهة أخرى بلغ معدل الأجر للمستخدمين بأجر في القطاع الخاص في الأراضي الفلسطينية 68.9 شيكل (بواقع 75.0 شيكل في الضفة الغربية مقابل 52.7 شيكل في قطاع غزة).

شكل 9: معدل الأجر اليومي بالشيكل للمستخدمين بأجر في الأراضي الفلسطينية حسب القطاع: 2000-2006

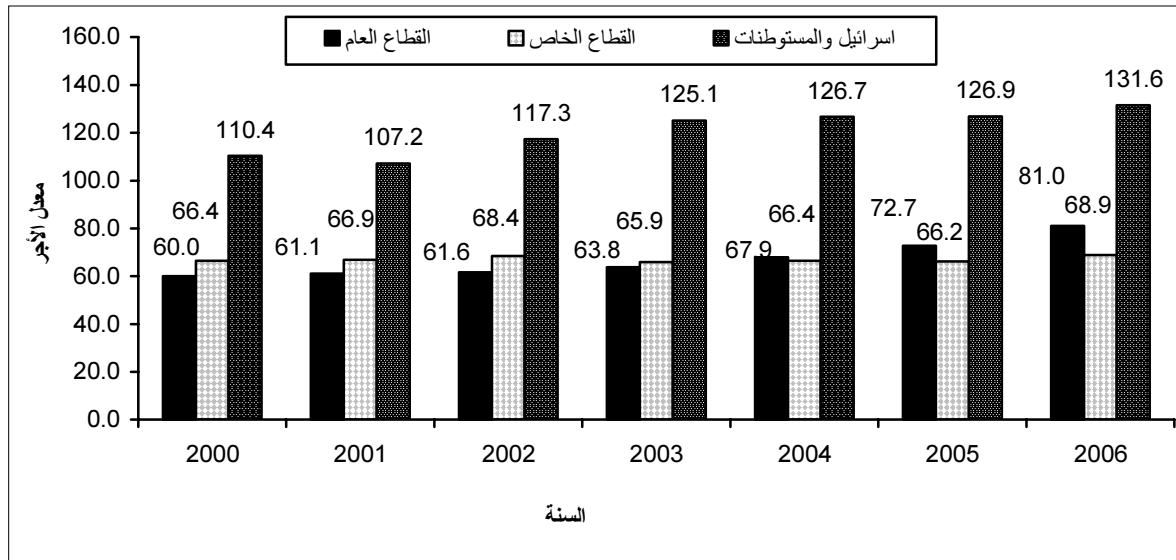

### 5.3 البطالة (حسب معايير ومقاييس منظمة العمل الدولية):

أشارت النتائج بأن معدل البطالة بلغ 23.6% خلال عام 2006 من مجموع القوى العاملة في الأراضي الفلسطينية، حيث تتوزع هذه النسبة بواقع 24.2% بين الذكور مقابل 20.5% بين الإناث. كذلك فقد تركزت أعلى نسبة للبطالة بين الشباب في الفئة العمرية 15-24 سنة لكلا الجنسين حيث بلغت النسبة 35.7%، بواقع 34.4% للذكور و43.2% للإناث.

أما على صعيد نسبة البطالة حسب المنطقة، فقد أشارت النتائج بأن نسبة البطالة في الضفة الغربية بلغت 18.6%، حيث تتوزع هذه النسبة بواقع 18.9% بين الذكور مقابل 17.6% بين الإناث. وقد بلغت نسبة البطالة بين الشباب في الفئة العمرية 15-24 في الضفة الغربية 28.5%، حيث توزعت هذه النسبة بواقع 27.2% بين الذكور مقابل 35.3% بين الإناث في نفس الفئة العمرية.

وفي قطاع غزة بلغت نسبة البطالة 34.8%، وتوزعت هذه النسبة بواقع 35.1% للذكور مقابل 32.3% للإناث. كما بلغت أعلى نسبة بطالة بين الشباب في الفئة العمرية 15-24 سنة في قطاع غزة بواقع 51.9%، حيث توزعت هذه النسبة بواقع 49.6% بين الذكور مقابل 71.0% بين الإناث في نفس الفئة العمرية. (أنظر الجداول 1-4).

أما على صعيد نسبة البطالة في قطاع غزة حسب المحافظة، فقد أشارت النتائج إلى أن أعلى نسبة للبطالة كانت في شمال غزة (39.0%)، يليها خانينونس (36.1%)، يليها دير البلح حيث بلغت (35.0%)، يليها غزة (33.3%) ثم رفح (30.2%). وفي الضفة الغربية كانت أعلى نسبة للبطالة في الخليل (23.3%) ويليها جنين (23.2%)، يليها طولكرم (21.9%)، يليها طوباس (19.5%)، يليها نابلس وسلفيت (17.6%)، يليها قلقيلية (16.5%) وكانت أدنى نسبة للبطالة في القدس (13.2%). (أنظر جدول 8).

شكل 10: معدل البطالة في الأراضي الفلسطينية حسب المحافظة والجنس: 2006

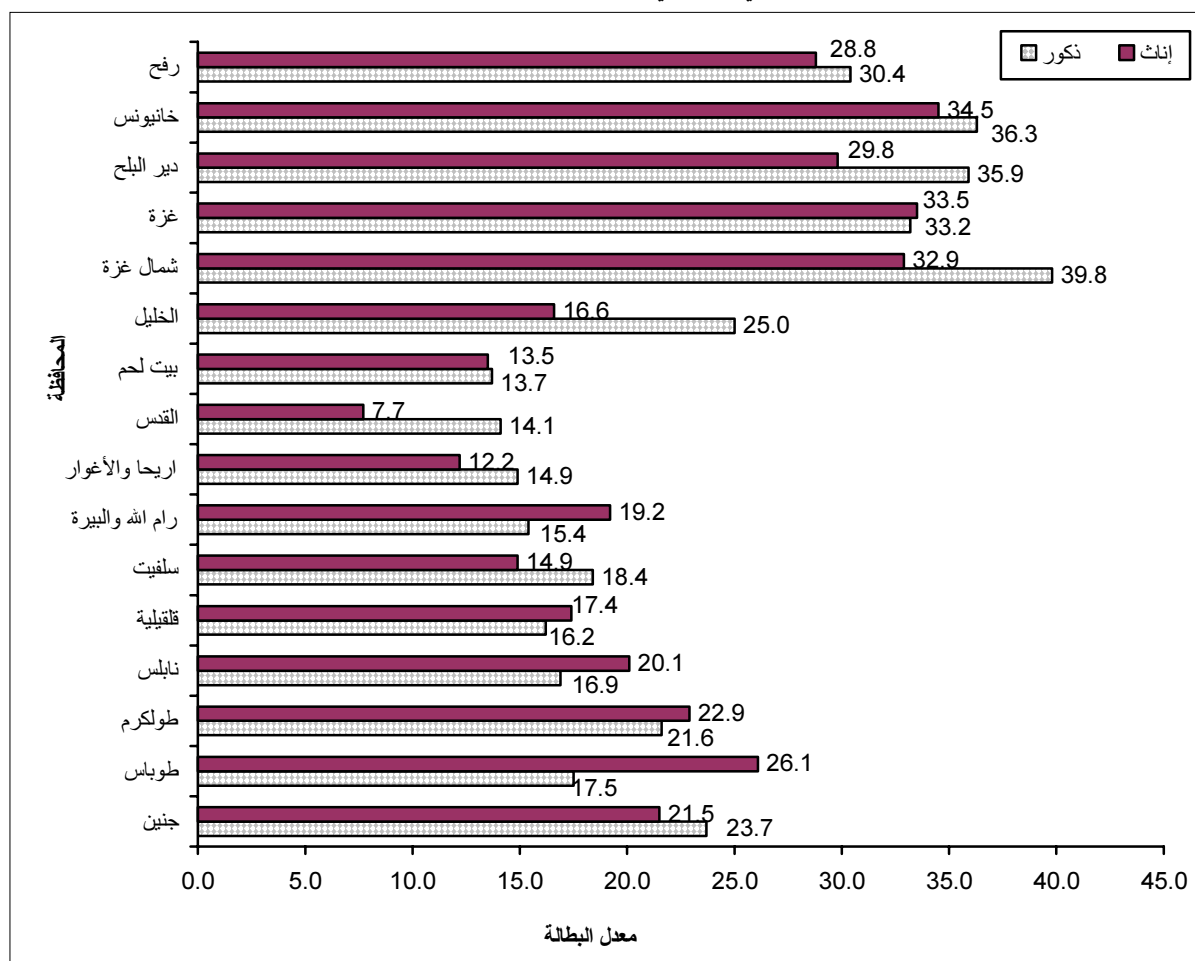



من ناحية أخرى، بينت النتائج بأن 0.8% من بين الذكور العاطلين عن العمل لم يحصلوا على أي تعليم مقابل 0.6% للإناث. كما أن 19.5% من بين الذكور العاطلين عن العمل قد أتموا 1-6 سنوات دراسية مقابل 5.3% للإناث العاطلات عن العمل. بالإضافة إلى ذلك أشارت نتائج المسح بأن 29.6% من الذكور العاطلين عن العمل قد أتموا ما بين 7-9 سنوات دراسية مقابل 6.0% للإناث العاطلات عن العمل. كما أن 14.8% من الذكور العاطلين عن العمل قد أتموا 13 سنة دراسية فأكثر مقابل 76.8% للإناث. (انظر جدول 53).

شكل 11: التوزيع النسبي للعاطلين عن العمل في الأراضي الفلسطينية حسب سنوات الدراسة والجنس: 2006

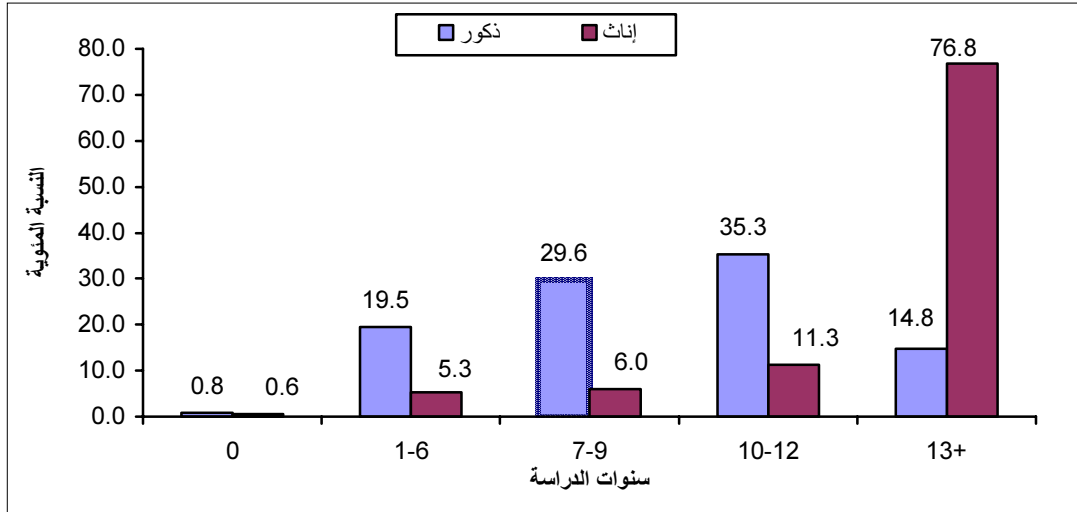

### 6.3 البطالة (حسب التعريف الموسع):

بلغ معدل البطالة في عام 2006 في الأراضي الفلسطينية 29.6%، حيث توزعت النسبة بواقع 30.0% للذكور مقابل 27.5% للإناث، أما معدل البطالة حسب المنطقة فقد بلغ في الضفة الغربية 25.0% في حين بلغ المعدل في قطاع غزة 39.9%.

من جهة أخرى أشارت النتائج إلى أن معدل البطالة كان الأعلى في صفوف العاطلين عن العمل الذين لم يحصلوا على أي تعليم فكانت بواقع 42.3%، حيث توزعت بواقع 50.0% للذكور في حين بلغت 35.4% للإناث، بينما كان معدل العاطلين عن العمل الذين أتموا 13 سنة دراسية فأكثر 27.5%، حيث توزعت بواقع 24.4% للذكور مقابل 34.6% للإناث.

### 7.3 الأفراد خارج القوى العاملة (حسب معايير ومقاييس منظمة العمل الدولية):

أشارت النتائج بأن نسبة الأفراد 15 سنة فأكثر خارج القوى العاملة من مجمل الأفراد 15 سنة فأكثر لعام 2006 في الأراضي الفلسطينية بلغت 58.7%، يتوزعون بواقع 32.3% بين الذكور مقابل 85.5% بين الإناث. من ناحية أخرى أفادت نتائج المسح بأن الأفراد خارج القوى العاملة يتوزعون حسب سبب البقاء خارج القوى العاملة بواقع 11.7% بسبب كبر السن أو المرض، 48.0% بسبب الواجبات البيئية وأعمال المنزل، 34.3% بسبب الدراسة وحوالي 6.0% لأسباب أخرى.

على صعيد آخر بينت النتائج بأن 73.9% من الأفراد ضمن الفئة العمرية 15-24 سنة خارج القوى العاملة مقابل 44.3% للأفراد 25-34 سنة و 42.1% للأفراد 35-44 سنة و 47.3% للأفراد في الفئة العمرية 45-54 سنة و 78.5% للأفراد الذين أعمارهم 55 سنة فأكثر. (انظر الجداول 2-4).

من ناحية أخرى بينت نتائج المسح بأن 86.8% من الأفراد الذين لم يتموا أي سنة دراسية غير نشيطين اقتصادياً مقابل 55.4% للأفراد الذين أتموا 1-6 سنوات دراسية، و 58.2% للأفراد الذين أتموا 7-9 سنوات دراسية، و 63.4% للأفراد الذين أتموا 10-12 سنة دراسية، و 44.2% للأفراد الذين أتموا 13 سنة دراسية فأكثر. ومن الجدير بالذكر بأن نسبة الأفراد خارج القوى العاملة من الذكور الذين أتموا 13 سنة دراسية فأكثر بلغت 31.5% مقابل 60.0% للإناث. (انظر الجداول 5-7).

شكل 12: نسبة الأفراد خارج القوى العاملة في الأراضي الفلسطينية حسب سنوات الدراسة والجنس: 2006



وأخيراً، فقد بينت نتائج المسح بأن أعلى نسبة للأفراد خارج القوى العاملة على مستوى المحافظة في قطاع غزة كانت في رفح حيث بلغت نسبة الأفراد خارج القوى العاملة 66.9% من مجموع الأفراد 15 سنة فأكثر، يليها شمال غزة (64.1%)، ويليهما خانيونس (63.5%)، ويليهما غزة (63.4%). بينما كانت أعلى نسبة للأفراد خارج القوى العاملة في محافظات الضفة الغربية في محافظة القدس حيث بلغت 60.6%، يليها بيت لحم (59.1%)، في حين كانت أدنى نسبة في محافظة جنين حيث بلغت 51.9%. (انظر جدول 8).



## الفصل الرابع

### المنهجية

#### 1.4 استثمار المسح:

تعد استثمار المسح الأداة الرئيسية لجمع البيانات، وقد تم تصميمها اعتماداً على توصيات منظمة العمل الدولية من جهة مع المحافظة على خصوصيات المجتمع الفلسطيني من جهة أخرى، إضافة إلى أنها تحقق المواصفات الفنية لمرحلة العمل الميداني، كما تحقق متطلبات معالجة البيانات وتحليلها، وتتكون الاستثمار من أربعة بنود رئيسية:

##### 1. البيانات التعريفية:

إن الهدف الرئيسي لهذا البند هو تحديد وحدة الهدف بصورة منفردة أو وحيدة، حيث تم تحديد البيانات التي تعرف بالأسرة بصورة منفردة بما في ذلك تقسيمات تصميم العينة مثل، رمز الطبقة والقطاع، والتجمع السكاني والخلية، ورقم المسكن على الخارطة، ورقم الأسرة في عينة الخلية، واسم رب الأسرة.

##### 2. السيطرة النوعية:

في هذا البند تم وضع مجموعة من الضوابط التي من شأنها ضبط العمليات الميدانية والمكتبية وتسلسلها في المراحل التي تمر بها الاستثمار، ابتداءً بمرحلة جمع البيانات ومروراً بالتدقيق الميداني والمكتبي، ثم الترميز وإدخال البيانات والتدقيق بعد الإدخال، وانتهاءً بعملية التخزين.

##### 3. سجل الأسرة:

يشمل هذا البند مجموعة من الأسئلة العامة المتعلقة بالأسرة والتي ترصد بعض السمات الديمغرافية والاجتماعية للأسرة بما في ذلك عدد الأفراد وأعمارهم وجنسهم وحالتهم التعليمية والزواجية وغير ذلك من المؤشرات.

##### 4. قسم العمالة:

يشمل هذا البند مادة البحث الرئيسية، حيث تم استيفاء استثمار واحدة لكل فرد من أفراد الأسرة الذين أتموا 10 سنوات فأكثر بهدف التعرف على علاقتهم بسوق العمل وأهم سماتهم، من حيث الحالة العملية، والنشاط الاقتصادي والمهنة، ومكان العمل وغير ذلك من مؤشرات القوى العاملة.

#### 2.4 العينة والإطار:

##### الشمول (مجتمع الدراسة)

يتألف مجتمع الهدف من جميع الأفراد الذين تبلغ أعمارهم 10 سنوات فأكثر ويقيمون بصورة اعتيادية في الأراضي الفلسطينية.

##### إطار المعاينة:

يتكون إطار المعاينة من عينة شاملة تم اختيارها من تعداد السكان والمساكن والمنشآت 1997 وتتألف العينة الشاملة هذه من مناطق جغرافية متقاربة الحجم (عدد الأسر)، وهي عبارة عن مناطق العد المستخدمة في التعداد، وقد تم استخدام هذه الوحدات كوحدات معاينة أولية (PSUs) في المرحلة الأولى من عملية اختيار العينة.

#### 1.2.4 تصميم العينة:

تم تصميم عينة طبقية عشوائية منتظمة تم اختيارها على مرحلتين: المرحلة الأولى تمثلت باختيار عينة طبقية عشوائية منتظمة تكونت من 481 منطقة عد. المرحلة الثانية تمثلت باختيار عينة عشوائية منتظمة من الأسر ضمن كل منطقة عد مختارة، وقد تم في كل دورة اختيار ما معدله 16 أسرة في منطقة العد الواحدة.

#### توزيع العينة إلى طبقات:

لقد تم توزيع العينة إلى طبقات باستخدام المستويات التالية:

1. توزيع العينة إلى طبقات حسب المحافظة.
2. توزيع العينة إلى طبقات حسب نوع التجمع السكاني والذي يشمل:
  - أ- حضر
  - ب- ريف
  - ج- مخيمات لاجئين

#### حجم العينة:

بلغ حجم العينة 7,627 أسرة للدورتين الأولى والثانية في حين بلغت 7,563 في الدورة الثالثة والرابعة. ولقد مثلت بيانات عام 2006 أربع دورات على مدار السنة وهي الدورات التي تأخذ الرقم المتسلسل 40-43 حيث بلغ إجمالي عدد الأسر 30,380 أسرة، وبلغ عدد الاستثمارات المكتملة 26,606 استمارة. يعتبر مثل هذا الحجم كاف لتوفير تقديرات حول خصائص القوى العاملة الرئيسية على مستوى الأراضي الفلسطينية وعلى مستوى مجالات بحث رئيسية ومجتمعات فرعية، وكذلك لمراقبة التغيرات الجوهرية التي تطرأ على هذه الخصائص.

أما على مستوى الدورات الأربع لعام 2006، فقد بلغ عدد الأفراد في دورة الربع الأول (29,591) فرداً أعمارهم 10 سنوات فأكثر من بينهم (23,334) فرداً في سن العمل (15 سنة فأكثر) في حين كان عدد الأفراد في دورة الربع الثاني (29,242) فرداً أعمارهم 10 سنوات فأكثر من بينهم (23,004) فرداً في سن العمل (15 سنة فأكثر) وكان عدد الأفراد في دورة الربع الثالث (28,945) فرداً أعمارهم 10 سنوات فأكثر من بينهم (22,729) فرداً في سن العمل (15 سنة فأكثر) أما في دورة الربع الرابع فقد بلغ عدد الأفراد الذين أعمارهم 10 سنوات فأكثر (29,381)، من بينهم (23,144) فرداً في سن العمل (15 سنة فأكثر) موزعين على 481 منطقة عد. ومن الجدير بالذكر أن الأفراد 10-14 سنة تم جمع بيانات حولهم من أجل قياس نسبة عمل الأطفال في ذلك السن.

#### 2.2.4 تدوير العينة:

تغطي كل دورة من دورات المسح كافة مناطق عد العينة الشاملة الخاصة بمسح القوى العاملة والبالغ عددها 481 وتبقى هذه المناطق ثابتة بشكل أساسي بمرور الزمن إلا أنه يتم استبدال الأسر في نصف مناطق العد في كل دورة وبالتالي فإن هناك تقاطع بمقدار 100% من مناطق العد و50% من الأسر بين كل دورتين متتاليتين (فصلين) من دورات مسح القوى العاملة، ويوجد نفس المقدار من التقاطع بين كل دورتين يفصلهما عام واحد. من خواص نظام تدوير العينة المستخدم أنه يتم زيارة الأسرة في دورتين متتاليتين ثم تخرج هذه الأسرة من العينة مؤقتاً لمدة دورتين أخريين ثم تعود إلى العينة لمدة دورتين متتاليتين قبل أن تخرج نهائياً من العينة. من الجدير ذكره أن الأسرة في

الدورات السابقة (دورة 1 إلى 11) كان يتم زيارتها في ست دورات متتالية قبل أن تخرج نهائياً من العينة، وقد قمنا بتغيير ذلك النظام ابتداءً من الدورة 12 وذلك من أجل التخفيف على الأسر المختارة في العينة على الرغم من أنه كان يؤدي إلى مقدار كبير (83.3%) من التقاطع بين عینتي دورتين متتاليتين.

### 3.4 حساب الأوزان والتقديرات وحساب التباين:

#### 1.3.4 حساب الأوزان:

تم تعديل الأوزان للتعويض عن حالات عدم الاكتمال التي تمت خلال عملية جمع البيانات.

#### 2.3.4 حساب التقديرات والتباين:

لحساب تقديرات المجاميع الإجمالية، نضرب النسبة  $(y/x)$  المقدرة من المسح بعدد أفراد المجتمع الخاص بالمتغير الموجود في المقام ( $X$ )، والذي يتم الحصول عليه من خلال الاسقاطات السكانية، حسب المعادلة التالية:

$$(1). \quad \hat{Y} = \frac{y}{x} X$$

ومثال ذلك عملية تقدير عدد الأشخاص النشيطين اقتصادياً من خلال ضرب معدل قوة العمل المقدر من خلال المسح بعدد الأشخاص في سن العمل والذي تم الحصول عليه من الاسقاطات السكانية.

وتكون صيغة التقدير لنسبة معينة تتعلق بالمجتمع الجزئي A على النحو التالي:

$$(2). \quad \hat{R}_A = \frac{\hat{Y}_A}{\hat{X}_A}$$

حيث:

$\hat{R}_A$  = تقدير النسبة بين متغيرين،  $X/Y$ ، في المجتمع الجزئي A.

$\hat{X}_A$  = المجموع المقدر للمتغير X في المجتمع الجزئي A، حاصل الصيغة (1).

$\hat{Y}_A$  = المجموع المقدر للمتغير Y في المجتمع الجزئي A، كذلك حاصل الصيغة (1).

إن المتوسطات الحسابية والنسب المئوية (Proportions) عبارة عن أنواع خاصة من النسب (Ratios)، في حالة الوسط الحسابي، يعرف المتغير X في مقام المعادلة بأنه يساوي 1 لكل عنصر لذلك فإن المقام عبارة عن مجموع الأوزان في المجتمع الجزئي. أما في حالة النسبة المئوية، فإن المتغير X في المقام أيضاً يساوي 1 لجميع العناصر. إلا أن المتغير Y في البسط هو متغير ذو حدين ويعرف بأنه يساوي إما 0 أو 1 على الترتيب اعتماداً على غياب أو وجود خاصية معينة في العنصر الذي تتم دراسته.

#### 4.4 التباين في التقديرات:

من الضروري أن يجري حساب الأخطاء المعيارية لتقديرات المسح الرئيسية حتى يتسنى للمستخدم الحصول على فكرة عن موثوقية ودقة هذه التقديرات. تم استخدام طريقة العناقيد في المستوى الأول (Ultimate Clusters) في حساب التباين وتكون المعادلات الخاصة بأي مجال للتقدير، ولمجتمع فرعي A، ولمتغير Y على النحو التالي:

(أ) يتم تقدير التباين لصيغة تقدير مجموع ما حسب الصيغة التالية:

$$V(\hat{Y}_A) = \sum_h \left[ \frac{n_h}{n_h - 1} \sum_{i=1}^{n_h} \left( \hat{Y}_{Ahi} - \frac{\hat{Y}_{Ah}}{n_h} \right)^2 \right] \quad (3)$$

حيث:

$$\hat{Y}_{Ahi} = \sum_{j \in A} W_{hij} Y_{hij} \quad (4)$$

و

$$\hat{Y}_{Ah} = \sum_i \sum_{j \in A} W_{hij} Y_{hij} \quad (5)$$

إن التعبير الوارد في (3) عبارة عن صيغة غير متحيزة لتقدير التباين.

(ب) يتم تقدير التباين الخاص بصيغة التقدير لنسبة ما على النحو التالي:

$$V(\hat{R}_A) = \frac{1}{\hat{X}_A^2} \left[ V(\hat{Y}_A) + \hat{R}_A^2 V(\hat{X}_A) - 2 \hat{R}_A COV(\hat{X}_A, \hat{Y}_A) \right] \quad (6)$$

حيث:

$$COV(\hat{X}_A, \hat{Y}_A) = \sum_h^{\text{Dom}} \frac{n_h}{n_h - 1} \sum_{i=1}^{n_h} \left( \hat{X}_{Ahi} - \frac{\hat{X}_{Ah}}{n_h} \right) \left( \hat{Y}_{Ahi} - \frac{\hat{Y}_{Ah}}{n_h} \right)$$

تحتسب

من خلال المعادلة (3):  $V(\hat{Y}_A)$  و  $V(\hat{X}_A)$

وتحتسب  $\hat{X}_A$  من خلال المعادلة (1)، وأما  $\hat{R}_A$  فتحتسب من خلال المعادلة (2).

#### 5.4 التدريب والتعيين:

تم في كل دورة من دورات المسح عقد دورة تدريبية للباحثين الميدانيين والمشرفين بهدف إكسابهم المهارات الأساسية بالعمل الميداني وآليات إجراء المقابلات حتى ينجزوا عملهم بكل يسر ودقة.

والهدف من هذا التدريب هو إطلاع المتدربين على أدبيات المسوح الميدانية ومنهجية البحث، والتي تم خلالها التعرض بصورة عامة الى أساسيات البحث الميداني بما في ذلك تصميم المسوح الاحصائية وتصميم الاستمارة وآلية إجراء المقابلات، بالإضافة الى تصميم العينة واستخدام الخرائط الاحصائية ومبادئ العمل الجماعي في الميدان.

إضافة الى توضيح مواصفات وخصوصيات مسح القوى العاملة، بما في ذلك المفاهيم الرئيسية وتصميم استمارة المسح، وآلية الدخول الى بيئة المبحوث وكيفية اجراء المقابلات وطرح الأسئلة وتسجيل الاجابات من المبحوثين، بالاضافة الى آلية العمل في المسح بما في ذلك آليات الاتصال والمواصلات والسيطرة النوعية خلال العمليات الميدانية. كما تم التطرق الى كيفية تدقيق الاستثمارات ميدانيا ومكتبيا، واعادة المقابلة والفحوصات الأخرى اللازمة لضبط العمل بهدف الحصول على المعلومة الدقيقة والموثوق بها.

من ناحية أخرى فقد عقدت دورة تدريبية أخرى للعاملين المكتبيين، حيث تم خلال هذه الدورة تدريب المبرمجين على رزمة Blaise التي تم من خلالها إعداد برنامج إدخال البيانات وإجراء عملية إخراج الجداول الإحصائية. كما عقدت دورة تدريبية لكل من المدققين والمرمزين ومدخلي البيانات بهدف اكسابهم المهارات الأساسية اللازمة لانجاز عملهم بكل دقة، بالاضافة الى التدريب على عملية الترميز لكل من المهنة باستخدام دليل التصنيف المهني الدولي على المستوى الثالث، وعملية ترميز النشاط الاقتصادي باستخدام دليل التصنيف السلعي الموحد للضفة الغربية وقطاع غزة والمستند الى التصنيف القياسي الدولي لجميع الأنشطة الاقتصادية (التنقيح الثالث).

#### 6.4 العمل الميداني:

لقد تم تجهيز بشكل جيد لتنفيذ العمل الميداني، فقد تم اختيار أعضاء الطاقم للعمل في المشروع من ذوي الخبرة الجيدة والذين سبق لهم أن عملوا في مسوح سابقة في الجهاز. وكذلك تم تحضير لوازم العمل الميداني، حيث شمل ذلك توفير جميع مستلزمات العمل الميداني من حيث استمارات، خرائط، كشوف العينات،... الخ. كما تم تجهيز المكاتب الفرعية للعمل وتوفير سبل الاتصال والمواصلات وتصميم نماذج ملائمة لمتابعة وقياس الانجاز الكمي والنوعي في العمل الميداني.

تم إعداد هذا التقرير بالاعتماد على بيانات الدورات الأربع التي نفذت عام 2006 والتي تم دمجها معاً، والدورات هي: دورة الربع الأول 2006 والتي نفذت في (كانون ثاني- آذار 2006) وحجم العينة فيها 7,627 أسرة، ودورة الربع الثاني 2006 ( نيسان-حزيران 2006) وحجم العينة فيها 7,627 ، ودورة الربع الثالث 2006 (تموز- أيلول 2006) وحجم العينة فيها 7,563، ودورة الربع الرابع 2006 (تشرين أول- كانون أول 2006) وحجم العينة فيها 7,563، وقد تمت عملية الدمج بغض النظر عن تكرار الأسرة ما بين الدورات.

حيث كانت نتائج المقابلات النهائية على النحو التالي:

(26,606)	استمارات مكتملة (بنسبه 87.6%)
(332)	وحدة سكنية غير موجودة
(823)	حالة لا أحد في البيت
(277)	رفض التعاون مع الباحث الميداني
(1,489)	وحدة سكنية غير مأهولة
(338)	الأسرة مسافرة
(179)	لم يتوفر معلومات مفيدة أو عدم توفر مبحوث مؤهل للإجابة على أسئلة الاستثمارة
(336)	أخرى



تم تصميم نماذج خاصة للمتابعة على صعيد استلام وتسليم الاستثمارات على مختلف المستويات وكذلك على صعيد متابعة الإنجاز اليومي للباحثين وفيما يتعلق بحالات الرفض وغير الموجود، وبالنسبة للإشراف فقد تم تصميم نماذج لقياس عمليات الإشراف والمتابعة من قبل المشرفين.

لقد صاحب عملية جمع البيانات بعض الإشكالات الميدانية، والمحددات التي يجب أن تؤخذ بعين الاعتبار عند دراسة النتائج وتحليلها، وقد تمثلت بالحالات التالية:

#### حالات الرفض:

واجه الباحثون الميدانيون عدداً قليلاً من حالات الرفض (277 حالة) وتشكل ما نسبته 0.9% من مجموع أسر العينة.

#### حالات غير الموجود:

على الرغم من أنه تم سحب العينة حسب قائمة أرباب الأسر التي قام معدو القوائم بحصرها، إلا أن هناك حالات غير موجودة لبعض الأسر. وقد يعود ذلك لمجموعة من الأسباب، منها:

- أخطاء في الحصول على المعلومات من الأفراد الذين شملتهم عملية الحصر.
- أخطاء في ترقيم البيوت على الخريطة والواقع.
- أخطاء في احتساب الوحدات السكنية (غير المأهولة، قيد الإنشاء).
- أخطاء مطبعية في إدخال أسماء أرباب الأسر.
- هناك أسر تركت البيت إما بسبب السفر أو تغيير البيت أو الهجرة، بالإضافة إلى أسباب أخرى.

#### 7.4 معالجة البيانات:

تضمنت مرحلة معالجة البيانات مجموعة من الأنشطة والعمليات التي تم إجراؤها على الاستثمارات بهدف إعدادها لمرحلة التحليل، وشملت هذه المرحلة العمليات التالية:

##### 1. التدقيق قبل إدخال البيانات:

في هذه المرحلة تم إعادة عملية تدقيق جميع الاستثمارات باستخدام نفس التعليمات التي تم فيها التدقيق الميداني للتأكد من منطقية البيانات وإعادة غير المكتمل منها ثانية للميدان.

##### 2. الترميز:

في هذه المرحلة تم ترميز النشاط الاقتصادي وفقاً للتصنيف السلعي الموحد للصفة الغربية وقطاع غزة حسب التصنيف الصناعي الدولي لجميع الأنشطة الاقتصادية (التتقيح الثالث)، حيث تم تصنيف النشاط الاقتصادي لجميع العاملين والعاطلين عن العمل الذي سبق لهم العمل على مستوى الحد الرابع، أي لأربع منازل عشرية. كذلك تم ترميز المهن بالاعتماد على التصنيف الدولي للمهن 1988، وتم ترميز المهنة على مستوى الحد الثالث (أي ثلاث منازل عشرية).

### 3. إدخال البيانات:

تم تنظيم عملية إدخال البيانات في قسم أنظمة المعلومات باستخدام Blaise حيث تمت برمجة الاستمارة، وقد تميز البرنامج الذي تم إعداده في الجهاز بالخواص والسمات التالية:

- إمكانية التعامل مع نسخة مطابقة للاستمارة على شاشة الحاسوب.
- القدرة على عمل جميع الفحوصات والاحتمالات الممكنة المنطقية وتسلسل البيانات في الاستمارة.
- القدرة على التدقيق الداخلي للإجابات على الأسئلة.
- الحفاظ على الحد الأدنى من أخطاء مدخلي البيانات الرقمية أو أخطاء العمل الميداني.
- سهولة الاستخدام والتعامل مع البرنامج والمعطيات User-Friendly .
- إمكانية تحويل البيانات إلى صيغة أخرى يمكن استخدامها وتحليلها من خلال منظومات إحصائية تحليلية أخرى.
- إمكانية إخراج الجداول التي تلخص واقع القوى العاملة ومميزاتها والمؤشرات الإحصائية المختلفة.
- سهولة عرض البيانات المختلفة لأقسام الاستمارة والتحكم بأي الأقسام تريد أن تعرض أو عرض لجميع الأقسام.



## الفصل الخامس

### جودة البيانات

يشمل مفهوم جودة البيانات جوانب متعددة، بدءاً بالتخطيط الأولي للمسح وانتهاء بكيفية النشر وفهم البيانات والاستفادة منها. وهناك ثلاثة مكونات أو عناصر للجودة الإحصائية: الملاءمة، ومدى التوفر في البيانات والموثوقية والمصدقية. أما الملاءمة فإنها تشمل على السكان والمتغيرات الديمغرافية وفترة الإسناد والدورية في المسح، والمقاييس الإحصائية، ومستوى التفصيل في البيانات وإتاحة المجال لإمكانية المقارنة مع مصادر أخرى للبيانات، وهذا ما تم إنجازه بالكامل في هذا التقرير.

#### 1.5 دقة البيانات

##### 1.1.5 الأخطاء الإحصائية

إن بيانات هذا المسح تتأثر بالأخطاء الإحصائية نتيجة لاستخدام عينة وليس حصراً شاملاً لوحدات مجتمع الدراسة، ولذلك من المؤكد ظهور فروق عن القيم الحقيقية التي نتوقع الحصول عليها من خلال التعدادات. وقد تم احتساب التباين لاهم المؤشرات كما أن جداول حسابات التباين موجودة ومرفقة مع التقرير، ولا يوجد إشكالية في مستويات النشر للتقديرات المذكورة في التقرير على مستوى الأراضي الفلسطينية، وعلى مستوى محافظات الضفة الغربية وقطاع غزة. إلا أن هذه الأخطاء تقل تدريجياً حيث تتراكم الخبرة لدى الفريق الميداني بصورة مطردة، لا سيما وأن فريق العمل الميداني يتألف من باحثين دائمين وغير دائمين يقومون بإجراء العمل في كل دورة من دورات المسح.

##### 2.1.5 الأخطاء غير الإحصائية

أما الأخطاء غير الإحصائية فهي ممكنة الحدوث في كل مراحل تنفيذ المشروع، خلال جمع البيانات أو إدخالها والتي يمكن إجمالها بأخطاء عدم الاستجابة، وأخطاء الاستجابة (المبحوث)، وأخطاء المقابلة (الباحث) وأخطاء إدخال البيانات. ولستفادي الأخطاء والحد من تأثيرها فقد بذلت جهود كبيرة من خلال تدريب الباحثين تدريباً مكثفاً، وتدريبهم على كيفية إجراء المقابلات، والأمور التي يجب اتباعها أثناء إجراء المقابلة، والأمور التي يجب تجنبها، وإجراء التجربة القبلية، وتم إجراء بعض التمارين العملية والنظرية خلال الدورة التدريبية.

كما تم تدريب مدخلي البيانات على برنامج الإدخال، وتم فحص برنامج الإدخال قبل البدء بعملية إدخال البيانات. ومن أجل الاطلاع على صورة الوضع والحد من أية إشكاليات، كان هناك اتصال دائم مع طاقم العمل الميداني من خلال الزيارات الميدانية المستمرة للاطلاع على سير العمل الميداني للمشروع، وتم عقد اجتماعات دورية مع الفريق الميداني خلال الزيارات الميدانية المختلفة، كذلك تم التطرق بشكل مستمر إلى المشاكل التي واجهها الباحثين أثناء العمل الميداني ووضع الحلول المناسبة لها من خلال إصدار التعليمات في حال عدم وضوح مفهوم معين أو في حال ظهور حالات في الميدان بحاجة إلى مزيد من التوضيح.

من أهم الإشكاليات التي واجهت الباحثين الميدانيين عدم معرفة عمر المبحوث خصوصاً لأولئك المتقدمين بالسن حيث كانوا يعتمدون على الأحداث التي مرت بالمجتمع في تقدير أعمارهم في ظل عدم توفر وثائق تحدد تاريخ الميلاد باليوم والشهر. كما أن الاستجابة لبعض المتغيرات مثل عدد أيام العمل في الشهر الماضي ومقدار الأجرة اليومية أو

الأسبوعية أو الشهرية كانت غير دقيقة في بعض الأحيان، وقد يعود ذلك لسببين رئيسيين: الأول يتمثل في كون الأمور المالية واحدة من الأمور الحساسة التي تتطلب على عدم يقين بدرجة معينة في كل المسوح الإحصائية، أما السبب الثاني فقد يعود لطبيعة الدراسة التي تجرى بالإنابة، حيث أن المبحوث الواحد يجيب على جميع الأسئلة المتعلقة بأفراد أسرة المبحوث الذي ينطوي بطبيعة الحال على عدم الدقة في بعض التفاصيل الخاصة بساعات العمل وأيام العمل والأجرة اليومية.

كذلك فقد صاحب مجريات المسح أخطاء عدم الاستجابة بسبب عدم وجود الأسرة في الوحدة السكنية خلال زيارات الباحث الميداني، أو رفض الأسرة التعاون في إعطاء بيانات. لقد بلغت نسبة عدم الاستجابة الإجمالية 12.4% وتعتبر هذه النسبة قليلة نسبياً إذا ما قورنت بمسوح القوى العاملة التي تجرى في الدول الأخرى، كذلك بلغت نسبة حالات الرفض حوالي 0.9% فقط. من ناحية أخرى من الصعوبة بمكان تحديد مقدار التحيز الناتج عن هذه النسبة.

البيانات الديمغرافية حول السكان بما في ذلك نسبة الجنس حسب الفئات العمرية تفيد بجودة البيانات واتساقها، كما ان مختلف الفحوص الخارجية والداخلية أفادت بأن البيانات ذات جودة عالية.

كما أشارت النتائج إلى أن البيانات والتقديرات ذات مصداقية عالية من ناحية إحصائية (صغر حجم الخطأ النسبي) على صعيد المجاميع الأساسية الإجمالية والمتعلقة بنسبة البطالة ونسبة المشاركة بالقوى العاملة. وينطبق ذلك أيضاً على المؤشرات المتعلقة بالذكر، في حين تقل المصداقية لمعظم المتغيرات (يزداد حجم الخطأ النسبي) لدى التقديرات المتعلقة بالإناث وذلك بسبب قلة عدد المشاهدات للإناث.

## 2.5 ملاحظات فنية أخرى

هناك مجموعة من الملاحظات الفنية الهامة والتي يجب أخذها بعين الاعتبار عند الاطلاع على هذا التقرير، وهي على النحو التالي:

1. لقد تم في هذا التقرير إجراء عملية مراجعة شاملة لأوزان العينة في ضوء أحدث التقديرات السكانية المنقحة في العام 2005 والتركيب الديمغرافي للسكان من حيث توزيعهم حسب العمر والجنس بالإضافة إلى توزيع السكان حسب مكان الإقامة.
2. فيما يتعلق بمعدلات الأجور اليومية فإنه يتم استخدام أسعار صرف العملات حسب الفترة الزمنية التي ينشر عنها البيانات.
3. تم تطوير استمارة هذا المسح بصورة تسمح بإجراء مقارنات مع مسح القوى العاملة الذي كان يجريه مكتب الإحصاء المركزي الإسرائيلي، مع إجراء بعض التعديلات التي تتناسب مع المقاييس الدولية من جهة وواقع سوق العمل الفلسطيني من جهة أخرى

## المراجع العربية

1. الجهاز المركزي للإحصاء الفلسطيني، 2006. مسح القوى العاملة: دورة (تشرين أول- كانون أول، 2006)، الربع الرابع، 2006. المؤتمر الصحفي حول نتائج مسح القوى العاملة. رام الله - فلسطين.
2. الجهاز المركزي للإحصاء الفلسطيني، 2006. مسح القوى العاملة: دورة (تموز- أيلول، 2006)، الربع الثالث، 2006. المؤتمر الصحفي حول نتائج مسح القوى العاملة. رام الله - فلسطين.
3. الجهاز المركزي للإحصاء الفلسطيني، 2006. مسح القوى العاملة: دورة (نيسان- حزيران، 2006)، الربع الثاني، 2006. المؤتمر الصحفي حول نتائج مسح القوى العاملة. رام الله - فلسطين.
4. الجهاز المركزي للإحصاء الفلسطيني، 2006. مسح القوى العاملة: دورة (كانون ثاني- آذار، 2006)، الربع الأول، 2006. المؤتمر الصحفي حول نتائج مسح القوى العاملة. رام الله - فلسطين.
5. الجهاز المركزي للإحصاء الفلسطيني، 2006. مسح القوى العاملة الفلسطينية: التقرير السنوي: 2005. رام الله - فلسطين.
6. الجهاز المركزي للإحصاء الفلسطيني، 2005. مسح القوى العاملة الفلسطينية: التقرير السنوي: 2004. رام الله - فلسطين.
7. الجهاز المركزي للإحصاء الفلسطيني، 2004. مسح القوى العاملة الفلسطينية: التقرير السنوي: 2003. رام الله - فلسطين.
8. الجهاز المركزي للإحصاء الفلسطيني، 2003. مسح القوى العاملة الفلسطينية: التقرير السنوي: 2002. رام الله - فلسطين.
9. الجهاز المركزي للإحصاء الفلسطيني، 2002. مسح القوى العاملة الفلسطينية: التقرير السنوي: 2001. رام الله - فلسطين.
10. الجهاز المركزي للإحصاء الفلسطيني، 2001. مسح القوى العاملة الفلسطينية: التقرير السنوي: 2000. رام الله - فلسطين.
11. الجهاز المركزي للإحصاء الفلسطيني، 2000. مسح القوى العاملة الفلسطينية: التقرير السنوي: 1999. رام الله - فلسطين.

الجدول

**Tables**

جدول 1: التوزيع النسبي للأفراد 15 سنة فأكثر في الأراضي الفلسطينية حسب المنطقة وأهم سمات القوى العاملة 1995-2006

**Table 1: Percentage Distribution of Population Aged 15 Years and Over in the Palestinian Territory by Region and Labour Force Status 1995-2006**

In thousands : #

العدد: بالآلاف

Region	Labour Force Status										العلاقة بقوة العمل				المنطقة
	المجموع Total		بطالة Underemployment		عمالة محدودة Underemployment		عمالة تامة Employment		المجموع Total		خارج القوى العاملة Outside Labour Force		داخل القوى العاملة In the Labour Force		
	# عدد	% نسبة	# عدد	% نسبة	# عدد	% نسبة	# عدد	% نسبة	# عدد	% نسبة	# عدد	% نسبة	# عدد	% نسبة	
Palestinian Territoryالأراضي الفلسطينية															
1995	513	100	96	18.2	108	21.1	309	60.7	1,320	100	807	61.0	513	39.0	1995
1996	561	100	132	23.8	67	11.9	362	64.3	1,399	100	838	60.0	561	40.0	1996
1997	602	100	121	20.3	57	9.3	424	70.4	1,479	100	877	59.5	602	40.5	1997
1998	640	100	91	14.4	42	6.5	507	79.1	1,539	100	899	58.6	640	41.4	1998
1999	667	100	79	11.8	36	5.4	552	82.8	1,604	100	937	58.4	667	41.6	1999
2000	699	100	99	14.1	35	5.0	565	80.9	1,675	100	976	58.5	699	41.5	2000
2001	675	100	170	25.2	27	3.9	478	70.9	1,744	100	1,069	61.3	675	38.7	2001
2002	694	100	217	31.3	30	4.3	447	64.4	1,822	100	1,128	61.9	694	38.1	2002
2003	758	100	194	25.6	47	6.2	517	68.2	1,881	100	1,123	59.7	758	40.3	2003
2004	790	100	212	26.8	50	6.4	528	66.8	1,954	100	1,164	59.6	790	40.4	2004
2005	827	100	194	23.5	54	6.6	579	69.9	2,031	100	1,204	59.3	827	40.7	2005
2006	872	100	206	23.6	69	7.9	597	68.5	2,111	100	1,239	58.7	872	41.3	2006
West Bankالضفة الغربية															
1995	358	100	50	13.9	74	20.8	234	65.3	883	100	525	59.4	358	40.6	1995
1996	392	100	77	19.6	50	12.8	265	67.6	934	100	542	58.0	392	42.0	1996
1997	426	100	74	17.3	49	11.6	303	71.1	986	100	560	56.8	426	43.2	1997
1998	452	100	52	11.5	38	8.4	362	80.1	1,023	100	571	55.8	452	44.2	1998
1999	462	100	44	9.5	32	7.0	386	83.5	1,064	100	602	56.6	462	43.4	1999
2000	485	100	59	12.1	30	6.2	396	81.7	1,108	100	623	56.4	485	43.6	2000
2001	477	100	102	21.5	23	4.7	352	73.8	1,150	100	673	58.5	477	41.5	2001
2002	479	100	135	28.2	26	5.5	318	66.3	1,198	100	719	60.0	479	40.0	2002
2003	516	100	123	23.8	39	7.5	354	68.7	1,234	100	718	58.2	516	41.8	2003
2004	544	100	125	22.9	45	8.3	374	68.8	1,278	100	734	57.5	544	42.5	2004
2005	568	100	115	20.3	48	8.5	405	71.2	1,324	100	756	57.1	568	42.9	2005
2006	605	100	113	18.6	57	9.4	435	72.0	1,372	100	767	55.9	605	44.1	2006



جدول 1 (تابع): التوزيع النسبي للأفراد 15 سنة فأكثر في الأراضي الفلسطينية حسب المنطقة وأهم سمات القوى العاملة 1995-2006

**Table 1 (Cont.): Percentage Distribution of Population Aged 15 Years and Over in the Palestinian Territory by Region and Labour Force Status 1995-2006**

In thousands : #

العدد: بالآلاف

Region	Labour Force Status												العلاقة بقوة العمل		المنطقة
	المجموع Total		بطالة Underemployment		عمالة محدودة Underemployment		عمالة تامة Employment		المجموع Total		خارج القوى العاملة Outside Labour Force		داخل القوى العاملة In the Labour Force		
	# عدد	% نسبة	# عدد	% نسبة	# عدد	% نسبة	# عدد	% نسبة	# عدد	% نسبة	# عدد	% نسبة	# عدد	% نسبة	
Gaza Strip															قطاع غزة
1995	155	100	46	29.4	34	22.0	75	48.6	437	100	282	64.6	155	35.4	1995
1996	169	100	55	32.5	17	10.0	97	57.5	465	100	296	63.6	169	36.4	1996
1997	176	100	47	26.8	8	4.4	121	68.8	493	100	317	64.3	176	35.7	1997
1998	188	100	39	20.9	4	2.3	145	76.8	516	100	328	63.6	188	36.4	1998
1999	205	100	35	16.9	4	1.9	166	81.2	540	100	335	62.0	205	38.0	1999
2000	214	100	40	18.7	5	2.3	169	79.0	567	100	353	62.5	214	37.5	2000
2001	198	100	68	34.2	4	1.9	126	63.9	594	100	396	66.7	198	33.3	2001
2002	215	100	82	38.0	4	1.8	129	60.2	624	100	409	65.6	215	34.4	2002
2003	242	100	71	29.2	8	3.6	163	67.2	647	100	405	62.5	242	37.5	2003
2004	246	100	87	35.4	5	2.1	154	62.5	676	100	430	63.6	246	36.4	2004
2005	259	100	79	30.3	6	2.3	174	67.4	707	100	448	63.3	259	36.7	2005
2006	267	100	93	34.8	12	4.6	162	60.6	739	100	472	63.9	267	36.1	2006

جدول 2: التوزيع النسبي للأفراد 10 سنوات فأكثر في الأراضي الفلسطينية حسب العمر والجنس وأهم سمات القوى العاملة 2006

**Table 2: Percentage Distribution of Population Aged 10 Years and Over in the Palestinian Territory by Age, Sex and Labour Force Status 2006**

Age and Sex	العلاقة بقوة العمل Labour Force Status							العمر والجنس
	المجموع Total	خارج القوى العاملة Outside LF	داخل القوى العاملة In LF	المجموع Total	بطالة Unem- plo- yment	عمالة محدودة Underem- plo- yment	عمالة تامة Employment	
<b>Both Sexes</b>								<b>كلا الجنسين</b>
10-14	100	97.0	3.0	100	3.9	2.5	93.6	14-10
15-24	100	73.9	26.1	100	35.7	7.7	56.6	24-15
25-34	100	44.3	55.7	100	23.0	8.1	68.9	34-25
35-44	100	42.1	57.9	100	18.7	9.1	72.2	44-35
45-54	100	47.3	52.7	100	18.7	7.0	74.3	54-45
55+	100	78.5	21.5	100	11.6	5.3	83.1	+55
<b>Total(15 and Over)</b>	<b>100</b>	<b>58.7</b>	<b>41.3</b>	<b>100</b>	<b>23.6</b>	<b>7.9</b>	<b>68.5</b>	<b>المجموع (15 فأكثر)</b>
<b>Males</b>								<b>ذكور</b>
10-14	100	95.4	4.6	100	4.7	3.0	92.3	14-10
15-24	100	56.4	43.6	100	34.4	8.5	57.1	24-15
25-34	100	10.8	89.2	100	22.9	9.2	67.9	34-25
35-44	100	7.9	92.1	100	20.1	10.5	69.4	44-35
45-54	100	15.1	84.9	100	21.5	8.1	70.4	54-45
55+	100	60.9	39.1	100	13.8	6.3	79.9	+55
<b>Total(15 and Over)</b>	<b>100</b>	<b>32.3</b>	<b>67.7</b>	<b>100</b>	<b>24.2</b>	<b>9.0</b>	<b>66.8</b>	<b>المجموع (15 فأكثر)</b>
<b>Females</b>								<b>إناث</b>
10-14	100	98.8	1.2	100	0.5	0.8	98.7	14-10
15-24	100	92.1	7.9	100	43.2	3.5	53.3	24-15
25-34	100	79.1	20.9	100	23.1	3.0	73.9	34-25
35-44	100	78.4	21.6	100	12.2	2.7	85.1	44-35
45-54	100	81.1	18.9	100	5.2	2.1	92.7	54-45
55+	100	92.9	7.1	100	1.4	0.8	97.8	+55
<b>Total(15 and Over)</b>	<b>100</b>	<b>85.5</b>	<b>14.5</b>	<b>100</b>	<b>20.5</b>	<b>2.8</b>	<b>76.7</b>	<b>المجموع (15 فأكثر)</b>

جدول 3: التوزيع النسبي للأفراد 10 سنوات فأكثر في الضفة الغربية حسب العمر والجنس وأهم سمات القوى العاملة 2006

**Table 3: Percentage Distribution of Population Aged 10 Years and Over in the West Bank by Age, Sex and Labour Force Status 2006**

Age and Sex	العلاقة بقوة العمل							العمر والجنس
	المجموع Total	خارج القوى العاملة Outside LF	داخل القوى العاملة In LF	المجموع Total	بطالة Unem- plo- yment	عمالة محدودة Underem- plo- yment	عمالة تامة Employment	
<b>Both Sexes</b>								<b>كلا الجنسين</b>
10-14	100	95.4	4.6	100	2.9	2.5	94.6	14-10
15-24	100	70.8	29.2	100	28.5	8.8	62.7	24-15
25-34	100	41.9	58.1	100	18.7	9.5	71.8	34-25
35-44	100	39.7	60.3	100	14.7	11.0	74.3	44-35
45-54	100	45.5	54.5	100	13.4	8.7	77.9	54-45
55+	100	76.8	23.2	100	8.3	6.4	85.3	+55
<b>Total(15 and Over)</b>	<b>100</b>	<b>55.9</b>	<b>44.1</b>	<b>100</b>	<b>18.6</b>	<b>9.4</b>	<b>72.0</b>	<b>المجموع (15 فأكثر)</b>
<b>Males</b>								<b>ذكور</b>
10-14	100	92.9	7.1	100	3.6	2.9	93.5	14-10
15-24	100	52.3	47.7	100	27.2	9.9	62.9	24-15
25-34	100	10.6	89.4	100	18.3	11.3	70.4	34-25
35-44	100	7.7	92.3	100	15.6	13.3	71.1	44-35
45-54	100	15.2	84.8	100	15.4	10.4	74.2	54-45
55+	100	59.0	41.0	100	10.2	7.8	82.0	+55
<b>Total(15 and Over)</b>	<b>100</b>	<b>30.2</b>	<b>69.8</b>	<b>100</b>	<b>18.9</b>	<b>11.1</b>	<b>70.0</b>	<b>المجموع (15 فأكثر)</b>
<b>Females</b>								<b>إناث</b>
10-14	100	98.0	2.0	100	0.5	0.8	98.7	14-10
15-24	100	90.1	9.9	100	35.3	3.2	61.5	24-15
25-34	100	74.6	25.4	100	20.3	2.7	77.0	34-25
35-44	100	73.4	26.6	100	11.5	2.6	85.9	44-35
45-54	100	77.1	22.9	100	5.7	2.0	92.3	54-45
55+	100	91.4	8.6	100	0.9	0.9	98.2	+55
<b>Total(15 and Over)</b>	<b>100</b>	<b>82.1</b>	<b>17.9</b>	<b>100</b>	<b>17.6</b>	<b>2.6</b>	<b>79.8</b>	<b>المجموع (15 فأكثر)</b>

جدول 4: التوزيع النسبي للأفراد 10 سنوات فأكثر في قطاع غزة حسب العمر والجنس وأهم سمات القوى العاملة 2006

**Table 4: Percentage Distribution of Population Aged 10 Years and Over in Gaza Strip by Age, Sex and Labour Force Status 2006**

Age and Sex	العلاقة بقوة العمل Labour Force Status							العمر والجنس
	المجموع Total	خارج القوى العاملة Outside LF	داخل القوى العاملة In LF	المجموع Total	بطالة Unem- plo- yment	عمالة محدودة Underem- plo- yment	عمالة تامة Employment	
<b>Both Sexes</b>								<b>كلا جنسين</b>
10-14	100	99.6	0.4	100	19.0	3.2	77.8	14-10
15-24	100	78.9	21.1	100	51.9	5.2	42.9	24-15
25-34	100	48.9	51.1	100	32.1	5.0	62.9	34-25
35-44	100	47.1	52.9	100	28.0	4.6	67.4	44-35
45-54	100	50.8	49.2	100	30.3	3.3	66.4	54-45
55+	100	82.2	17.8	100	20.5	2.2	77.3	+55
<b>Total(15 and Over)</b>	<b>100</b>	<b>63.9</b>	<b>36.1</b>	<b>100</b>	<b>34.8</b>	<b>4.6</b>	<b>60.6</b>	<b>المجموع (15 فأكثر)</b>
<b>Males</b>								<b>ذكور</b>
10-14	100	99.2	0.8	100	19.7	3.3	77.0	14-10
15-24	100	63.0	37.0	100	49.6	5.3	45.1	24-15
25-34	100	11.1	88.9	100	31.9	5.2	62.9	34-25
35-44	100	8.1	91.9	100	29.4	4.7	65.9	44-35
45-54	100	14.9	85.1	100	33.6	3.4	63.0	54-45
55+	100	64.8	35.2	100	22.8	2.5	74.7	+55
<b>Total(15 and Over)</b>	<b>100</b>	<b>36.3</b>	<b>63.7</b>	<b>100</b>	<b>35.1</b>	<b>4.7</b>	<b>60.2</b>	<b>المجموع (15 فأكثر)</b>
<b>Females</b>								<b>إناث</b>
10-14	-	-	-	-	-	-	-	14-10
15-24	100	95.4	4.6	100	71.0	4.3	24.7	24-15
25-34	100	87.5	12.5	100	33.9	4.1	62.0	34-25
35-44	100	88.8	11.2	100	15.6	3.0	81.4	44-35
45-54	100	89.1	10.9	100	2.9	2.6	94.5	54-45
55+	100	96.1	3.9	100	4.1	-	95.9	+55
<b>Total(15 and Over)</b>	<b>100</b>	<b>91.9</b>	<b>8.1</b>	<b>100</b>	<b>32.3</b>	<b>3.5</b>	<b>64.2</b>	<b>المجموع (15 فأكثر)</b>

جدول 5: التوزيع النسبي للأفراد 15 سنة فأكثر في الأراضي الفلسطينية حسب عدد السنوات الدراسية والجنس وأهم سمات القوى العاملة 2006

**Table 5: Percentage Distribution of Population Aged 15 Years and Over in the Palestinian Territory by Years of Schooling, Sex and Labour Force Status 2006**

Years of Schooling and Sex	العلاقة بقوة العمل							عدد السنوات الدراسية والجنس
	المجموع Total	خارج القوى العاملة Outside LF	داخل القوى العاملة In LF	المجموع Total	بطالة Unemployment	عمالة محدودة Underemployment	عمالة تامة Employment	
<b>Both Sexes</b>								<b>كلا الجنسين</b>
0	100	86.8	13.2	100	8.4	6.0	85.6	0
1-6	100	55.4	44.6	100	27.9	10.1	62.0	6-1
7-9	100	58.2	41.8	100	25.1	9.7	65.2	9-7
10-12	100	63.4	36.6	100	23.9	8.1	68.0	12-10
13+	100	44.2	55.8	100	20.8	5.2	74.0	+13
<b>Total</b>	<b>100</b>	<b>58.7</b>	<b>41.3</b>	<b>100</b>	<b>23.6</b>	<b>7.9</b>	<b>68.5</b>	<b>المجموع</b>
<b>Males</b>								<b>ذكور</b>
0	100	74.1	25.9	100	16.5	11.5	72.0	0
1-6	100	27.1	72.9	100	31.0	11.3	57.7	6-1
7-9	100	27.8	72.2	100	26.8	10.4	62.8	9-7
10-12	100	34.5	65.5	100	25.0	8.7	66.3	12-10
13+	100	31.5	68.5	100	15.9	6.3	77.8	+13
<b>Total</b>	<b>100</b>	<b>32.3</b>	<b>67.7</b>	<b>100</b>	<b>24.2</b>	<b>9.0</b>	<b>66.8</b>	<b>المجموع</b>
<b>Females</b>								<b>إناث</b>
0	100	90.6	9.4	100	1.8	1.5	96.7	0
1-6	100	86.8	13.2	100	9.1	3.1	87.8	6-1
7-9	100	91.5	8.5	100	9.1	3.0	87.9	9-7
10-12	100	92.8	7.2	100	13.2	3.0	83.8	12-10
13+	100	60.0	40.0	100	31.3	2.7	66.0	+13
<b>Total</b>	<b>100</b>	<b>85.5</b>	<b>14.5</b>	<b>100</b>	<b>20.5</b>	<b>2.8</b>	<b>76.7</b>	<b>المجموع</b>

جدول 6: التوزيع النسبي للأفراد 15 سنة فأكثر في الضفة الغربية حسب عدد السنوات الدراسية والجنس وأهم سمات القوى

العاملة 2006

**Table 6: Percentage Distribution of Population Aged 15 Years and Over in the West Bank by Years of Schooling, Sex and Labour Force Status 2006**

Years of Schooling and Sex	العلاقة بقوة العمل							عدد السنوات الدراسية والجنس
	المجموع Total	خارج القوى العاملة Outside LF	داخل القوى العاملة In LF	المجموع Total	بطالة Unemployment	عمالة محدودة Underemployment	عمالة تامة Employment	
<b>Both Sexes</b>								<b>كلا الجنسين</b>
0	100	84.0	16.0	100	4.0	6.1	89.9	0
1-6	100	55.6	44.4	100	19.4	12.8	67.8	6-1
7-9	100	54.8	45.2	100	20.1	11.3	68.6	9-7
10-12	100	58.7	41.3	100	19.4	9.6	71.0	12-10
13+	100	42.7	57.3	100	17.2	5.7	77.1	+13
<b>Total</b>	<b>100</b>	<b>55.9</b>	<b>44.1</b>	<b>100</b>	<b>18.6</b>	<b>9.4</b>	<b>72.0</b>	<b>المجموع</b>
<b>Males</b>								<b>ذكور</b>
0	100	71.6	28.4	100	7.4	13.3	79.3	0
1-6	100	28.4	71.6	100	21.7	15.0	63.3	6-1
7-9	100	25.8	74.2	100	21.6	12.4	66.0	9-7
10-12	100	30.5	69.5	100	20.2	10.5	69.3	12-10
13+	100	30.6	69.4	100	11.7	7.5	80.8	+13
<b>Total</b>	<b>100</b>	<b>30.2</b>	<b>69.8</b>	<b>100</b>	<b>18.9</b>	<b>11.1</b>	<b>70.0</b>	<b>المجموع</b>
<b>Females</b>								<b>إناث</b>
0	100	87.4	12.6	100	1.9	1.6	96.5	0
1-6	100	83.3	16.7	100	9.6	3.3	87.1	6-1
7-9	100	88.1	11.9	100	9.5	3.2	87.3	9-7
10-12	100	89.6	10.4	100	13.5	2.6	83.9	12-10
13+	100	56.7	43.3	100	27.4	2.3	70.3	+13
<b>Total</b>	<b>100</b>	<b>82.1</b>	<b>17.9</b>	<b>100</b>	<b>17.6</b>	<b>2.6</b>	<b>79.8</b>	<b>المجموع</b>

جدول 7: التوزيع النسبي للأفراد 15 سنة فأكثر في قطاع غزة حسب عدد السنوات الدراسية والجنس وأهم سمات القوى العاملة 2006

**Table 7: Percentage Distribution of Population Aged 15 Years and Over in Gaza Strip by Years of Schooling, Sex and Labour Force Status 2006**

Years of Schooling and Sex	العلاقة بقوة العمل							عدد السنوات الدراسية والجنس
	المجموع Total	خارج القوى العاملة Outside LF	داخل القوى العاملة In LF	المجموع Total	بطالة Unemployment	عمالة محدودة Underemployment	عمالة تامة Employment	
<b>Both Sexes</b>								<b>كلا الجنسين</b>
0	100	92.2	7.8	100	26.0	5.7	68.3	0
1-6	100	54.8	45.2	100	47.0	4.0	49.0	6-1
7-9	100	65.0	35.0	100	38.0	5.4	56.6	9-7
10-12	100	71.3	28.7	100	34.9	4.5	60.6	12-10
13+	100	46.6	53.4	100	27.3	4.3	68.4	+13
<b>Total</b>	<b>100</b>	<b>63.9</b>	<b>36.1</b>	<b>100</b>	<b>34.8</b>	<b>4.6</b>	<b>60.6</b>	<b>المجموع</b>
<b>Males</b>								<b>ذكور</b>
0	100	78.2	21.8	100	35.3	7.7	57.0	0
1-6	100	24.7	75.3	100	48.6	4.1	47.3	6-1
7-9	100	32.2	67.8	100	39.0	5.6	55.4	9-7
10-12	100	42.0	58.0	100	35.9	4.5	59.6	12-10
13+	100	32.9	67.1	100	22.5	4.5	73.0	+13
<b>Total</b>	<b>100</b>	<b>36.3</b>	<b>63.7</b>	<b>100</b>	<b>35.1</b>	<b>4.7</b>	<b>60.2</b>	<b>المجموع</b>
<b>Females</b>								<b>إناث</b>
0	100	97.2	2.8	100	-	-	100.0	0
1-6	100	96.3	3.7	100	2.3	1.4	96.3	6-1
7-9	100	97.9	2.1	100	4.8	0.5	94.7	9-7
10-12	100	97.7	2.3	100	11.0	6.2	82.8	12-10
13+	100	66.1	33.9	100	40.8	3.6	55.6	+13
<b>Total</b>	<b>100</b>	<b>91.9</b>	<b>8.1</b>	<b>100</b>	<b>32.3</b>	<b>3.5</b>	<b>64.2</b>	<b>المجموع</b>

جدول 8: التوزيع النسبي للأفراد 15 سنة فأكثر في الأراضي الفلسطينية حسب المحافظة/ المنطقة (مكان الإقامة) والجنس وأهم سمات القوى العاملة 2006

**Table 8: Percentage Distribution of Population Aged 15 Years and Over in the Palestinian Territory by Governorate/District (Place of Residence), sex and Labour Force Status 2006**

Governorate /Place of Residence	Labour Force Status												العلاقة بقوة العمل									المحافظة / مكان الإقامة
	المجموع Total			خارج القوى العاملة Outside Labour Force			داخل القوى العاملة In the Labour Force			المجموع Total			بطالة Underemployment			عمالة محدودة Underemployment			عمالة تامة Employment			
	م	إ	ذ	م	إ	ذ	م	إ	ذ	م	إ	ذ	م	إ	ذ	م	إ	ذ	م	إ	ذ	
	T	F	M	T	F	M	T	F	M	T	F	M	T	F	M	T	F	M	T	F	M	
West Bank																						الضفة الغربية
Jenin	100	100	100	51.9	76.5	28.4	48.1	23.5	71.6	100	100	100	23.2	21.5	23.7	7.3	5.7	7.9	69.5	72.8	68.4	جنين
Tubas	100	100	100	54.7	78.8	31.1	45.3	21.2	68.9	100	100	100	19.5	26.1	17.5	10.4	2.9	12.7	70.1	71.0	69.8	طوباس
Tulkarm	100	100	100	55.6	81.6	29.3	44.4	18.4	70.7	100	100	100	21.9	22.9	21.6	8.2	1.0	10.1	69.9	76.1	68.3	طولكرم
Nablus	100	100	100	55.9	81.9	29.9	44.1	18.1	70.1	100	100	100	17.6	20.1	16.9	12.1	3.6	14.3	70.3	76.3	68.8	نابلس
Qalqilya	100	100	100	54.1	81.1	28.1	45.9	18.9	71.9	100	100	100	16.5	17.4	16.2	27.1	3.6	33.1	56.4	79.0	50.7	قلقيلية
Salfit	100	100	100	54.1	78.9	29.3	45.9	21.1	70.7	100	100	100	17.6	14.9	18.4	20.9	5.0	25.6	61.5	80.1	56.0	سلفيت
Ramallah & Al-Bireh	100	100	100	56.0	79.0	32.3	44.0	21.0	67.7	100	100	100	16.3	19.2	15.4	4.6	1.4	5.6	79.1	79.4	79.0	رام الله والبيرة
Jericho & AL Aghwar	100	100	100	52.7	82.5	21.2	47.3	17.5	78.8	100	100	100	14.4	12.2	14.9	3.7	2.5	4.0	81.9	85.3	81.1	أريحا والأغوار
Jerusalem	100	100	100	60.6	88.7	32.9	39.4	11.3	67.1	100	100	100	13.2	7.7	14.1	4.1	1.0	4.7	82.7	91.3	81.2	القدس
Bethlehem	100	100	100	59.1	86.5	32.7	40.9	13.5	67.3	100	100	100	13.7	13.5	13.7	8.4	3.5	9.4	77.9	83.0	76.9	بيت لحم
Hebron	100	100	100	53.7	80.7	28.3	46.3	19.3	71.7	100	100	100	23.3	16.6	25.0	11.7	1.1	14.4	65.0	82.3	60.6	الخليل
Total	100	100	100	55.9	82.1	30.2	44.1	17.9	69.8	100	100	100	18.6	17.6	18.9	9.4	2.6	11.1	72.0	79.8	70.0	المجموع
Gaza Strip																						قطاع غزة
North Gaza	100	100	100	64.1	92.2	37.5	35.9	7.8	62.5	100	100	100	39.0	32.9	39.8	4.3	3.7	4.4	56.7	63.4	55.8	شمال غزة
Gaza	100	100	100	63.4	93.6	32.2	36.6	6.4	67.8	100	100	100	33.3	33.5	33.2	5.5	6.3	5.4	61.2	60.2	61.4	غزة
Dier Al-Balah	100	100	100	63.1	88.3	37.3	36.9	11.7	62.7	100	100	100	35.0	29.8	35.9	3.8	1.4	4.2	61.2	68.8	59.9	دير البلح
Khanyunis	100	100	100	63.5	91.1	38.0	36.5	8.9	62.0	100	100	100	36.1	34.5	36.3	4.3	2.4	4.6	59.6	63.1	59.1	خانيونس
Rafah	100	100	100	66.9	92.3	42.3	33.1	7.7	57.7	100	100	100	30.2	28.8	30.4	3.7	2.5	3.9	66.1	68.7	65.7	رفح
Total	100	100	100	63.9	91.9	36.3	36.1	8.1	63.7	100	100	100	34.8	32.3	35.1	4.6	3.5	4.7	60.6	64.2	60.2	المجموع





جدول 9: نسبة القوى العاملة المشاركة من بين الأفراد 15 سنة فأكثر في الأراضي الفلسطينية حسب العمر والجنس 1995-2006

**Table 9: Labour Force Participation Rate of Persons Aged 15 Years and Above in the Palestinian Territory by Age and Sex 1995-2006**

Age and Sex	2006	2005	2004	2003	2002	2001	2000	1999	1998	1997	1996	1995	العمر والجنس
<b>Both Sexes</b>													كلا الجنسين
15-24	26.1	25.5	25.6	26.2	24.4	27.0	30.1	30.4	31.2	32.4	32.6	32.1	24-15
25-34	55.7	55.4	54.6	54.0	51.3	51.2	54.4	55.3	55.5	54.5	54.0	54.1	34-25
35-44	57.9	57.0	57.5	56.6	53.6	53.3	56.0	56.6	55.3	53.1	51.8	50.9	44-35
45-54	52.7	52.0	51.7	50.9	48.7	48.0	50.5	50.1	48.0	45.7	46.6	44.4	54-45
55+	21.5	20.9	19.7	20.6	19.5	18.7	21.1	19.5	19.3	19.1	18.8	19.4	+55
<b>Total</b>	<b>41.3</b>	<b>40.7</b>	<b>40.4</b>	<b>40.3</b>	<b>38.1</b>	<b>38.7</b>	<b>41.5</b>	<b>41.6</b>	<b>41.4</b>	<b>40.5</b>	<b>40.0</b>	<b>39.0</b>	المجموع
<b>Males</b>													ذكور
15-24	43.6	43.0	42.7	44.3	42.1	47.1	52.1	52.8	53.3	55.2	55.3	53.2	24-15
25-34	89.2	89.4	87.9	88.1	86.2	86.8	90.0	91.5	91.4	89.9	90.4	88.8	34-25
35-44	92.1	92.4	92.5	92.2	89.8	88.3	90.2	92.3	91.2	88.8	89.8	87.0	44-35
45-54	84.9	85.5	85.6	84.7	82.8	82.2	84.9	85.1	82.5	81.4	82.6	76.7	54-45
55+	39.1	38.6	37.2	38.9	38.0	35.9	38.4	35.8	36.4	35.7	35.2	35.4	+55
<b>Total</b>	<b>67.7</b>	<b>67.6</b>	<b>66.9</b>	<b>67.5</b>	<b>65.4</b>	<b>66.8</b>	<b>70.1</b>	<b>70.7</b>	<b>70.3</b>	<b>69.0</b>	<b>68.7</b>	<b>66.9</b>	المجموع
<b>Females</b>													إناث
15-24	7.9	7.2	7.6	7.2	5.9	6.0	7.1	6.9	7.2	7.9	7.4	7.1	24-15
25-34	20.9	20.1	20.1	18.7	15.1	14.2	17.5	17.5	16.3	16.0	16.0	16.1	34-25
35-44	21.6	19.3	20.2	18.7	15.0	15.8	19.5	18.5	15.7	16.0	15.0	14.7	44-35
45-54	18.9	17.1	16.6	16.2	14.0	13.8	16.9	16.5	14.6	15.2	15.3	15.5	54-45
55+	7.1	6.7	5.8	6.1	4.9	5.1	7.6	6.7	5.3	5.0	5.0	6.0	+55
<b>Total</b>	<b>14.5</b>	<b>13.4</b>	<b>13.5</b>	<b>12.8</b>	<b>10.4</b>	<b>10.3</b>	<b>12.7</b>	<b>12.3</b>	<b>11.3</b>	<b>11.5</b>	<b>11.0</b>	<b>11.2</b>	المجموع

جدول 10: نسبة القوى العاملة المشاركة من بين الأفراد 15 سنة فأكثر في الأراضي الفلسطينية حسب الجنس وعدد السنوات الدراسية 1995-2006

Table 10: Labour Force Participation Rate of Persons Aged 15 Years and Above in the Palestinian Territory by Sex and Years of Schooling 1995-2006

Years of Schooling and Sex	2006	2005	2004	2003	2002	2001	2000	1999	1998	1997	1996	1995	عدد السنوات الدراسية والجنس
<b>Both Sexes</b>													كلا الجنسين
0	13.2	11.9	11.5	12.2	10.7	11.3	15.0	14.0	13.6	13.3	13.1	14.1	0
1-6	44.6	44.2	43.2	43.3	40.7	39.6	42.4	43.0	45.1	42.9	43.2	41.5	6-1
7-9	41.8	41.0	41.2	40.5	38.1	38.9	41.1	41.1	41.6	40.6	40.5	38.8	9-7
10-12	36.6	36.4	36.5	37.1	35.3	36.1	39.4	40.1	39.6	39.0	38.7	38.4	12-10
13+	55.8	56.0	56.2	56.6	55.7	58.7	62.1	63.4	62.7	65.1	63.5	62.5	+13
<b>Total</b>	<b>41.3</b>	<b>40.7</b>	<b>40.4</b>	<b>40.3</b>	<b>38.1</b>	<b>38.7</b>	<b>41.5</b>	<b>41.6</b>	<b>41.4</b>	<b>40.5</b>	<b>40.0</b>	<b>39.0</b>	المجموع
<b>Males</b>													ذكور
0	25.9	23.4	24.3	26.1	24.8	26.0	30.2	30.7	31.1	30.1	31.0	32.2	0
1-6	72.9	74.0	72.1	73.7	71.7	69.4	73.0	73.7	76.3	72.9	73.9	70.9	6-1
7-9	72.2	71.6	72.2	71.7	68.7	70.3	72.9	74.5	74.3	72.9	72.9	69.7	9-7
10-12	65.5	65.7	65.0	66.1	64.1	66.3	70.2	70.4	68.8	67.7	66.7	65.2	12-10
13+	68.5	67.7	66.9	67.3	66.9	69.5	73.0	74.3	73.1	75.7	75.0	74.6	+13
<b>Total</b>	<b>67.7</b>	<b>67.6</b>	<b>66.9</b>	<b>67.5</b>	<b>65.5</b>	<b>66.8</b>	<b>70.1</b>	<b>70.7</b>	<b>70.3</b>	<b>69.0</b>	<b>68.7</b>	<b>66.9</b>	المجموع
<b>Females</b>													إناث
0	9.4	8.7	7.7	8.0	6.2	6.8	10.4	8.8	7.6	7.3	6.8	7.8	0
1-6	13.2	11.6	11.6	10.4	8.3	7.6	9.5	10.1	9.5	9.6	9.2	8.7	6-1
7-9	8.5	7.0	7.1	6.8	4.8	4.7	6.9	6.2	6.3	5.9	5.5	5.9	9-7
10-12	7.2	6.3	7.2	7.2	5.7	5.2	7.7	7.3	7.0	7.3	7.2	7.9	12-10
13+	40.0	41.1	42.0	41.3	38.7	41.7	44.7	45.8	44.3	47.8	45.1	43.3	+13
<b>Total</b>	<b>14.5</b>	<b>13.4</b>	<b>13.5</b>	<b>12.8</b>	<b>10.4</b>	<b>10.3</b>	<b>12.7</b>	<b>12.3</b>	<b>11.3</b>	<b>11.5</b>	<b>11.0</b>	<b>11.2</b>	المجموع

جدول 11: التوزيع النسبي للقوى العاملة المشاركة في الأراضي الفلسطينية حسب الجنس وعدد السنوات الدراسية والعمر 2006

**Table 11: Percentage Distribution of Labour Force Participants in the Palestinian Territory by Years of Schooling, Sex and Age 2006**

Years of Schooling and Sex	المجموع Total	العمر Age					عدد السنوات الدراسية والجنس
		+55	54-45	44-35	34-25	24-15	
<b>Both Sexes</b>							كلا الجنسين
0	2.1	18.6	3.7	1.1	0.6	0.4	0
1-6	14.7	27.8	21.4	16.7	11.6	9.6	6-1
7-9	24.5	14.9	25.2	24.7	23.5	27.8	9-7
10-12	31.3	17.2	20.2	29.3	33.4	40.6	12-10
13+	27.4	21.5	29.5	28.2	30.9	21.6	+13
<b>Total</b>	<b>100</b>	<b>100</b>	<b>100</b>	<b>100</b>	<b>100</b>	<b>100</b>	المجموع
<b>Males</b>							ذكور
0	1.2	10.3	1.3	0.6	0.5	0.4	0
1-6	15.3	30.6	21.0	16.8	12.5	10.6	6-1
7-9	26.8	16.9	27.2	26.3	26.0	30.5	9-7
10-12	34.2	19.0	21.9	31.4	36.9	43.9	12-10
13+	22.5	23.2	28.6	24.9	24.1	14.6	+13
<b>Total</b>	<b>100</b>	<b>100</b>	<b>100</b>	<b>100</b>	<b>100</b>	<b>100</b>	المجموع
<b>Females</b>							إناث
0	6.7	55.7	15.2	3.3	1.0	0.5	0
1-6	11.8	15.1	23.4	16.5	7.8	4.2	6-1
7-9	13.7	5.4	15.7	17.4	12.4	12.3	9-7
10-12	17.6	9.0	12.5	19.7	17.6	21.1	12-10
13+	50.2	14.8	33.2	43.1	61.2	61.9	+13
<b>Total</b>	<b>100</b>	<b>100</b>	<b>100</b>	<b>100</b>	<b>100</b>	<b>100</b>	المجموع

جدول 12: التوزيع النسبي للقوى العاملة المشاركة في الضفة الغربية حسب العمر والجنس وعدد السنوات الدراسية 2006

**Table 12: Percentage Distribution of Labour Force Participants in the West Bank by Years of Schooling, Sex and Age 2006**

Years of Schooling and Sex	المجموع Total	العمر Age					عدد السنوات الدراسية والجنس
		+55	54-45	44-35	34-25	24-15	
<b>Both Sexes</b>							<b>كلا الجنسين</b>
0	2.5	21.5	4.6	1.1	0.6	0.3	0
1-6	14.6	30.8	22.8	16.1	11.1	9.1	6-1
7-9	25.4	14.7	24.6	25.3	25.2	29.3	9-7
10-12	32.1	14.7	19.9	31.5	34.4	41.0	12-10
13+	25.4	18.3	28.1	26.0	28.7	20.3	+13
<b>Total</b>	<b>100</b>	<b>100</b>	<b>100</b>	<b>100</b>	<b>100</b>	<b>100</b>	<b>المجموع</b>
<b>Males</b>							<b>ذكور</b>
0	1.2	11.5	1.3	0.4	0.5	0.2	0
1-6	14.9	34.6	21.9	15.4	11.6	9.9	6-1
7-9	27.9	16.9	26.7	27.1	28.0	32.2	9-7
10-12	35.3	16.6	22.2	34.3	38.3	44.2	12-10
13+	20.7	20.4	27.9	22.8	21.6	13.5	+13
<b>Total</b>	<b>100</b>	<b>100</b>	<b>100</b>	<b>100</b>	<b>100</b>	<b>100</b>	<b>المجموع</b>
<b>Females</b>							<b>إناث</b>
0	7.5	60.7	17.5	3.6	1.1	0.5	0
1-6	13.6	15.9	26.4	18.5	9.2	5.2	6-1
7-9	15.5	5.7	16.5	18.7	15.1	14.6	9-7
10-12	19.2	7.3	11.1	21.2	19.9	25.0	12-10
13+	44.2	10.4	28.5	38.0	54.7	54.7	+13
<b>Total</b>	<b>100</b>	<b>100</b>	<b>100</b>	<b>100</b>	<b>100</b>	<b>100</b>	<b>المجموع</b>

جدول 13: التوزيع النسبي للقوى العاملة المشاركة في قطاع غزة حسب العمر والجنس وعدد السنوات الدراسية 2006

**Table 13: Percentage Distribution of Labour Force Participants in Gaza Strip by Years of Schooling, Sex and Age 2006**

Years of Schooling and Sex	المجموع Total	العمر Age					عدد السنوات الدراسية والجنس
		+55	54-45	44-35	34-25	24-15	
<b>Both Sexes</b>							كلا الجنسين
0	1.4	10.5	1.7	1.2	0.5	0.7	0
1-6	14.7	19.6	18.3	18.3	12.8	10.9	6-1
7-9	22.3	15.4	26.4	23.3	19.6	24.5	9-7
10-12	29.6	23.8	20.9	24.0	31.2	39.5	12-10
13+	32.0	30.7	32.7	33.2	35.9	24.4	+13
<b>Total</b>	<b>100</b>	<b>100</b>	<b>100</b>	<b>100</b>	<b>100</b>	<b>100</b>	المجموع
<b>Males</b>							ذكور
0	1.1	7.3	1.3	1.1	0.5	0.8	0
1-6	16.0	20.7	19.2	19.6	14.2	12.1	6-1
7-9	24.3	17.0	28.2	24.7	22.0	26.9	9-7
10-12	32.0	24.9	21.2	25.4	34.2	43.3	12-10
13+	26.6	30.1	30.1	29.2	29.1	16.9	+13
<b>Total</b>	<b>100</b>	<b>100</b>	<b>100</b>	<b>100</b>	<b>100</b>	<b>100</b>	المجموع
<b>Females</b>							إناث
0	3.3	33.1	5.3	2.0	0.6	0.4	0
1-6	4.5	11.2	10.5	6.6	2.5	0.7	6-1
7-9	6.0	4.3	12.2	10.9	2.2	4.2	9-7
10-12	11.1	16.5	18.5	12.3	9.1	7.5	12-10
13+	75.1	34.9	53.5	68.2	85.6	87.2	+13
<b>Total</b>	<b>100</b>	<b>100</b>	<b>100</b>	<b>100</b>	<b>100</b>	<b>100</b>	المجموع

جدول 14: التوزيع النسبي للقوى العاملة المشاركة في الأراضي الفلسطينية حسب العمر والجنس والحالة الزوجية 2006

**Table 14: Percentage Distribution of Labour Force Participants in the Palestinian Territory by Marital Status, Sex and Age 2006**

Marital Status and Sex	المجموع Total	العمر Age					الحالة الزوجية والجنس
		+55	54-4	44-35	34-25	24-15	
<b>Both Sexes</b>							<b>كلا الجنسين</b>
Never Married	30.4	2.1	3.3	4.8	28.5	83.7	لم يتزوج أبداً
Currently Married	68.3	92.3	94.8	93.7	70.7	16.0	متزوج حالياً
Other	1.3	5.6	1.9	1.5	0.8	0.3	أخرى
<b>Total</b>	<b>100</b>	<b>100</b>	<b>100</b>	<b>100</b>	<b>100</b>	<b>100</b>	<b>المجموع</b>
<b>Males</b>							<b>ذكور</b>
Never Married	29.7	0.5	0.8	1.8	26.8	86.1	لم يتزوج أبداً
Currently Married	69.8	96.8	98.7	97.8	72.7	13.7	متزوج حالياً
Other	0.5	2.7	0.5	0.4	0.5	0.2	أخرى
<b>Total</b>	<b>100</b>	<b>100</b>	<b>100</b>	<b>100</b>	<b>100</b>	<b>100</b>	<b>المجموع</b>
<b>Females</b>							<b>إناث</b>
Never Married	33.4	9.4	15.0	18.3	35.7	69.7	لم يتزوج أبداً
Currently Married	61.3	72.1	76.5	75.1	61.5	28.7	متزوج حالياً
Other	5.3	18.5	8.5	6.6	2.8	1.6	أخرى
<b>Total</b>	<b>100</b>	<b>100</b>	<b>100</b>	<b>100</b>	<b>100</b>	<b>100</b>	<b>المجموع</b>

جدول 15: التوزيع النسبي للقوى العاملة المشاركة في الضفة الغربية حسب الحالة الزوجية والجنس والعمر 2006

**Table 15: Percentage Distribution of Labour Force Participants in the West Bank by Marital Status, Sex and Age 2006**

Marital Status and Sex	المجموع Total	العمر Age					الحالة الزوجية والجنس
		+55	54-4	44-35	34-25	24-15	
<b>Both Sexes</b>							<b>كلا الجنسين</b>
Never Married	32.2	2.7	4.1	6.1	31.5	85.7	لم يتزوج أبداً
Currently Married	66.3	90.9	93.8	92.1	67.6	13.9	متزوج حالياً
Other	1.5	6.4	2.1	1.8	0.9	0.4	أخرى
<b>Total</b>	<b>100</b>	<b>100</b>	<b>100</b>	<b>100</b>	<b>100</b>	<b>100</b>	<b>المجموع</b>
<b>Males</b>							<b>ذكور</b>
Never Married	31.9	0.7	1.1	2.3	30.4	89.2	لم يتزوج أبداً
Currently Married	67.5	95.9	98.5	97.1	69.1	10.7	متزوج حالياً
Other	0.6	3.4	0.4	0.6	0.5	0.1	أخرى
<b>Total</b>	<b>100</b>	<b>100</b>	<b>100</b>	<b>100</b>	<b>100</b>	<b>100</b>	<b>المجموع</b>
<b>Females</b>							<b>إناث</b>
Never Married	33.2	10.7	15.8	19.7	35.3	68.3	لم يتزوج أبداً
Currently Married	61.5	71.3	75.7	73.7	61.7	30.4	متزوج حالياً
Other	5.3	18.0	8.5	6.6	3.0	1.3	أخرى
<b>Total</b>	<b>100</b>	<b>100</b>	<b>100</b>	<b>100</b>	<b>100</b>	<b>100</b>	<b>المجموع</b>



جدول 16: التوزيع النسبي للقوى العاملة المشاركة في قطاع غزة حسب الحالة الزوجية والجنس والعمر 2006

Table 16: Percentage Distribution of Labour Force Participants in Gaza Strip by Marital Status, Sex and Age 2006

Marital Status and Sex	المجموع Total	العمر Age					الحالة الزوجية والجنس
		+55	54-4	44-35	34-25	24-15	
<b>Both Sexes</b>							<b>كلا الجنسين</b>
Never Married	26.3	0.6	1.4	1.8	21.9	79.0	لم يتزوج أبداً
Currently Married	72.8	96.0	97.2	97.4	77.4	20.6	متزوج حالياً
Other	0.9	3.4	1.4	0.8	0.7	0.4	أخرى
<b>Total</b>	<b>100</b>	<b>100</b>	<b>100</b>	<b>100</b>	<b>100</b>	<b>100</b>	<b>المجموع</b>
<b>Males</b>							<b>ذكور</b>
Never Married	25.3	0.1	0.2	0.7	19.8	79.6	لم يتزوج أبداً
Currently Married	74.4	98.8	99.3	99.1	79.7	20.3	متزوج حالياً
Other	0.3	1.1	0.5	0.2	0.5	0.1	أخرى
<b>Total</b>	<b>100</b>	<b>100</b>	<b>100</b>	<b>100</b>	<b>100</b>	<b>100</b>	<b>المجموع</b>
<b>Females</b>							<b>إناث</b>
Never Married	34.4	3.5	11.7	11.2	37.0	74.5	لم يتزوج أبداً
Currently Married	60.4	75.6	79.7	82.3	60.4	22.9	متزوج حالياً
Other	5.2	20.9	8.6	6.5	2.6	2.6	أخرى
<b>Total</b>	<b>100</b>	<b>100</b>	<b>100</b>	<b>100</b>	<b>100</b>	<b>100</b>	<b>المجموع</b>

جدول 17: نسبة القوى العاملة المشاركة من بين الأفراد 15 سنة فأكثر في الأراضي الفلسطينية حسب المحافظة/ المنطقة والجنس 1999-2006

Table 17: Labour Force Participation Rate of Persons Aged 15 Years and Above in the Palestinian Territory by Governorate/District, Region and Sex 1999-2006

Governorate/District and Sex	2006	2005	2004	2003	2002	2001	2000	1999	المحافظة/ المنطقة والجنس
<b>Both Sexes</b>									<b>كلا الجنسين</b>
Jenin	48.1	47.5	44.7	43.6	43.0	44.4	47.2	45.0	جنين
Tubas	45.3	46.6	46.1	45.1	40.0	42.7	44.5	46.2	طوباس
Tulkarm	44.4	43.4	43.9	39.6	39.7	37.9	44.6	43.2	طولكرم
Nablus	44.1	45.2	44.5	42.8	41.4	44.8	47.5	46.5	نابلس
Qalqilya	45.9	45.1	44.7	46.8	44.0	41.8	43.7	41.5	قلقيلية
Salfit	45.9	45.4	50.0	47.2	46.0	43.5	44.0	41.0	سلفيت
Ramallah & Al-Bireh	44.0	41.4	41.6	41.0	38.9	37.8	40.1	39.9	رام الله والبيرة
Jericho & AL Aghwar	47.3	48.0	43.9	41.9	44.3	47.7	47.4	51.7	أريحا والأغوار
Jerusalem	39.4	37.2	38.5	38.3	35.8	37.8	38.6	39.0	القدس
Bethlehem	40.9	39.3	39.1	40.7	37.3	44.4	45.6	45.4	بيت لحم
Hebron	46.3	44.0	43.0	43.2	42.0	43.2	44.2	46.0	الخليل
<b>Total West Bank</b>	<b>44.1</b>	<b>42.9</b>	<b>42.5</b>	<b>41.8</b>	<b>40.0</b>	<b>41.5</b>	<b>43.6</b>	<b>43.4</b>	<b>مجموع الضفة الغربية</b>
<b>Males</b>									<b>ذكور</b>
Jenin	71.6	72.7	67.5	67.5	73.4	74.2	75.4	72.3	جنين
Tubas	68.9	70.9	71.5	67.5	67.1	70.5	71.7	71.5	طوباس
Tulkarm	70.7	70.0	66.7	61.2	59.5	60.9	73.1	70.1	طولكرم
Nablus	70.1	72.1	71.4	70.3	67.3	73.7	75.9	76.4	نابلس
Qalqilya	71.9	71.5	67.5	69.2	70.1	69.4	73.5	71.9	قلقيلية
Salfit	70.7	68.7	72.2	70.2	69.3	72.2	73.1	69.5	سلفيت
Ramallah & Al-Bireh	67.7	66.3	67.3	67.3	62.7	65.9	68.9	68.0	رام الله والبيرة
Jericho & AL Aghwar	78.8	79.5	79.8	76.1	75.8	76.9	78.9	81.8	أريحا والأغوار
Jerusalem	67.1	65.8	66.3	67.9	66.3	68.5	67.7	68.3	القدس
Bethlehem	67.3	67.5	67.9	69.1	62.0	73.2	75.2	71.5	بيت لحم
Hebron	71.7	70.4	70.2	70.7	71.2	73.6	76.3	77.2	الخليل
<b>Total West Bank</b>	<b>69.8</b>	<b>69.5</b>	<b>68.7</b>	<b>68.5</b>	<b>67.1</b>	<b>70.5</b>	<b>73.0</b>	<b>72.4</b>	<b>مجموع الضفة الغربية</b>
<b>Females</b>									<b>إناث</b>
Jenin	23.5	21.6	21.1	18.1	11.4	12.9	17.8	16.6	جنين
Tubas	21.2	22.3	19.8	23.8	13.1	14.7	16.9	17.9	طوباس
Tulkarm	18.4	16.8	19.9	16.1	18.1	14.3	16.3	16.2	طولكرم
Nablus	18.1	17.9	18.1	15.8	14.6	15.5	18.6	17.2	نابلس
Qalqilya	18.9	17.8	22.0	23.6	17.2	13.3	14.0	11.9	قلقيلية
Salfit	21.1	22.2	26.8	24.2	22.4	15.9	15.9	10.7	سلفيت
Ramallah & Al-Bireh	21.0	17.3	16.3	15.4	15.6	9.5	11.8	12.9	رام الله والبيرة
Jericho & AL Aghwar	17.5	18.3	11.5	11.6	15.4	20.6	17.1	21.5	أريحا والأغوار
Jerusalem	11.3	8.2	10.1	8.8	6.6	7.9	9.8	9.3	القدس
Bethlehem	13.5	10.8	10.2	12.0	10.2	12.9	14.6	17.9	بيت لحم
Hebron	19.3	16.1	14.4	14.2	11.8	12.6	11.3	13.7	الخليل
<b>Total West Bank</b>	<b>17.9</b>	<b>15.8</b>	<b>15.9</b>	<b>14.7</b>	<b>12.4</b>	<b>12.0</b>	<b>13.8</b>	<b>14.1</b>	<b>مجموع الضفة الغربية</b>

جدول 17 (تابع): نسبة القوى العاملة المشاركة من بين الأفراد 15 سنة فأكثر في الأراضي الفلسطينية حسب المحافظة/ المنطقة والجنس 1999-2006

**Table 17 (Cont.): Labour Force Participation Rate of Persons Aged 15 Years and Above in the Palestinian Territory by Governorate/District, Region and Sex 1999-2006**

Governorate/District and Sex	2006	2005	2004	2003	2002	2001	2000	1999	المحافظة/ المنطقة والجنس
<b>Both Sexes</b>									<b>كلا الجنسين</b>
North Gaza	35.9	36.7	36.6	38.3	34.4	32.6	37.1	37.3	شمال غزة
Gaza	36.6	37.2	37.3	37.5	34.7	33.7	37.2	37.9	غزة
Dier Al-Balah	36.9	38.0	37.8	37.0	34.8	32.8	37.2	37.2	دير البلح
Khanyunis	36.5	36.1	35.6	38.4	33.8	33.4	37.6	38.4	خانيونس
Rafah	33.1	33.9	33.1	35.3	34.4	34.1	38.5	39.4	رفح
<b>Total Gaza Strip</b>	<b>36.1</b>	<b>36.7</b>	<b>36.4</b>	<b>37.5</b>	<b>34.4</b>	<b>33.3</b>	<b>37.5</b>	<b>38.0</b>	<b>مجموع قطاع غزة</b>
<b>Palestinian Territory</b>	<b>41.3</b>	<b>40.7</b>	<b>40.4</b>	<b>40.3</b>	<b>38.1</b>	<b>38.7</b>	<b>41.5</b>	<b>41.6</b>	<b>الأراضي الفلسطينية</b>
<b>Males</b>									<b>ذكور</b>
North Gaza	62.5	65.5	64.7	65.7	62.4	59.9	64.1	66.4	شمال غزة
Gaza	67.8	66.4	66.0	67.4	62.6	61.3	66.8	69.6	غزة
Dier Al-Balah	62.7	61.9	62.2	64.6	61.7	57.6	62.3	63.7	دير البلح
Khanyunis	62.0	62.4	61.9	63.6	61.3	58.0	61.2	66.8	خانيونس
Rafah	57.7	58.7	58.1	63.2	62.8	57.9	64.1	67.9	رفح
<b>Total Gaza Strip</b>	<b>63.7</b>	<b>63.9</b>	<b>63.5</b>	<b>65.4</b>	<b>62.2</b>	<b>59.4</b>	<b>64.2</b>	<b>67.4</b>	<b>مجموع قطاع غزة</b>
<b>Palestinian Territory</b>	<b>67.7</b>	<b>67.6</b>	<b>66.9</b>	<b>67.5</b>	<b>65.4</b>	<b>66.8</b>	<b>70.1</b>	<b>70.7</b>	<b>الأراضي الفلسطينية</b>
<b>Females</b>									<b>إناث</b>
North Gaza	7.8	7.4	8.1	10.3	6.8	6.6	10.7	7.9	شمال غزة
Gaza	6.4	8.0	8.4	6.8	5.5	6.0	7.8	6.8	غزة
Dier Al-Balah	11.7	14.0	13.6	10.9	8.5	7.8	12.1	10.4	دير البلح
Khanyunis	8.9	9.0	8.3	11.7	5.9	7.8	13.3	10.5	خانيونس
Rafah	7.7	8.5	8.1	8.4	6.7	8.9	12.3	10.8	رفح
<b>Total Gaza Strip</b>	<b>8.1</b>	<b>9.0</b>	<b>9.1</b>	<b>9.2</b>	<b>6.5</b>	<b>7.1</b>	<b>10.6</b>	<b>8.8</b>	<b>مجموع قطاع غزة</b>
<b>Palestinian Territory</b>	<b>14.5</b>	<b>13.4</b>	<b>13.5</b>	<b>12.8</b>	<b>10.4</b>	<b>10.3</b>	<b>12.7</b>	<b>12.3</b>	<b>الأراضي الفلسطينية</b>

جدول 18: معدل البطالة من بين المشاركين في القوى العاملة في الأراضي الفلسطينية حسب المحافظة/ المنطقة والجنس 1999-2006

Table 18: Unemployment Rate Among labour Force Participants in the Palestinian Territory by Governorate/District, Region and Sex 1999-2006

Governorate/District and Sex	2006	2005	2004	2003	2002	2001	2000	1999	المحافظة/ المنطقة والجنس
<b>Both Sexes</b>									<b>كلا الجنسين</b>
Jenin	23.2	25.3	28.7	35.5	45.1	37.2	16.6	12.5	جنين
Tubas	19.5	20.1	21.9	24.8	39.5	30.9	16.0	11.1	طوباس
Tulkarm	21.9	21.9	22.4	24.9	23.6	20.9	16.7	13.8	طولكرم
Nablus	17.6	18.1	20.8	25.8	29.5	22.9	11.2	9.2	نابلس
Qalqilya	16.5	20.9	22.2	22.7	27.0	32.9	17.7	13.5	قلقيلية
Salfit	17.6	21.3	18.9	23.2	29.1	40.7	18.1	13.9	سلفيت
Ramallah & Al-Bireh	16.3	15.8	19.8	20.5	25.9	26.2	9.6	5.9	رام الله والبيرة
Jericho & AL Aghwar	14.4	13.2	13.0	9.4	10.9	11.4	7.3	6.1	أريحا والأغوار
Jerusalem	13.2	16.8	22.8	22.3	27.8	15.2	11.6	9.8	القدس
Bethlehem	13.7	13.5	21.1	18.4	20.6	11.5	9.7	12.0	بيت لحم
Hebron	23.3	26.1	25.3	22.3	26.7	16.1	10.6	6.4	الخليل
<b>Total West Bank</b>	<b>18.6</b>	<b>20.3</b>	<b>22.9</b>	<b>23.8</b>	<b>28.2</b>	<b>21.5</b>	<b>12.1</b>	<b>9.5</b>	<b>مجموع الضفة الغربية</b>
<b>Males</b>									<b>ذكور</b>
Jenin	23.7	25.9	31.1	39.5	48.9	41.6	18.8	13.7	جنين
Tubas	17.5	18.5	23.1	27.3	42.4	34.2	16.7	10.9	طوباس
Tulkarm	21.6	21.6	23.1	27.3	26.2	22.7	17.4	13.8	طولكرم
Nablus	16.9	16.9	20.3	26.3	31.1	23.1	10.4	8.0	نابلس
Qalqilya	16.2	21.3	24.5	27.3	30.9	37.3	18.5	14.4	قلقيلية
Salfit	18.4	22.3	21.8	27.5	34.8	47.5	19.1	13.3	سلفيت
Ramallah & Al-Bireh	15.4	16.2	20.7	22.0	28.4	28.8	10.0	5.3	رام الله والبيرة
Jericho & AL Aghwar	14.9	13.0	12.5	9.3	11.9	13.1	8.0	6.6	أريحا والأغوار
Jerusalem	14.1	17.6	24.2	23.4	30.0	16.4	12.3	9.6	القدس
Bethlehem	13.7	14.2	23.4	20.0	23.0	12.4	10.5	12.7	بيت لحم
Hebron	25.0	28.1	27.8	23.6	29.2	17.2	10.6	5.4	الخليل
<b>Total West Bank</b>	<b>18.9</b>	<b>20.8</b>	<b>24.3</b>	<b>25.5</b>	<b>30.9</b>	<b>23.3</b>	<b>12.8</b>	<b>9.2</b>	<b>مجموع الضفة الغربية</b>
<b>Females</b>									<b>إناث</b>
Jenin	21.5	23.4	20.6	19.5	19.7	10.4	7.0	7.4	جنين
Tubas	26.1	25.5	17.3	18.1	25.0	14.8	13.2	11.7	طوباس
Tulkarm	22.9	23.1	20.1	14.9	14.6	13.3	13.5	13.5	طولكرم
Nablus	20.1	22.9	22.5	23.4	21.9	21.7	14.3	14.2	نابلس
Qalqilya	17.4	19.1	15.1	8.6	10.9	9.5	13.6	7.7	قلقيلية
Salfit	14.9	18.6	11.0	10.6	11.4	11.3	13.5	17.5	سلفيت
Ramallah & Al-Bireh	19.2	14.0	16.2	13.7	16.1	8.4	7.2	8.8	رام الله والبيرة
Jericho & AL Aghwar	12.2	14.0	16.1	9.8	6.8	5.4	3.9	4.0	أريحا والأغوار
Jerusalem	7.7	10.3	13.7	14.1	6.9	5.0	6.7	11.9	القدس
Bethlehem	13.5	8.6	5.7	9.1	4.6	5.5	5.8	8.7	بيت لحم
Hebron	16.6	16.9	13.0	15.3	11.0	9.6	10.7	12.1	الخليل
<b>Total West Bank</b>	<b>17.6</b>	<b>18.3</b>	<b>16.6</b>	<b>15.8</b>	<b>14.0</b>	<b>10.9</b>	<b>9.9</b>	<b>11.1</b>	<b>مجموع الضفة الغربية</b>

جدول 18 (تابع): معدل البطالة من بين المشاركين في القوى العاملة في الأراضي الفلسطينية حسب المحافظة/ المنطقة والجنس، 1999-2006

**Table 18 (Cont.): Unemployment Rate Among labour Force Participants in the Palestinian Territory by Governorate/District, Region and Sex 1999-2006**

Governorate/District and Sex	2006	2005	2004	2003	2002	2001	2000	1999	المحافظة/ المنطقة والجنس
<b>Both Sexes</b>									<b>كلا الجنسين</b>
North Gaza	39.0	33.6	36.6	27.7	37.1	34.8	16.3	14.8	شمال غزة
Gaza	33.3	26.8	32.8	27.8	36.1	32.4	17.5	13.3	غزة
Dier Al-Balah	35.0	35.1	36.9	31.5	39.9	34.3	22.6	22.6	دير البلح
Khanyunis	36.1	31.2	38.2	32.1	38.5	36.6	20.6	19.4	خانيونس
Rafah	30.2	29.0	35.2	28.2	41.2	34.5	19.5	19.2	رفح
<b>Total Gaza Strip</b>	<b>34.8</b>	<b>30.3</b>	<b>35.4</b>	<b>29.2</b>	<b>38.1</b>	<b>34.2</b>	<b>18.7</b>	<b>16.9</b>	<b>مجموع قطاع غزة</b>
<b>Palestinian Territory</b>	<b>23.6</b>	<b>23.5</b>	<b>26.8</b>	<b>25.6</b>	<b>31.3</b>	<b>25.2</b>	<b>14.1</b>	<b>11.8</b>	<b>الأراضي الفلسطينية</b>
<b>Males</b>									<b>ذكور</b>
North Gaza	39.8	33.9	37.5	27.8	38.9	36.4	17.0	14.4	شمال غزة
Gaza	33.2	25.5	32.9	27.3	36.6	33.7	17.1	12.4	غزة
Dier Al-Balah	35.9	33.8	36.7	31.2	40.1	34.5	21.9	22.1	دير البلح
Khanyunis	36.3	31.2	39.6	34.4	39.8	38.0	21.8	20.1	خانيونس
Rafah	30.4	28.8	36.3	29.3	43.0	35.3	19.6	19.8	رفح
<b>Total Gaza Strip</b>	<b>35.1</b>	<b>29.6</b>	<b>35.9</b>	<b>29.6</b>	<b>39.1</b>	<b>35.3</b>	<b>19.0</b>	<b>16.6</b>	<b>مجموع قطاع غزة</b>
<b>Palestinian Territory</b>	<b>24.2</b>	<b>23.7</b>	<b>28.1</b>	<b>26.9</b>	<b>33.5</b>	<b>26.9</b>	<b>14.7</b>	<b>11.6</b>	<b>الأراضي الفلسطينية</b>
<b>Females</b>									<b>إناث</b>
North Gaza	32.9	30.5	29.9	27.3	21.4	20.2	12.3	18.1	شمال غزة
Gaza	33.5	37.4	31.8	32.3	29.9	18.8	21.1	21.8	غزة
Dier Al-Balah	29.8	41.3	37.8	33.0	38.4	32.5	26.2	25.6	دير البلح
Khanyunis	34.5	30.8	27.5	18.6	24.8	25.5	14.9	15.3	خانيونس
Rafah	28.8	30.1	27.3	20.7	24.1	29.0	18.6	15.3	رفح
<b>Total Gaza Strip</b>	<b>32.3</b>	<b>35.2</b>	<b>31.6</b>	<b>26.8</b>	<b>28.4</b>	<b>24.2</b>	<b>18.5</b>	<b>19.3</b>	<b>مجموع قطاع غزة</b>
<b>Palestinian Territory</b>	<b>20.5</b>	<b>22.3</b>	<b>20.1</b>	<b>18.5</b>	<b>17.0</b>	<b>14.0</b>	<b>12.3</b>	<b>13.0</b>	<b>الأراضي الفلسطينية</b>

جدول 19: أعداد العاطلين عن العمل من إجمالي المشاركين في القوى العاملة في الأراضي الفلسطينية حسب المحافظة/ المنطقة 2000-2006

**Table 19: Number of Unemployed Persons from labour Force in the Palestinian Territory by Governorate/District and Region 2000-2006**

Governorate/District	2006	2005	2004	2003	2002	2001	2000	المحافظة/ المنطقة
<b>West Bank</b>								<b>الضفة الغربية</b>
Jenin	16982	17536	18285	20563	20771	20263	9363	جنين
Tubas	2484	2504	2638	2949	4406	2681	1518	طوباس
Tulkarm	9773	9282	9061	8397	8229	6738	5661	طولكرم
Nablus	15151	15355	16674	19040	19259	14786	8447	نابلس
Qalqilya	3998	5018	4698	4822	6392	5116	3022	قلقيلية
Salfit	2928	3365	3009	3311	3141	3455	2015	سلفيت
Ramallah & Al-Bireh	11279	10181	12741	12643	15533	13954	5059	رام الله والبيرة
Jericho & AL Aghwar	1590	1450	1426	871	1416	1048	591	أريحا والأغوار
Jerusalem	13198	14881	19849	20221	24864	14007	10133	القدس
Bethlehem	5298	4872	7490	6450	6940	4409	3706	بيت لحم
Hebron	30054	30973	28747	23657	24341	16008	9849	الخليل
<b>Total</b>	<b>112735</b>	<b>115417</b>	<b>124618</b>	<b>122924</b>	<b>135292</b>	<b>102465</b>	<b>59364</b>	<b>المجموع</b>
<b>Gaza Strip</b>								<b>قطاع غزة</b>
North Gaza	18859	15195	15239	11274	13929	11305	5705	شمال غزة
Gaza	31474	25807	30672	24835	25488	23344	13298	غزة
Dier Al-Balah	14490	13836	13940	11127	13755	9632	7074	دير البلح
Khanyunis	19427	15717	17929	16014	16732	14994	9085	خان يونس
Rafah	8587	8051	9376	7669	11853	8337	5005	رفح
<b>Total</b>	<b>92837</b>	<b>78606</b>	<b>87156</b>	<b>70919</b>	<b>81757</b>	<b>67612</b>	<b>40167</b>	<b>المجموع</b>
<b>Palestinian Territory</b>	<b>205572</b>	<b>194023</b>	<b>211574</b>	<b>193843</b>	<b>217049</b>	<b>170077</b>	<b>99531</b>	<b>الأراضي الفلسطينية</b>

جدول 20: التوزيع النسبي للعاملين من الأراضي الفلسطينية حسب الجنس ومكان العمل والمنطقة 1995-2006

Table 20: Percentage Distribution of Employed Persons in the Palestinian Territory by Sex, Place of Work and Region 1995-2006

Years and Region	مكان العمل والجنس												السنوات والمنطقة
	Place of Work and Sex				كلا الجنسين								
	اناث				ذكور				Both Sexes				
	المجموع Total	اسرائيل والمستوطنات Israel and Settlements	قطاع غزة Gaza Strip	الضفة الغربية West Bank	المجموع Total	اسرائيل والمستوطنات Israel and Settlements	قطاع غزة Gaza Strip	الضفة الغربية West Bank	المجموع Total	اسرائيل والمستوطنات Israel and Settlements	قطاع غزة Gaza Strip	الضفة الغربية West Bank	
1995													1995
West Bank	100	5.4	-	94.6	100	23.0	0.1	76.9	100	20.2	0.1	79.7	الضفة الغربية
Gaza Strip	100	0.5	99.5	-	100	3.7	96.0	0.3	100	3.3	96.4	0.3	قطاع غزة
Palestinian Territory	100	4.6	17.0	78.4	100	18.2	24.2	57.6	100	16.2	23.2	60.6	الأراضي الفلسطينية
1996													1996
West Bank	100	2.8	-	97.2	100	19.3	-	80.7	100	16.6	-	83.4	الضفة الغربية
Gaza Strip	100	0.2	99.3	0.5	100	9.0	90.4	0.6	100	8.1	91.3	0.6	قطاع غزة
Palestinian Territory	100	2.3	19.6	78.1	100	16.1	27.8	56.1	100	14.1	26.6	59.3	الأراضي الفلسطينية
1997													1997
West Bank	100	3.0	0.5	96.5	100	22.7	0.4	76.9	100	19.5	0.4	80.1	الضفة الغربية
Gaza Strip	100	0.8	99.2	-	100	11.9	87.8	0.3	100	11.0	88.7	0.3	قطاع غزة
Palestinian Territory	100	2.7	17.7	79.6	100	19.4	27.5	53.1	100	17.1	26.1	56.8	الأراضي الفلسطينية
1998													1998
West Bank	100	3.9	0.4	95.7	100	27.6	0.2	72.2	100	24.0	0.2	75.8	الضفة الغربية
Gaza Strip	100	0.3	99.5	0.2	100	17.4	82.2	0.4	100	16.2	83.5	0.3	قطاع غزة
Palestinian Territory	100	3.4	16.7	79.9	100	24.5	25.7	49.8	100	21.7	24.5	53.8	الأراضي الفلسطينية

جدول 20 (تابع): التوزيع النسبي للعاملين من الأراضي الفلسطينية حسب الجنس ومكان العمل والمنطقة 1995-2006

Table 20 (Cont.): Percentage Distribution of Employed Persons in the Palestinian Territory by Sex, Place of Work and Region 1995-2006

Years and Region	مكان العمل والجنس												السنوات والمنطقة
	امات				ذكور				كلا الجنسين				
	Place of Work and Sex				Males				Both Sexes				
	المجموع Total	اسرائيل والمستوطنات Israel and Settlements	قطاع غزة Gaza Strip	الضفة الغربية West Bank	المجموع Total	اسرائيل والمستوطنات Israel and Settlements	قطاع غزة Gaza Strip	الضفة الغربية West Bank	المجموع Total	اسرائيل والمستوطنات Israel and Settlements	قطاع غزة Gaza Strip	الضفة الغربية West Bank	
1999													1999
West Bank	100	3.3	-	96.7	100	30.2	0.1	69.7	100	25.9	0.1	74.0	الضفة الغربية
Gaza Strip	100	0.7	98.9	0.4	100	17.6	81.7	0.7	100	15.7	83.6	0.7	قطاع غزة
Palestinian Territory	100	2.7	22.1	75.2	100	26.5	24.5	49.0	100	22.9	24.2	52.9	الأراضي الفلسطينية
2000													2000
West Bank	100	2.4	0.1	97.5	100	26.2	0.1	73.7	100	22.4	-	77.6	الضفة الغربية
Gaza Strip	100	0.3	99.4	0.3	100	14.9	81.6	3.5	100	12.9	84.1	3.0	قطاع غزة
Palestinian Territory	100	1.8	26.3	71.9	100	22.9	24.0	53.1	100	19.6	24.4	56.0	الأراضي الفلسطينية
2001													2001
West Bank	100	2.3	-	97.7	100	21.0	-	79.0	100	18.0	-	82.0	الضفة الغربية
Gaza Strip	100	-	100.0	-	100	2.1	95.6	2.3	100	1.9	96.1	2.0	قطاع غزة
Palestinian Territory	100	1.8	20.5	77.7	100	15.9	25.6	58.5	100	13.8	24.8	61.4	الأراضي الفلسطينية
2002													2002
West Bank	100	2.1	-	97.9	100	15.9	-	84.1	100	13.3	-	86.7	الضفة الغربية
Gaza Strip	100	0.1	99.8	0.1	100	2.8	96.4	0.8	100	2.5	96.8	0.7	قطاع غزة
Palestinian Territory	100	1.7	18.4	79.9	100	12.0	28.7	59.3	100	10.3	27.0	62.7	الأراضي الفلسطينية
2003													2003
West Bank	100	2.3	-	97.7	100	15.0	-	85.0	100	12.5	-	87.5	الضفة الغربية
Gaza Strip	100	-	100.0	-	100	3.6	96.4	-	100	3.3	96.7	-	قطاع غزة
Palestinian Territory	100	1.8	22.2	76.0	100	11.3	30.9	57.8	100	9.7	29.4	60.9	الأراضي الفلسطينية



جدول 20 (تابع): التوزيع النسبي للعاملين من الأراضي الفلسطينية حسب الجنس ومكان العمل والمنطقة 1995-2006

Table 20 (Cont.): Percentage Distribution of Employed Persons in the Palestinian Territory by Sex, Place of Work and Region 1995-2006

Years and Region	مكان العمل والجنس												السنوات والمنطقة
	Place of Work and Sex				كلا الجنسين								
	Females اناث				Males ذكور				Both Sexes				
	المجموع Total	اسرائيل والمستوطنات Israel and Settlements	قطاع غزة Gaza Strip	الضفة الغربية West Bank	المجموع Total	اسرائيل والمستوطنات Israel and Settlements	قطاع غزة Gaza Strip	الضفة الغربية West Bank	المجموع Total	اسرائيل والمستوطنات Israel and Settlements	قطاع غزة Gaza Strip	الضفة الغربية West Bank	
2004													2004
West Bank	100	1.6	-	98.4	100	14.1	-	85.9	100	11.6	-	88.4	الضفة الغربية
Gaza Strip	100	-	100.0	-	100	1.3	98.7	-	100	1.1	98.9	-	قطاع غزة
Palestinian Territory	100	1.8	22.2	76.0	100	10.3	28.9	60.8	100	8.7	27.2	64.1	الأراضي الفلسطينية
2005													2005
West Bank	100	1.5	-	98.5	100	16.6	-	83.4	100	13.8	-	86.2	الضفة الغربية
Gaza Strip	100	-	100.0	-	100	0.4	99.6	-	100	0.4	99.6	-	قطاع غزة
Palestinian Territory	100	1.2	19.6	79.2	100	11.7	30.2	58.1	100	9.9	28.4	61.7	الأراضي الفلسطينية
2006													2006
West Bank	100	0.9	-	99.1	100	16.0	-	84.0	100	13.0	-	87.0	الضفة الغربية
Gaza Strip	100	-	100.0	-	100	-	100.0	-	100	-	100.0	-	قطاع غزة
Palestinian Territory	100	0.8	16.7	82.5	100	11.6	28.1	60.3	100	9.6	26.0	64.4	الأراضي الفلسطينية

جدول 21: التوزيع النسبي للعاملين من الأراضي الفلسطينية حسب الجنس والنشاط الإقتصادي 1995-2006

Table 21: Percentage Distribution of Employed Persons in the Palestinian Territory by Economic Activity and Sex 1995-2006

Economic Activity and Sex	2006	2005	2004	2003	2002	2001	2000	1999	1998	1997	1996	1995	النشاط الاقتصادي والجنس
<b>Both Sexes</b>													<b>كلا الجنسين</b>
Agriculture, Hunting & Fishing	16.1	14.6	15.9	15.7	14.9	11.7	13.7	12.6	12.1	13.1	14.2	12.7	الزراعة والصيد والحراة وصيد الأسماك
Mining, Quarrying & Manufacturing	12.4	13.0	12.7	12.5	12.9	13.9	14.3	15.5	15.9	16.4	16.8	18.0	التعدين والمحاجر والصناعة التحويلية
Construction	11.1	12.9	11.7	13.1	10.9	14.5	19.7	22.1	22.0	18.4	16.8	19.2	البناء والتشييد
Commerce, Hotels & Restaurants	19.2	19.4	19.4	20.1	20.0	19.7	17.5	17.0	18.2	19.1	18.2	19.6	التجارة والمطاعم والفنادق
Transportation, Storage & Communication	5.7	5.7	5.4	5.8	5.6	5.6	4.9	4.7	4.7	4.8	4.8	4.9	النقل والتخزين والاتصالات
Services & Other Branches	35.5	34.4	34.9	32.8	35.7	34.6	29.9	28.1	27.1	28.2	29.2	25.6	الخدمات والفروع الأخرى
<b>Total</b>	<b>100</b>	<b>100</b>	<b>100</b>	<b>100</b>	<b>100</b>	<b>100</b>	<b>100</b>	<b>100</b>	<b>100</b>	<b>100</b>	<b>100</b>	<b>100</b>	<b>المجموع</b>
<b>Males</b>													<b>ذكور</b>
Agriculture, Hunting & Fishing	12.0	11.0	12.0	11.9	11.9	9.1	9.8	9.3	9.5	10.3	11.6	10.3	الزراعة والصيد والحراة وصيد الأسماك
Mining, Quarrying & Manufacturing	13.3	14.0	13.7	13.6	13.9	14.7	14.9	16.0	15.8	16.9	17.0	18.3	التعدين والمحاجر والصناعة التحويلية
Construction	13.5	15.4	14.2	15.8	13.0	17.0	23.3	25.8	25.2	21.3	19.5	22.3	البناء والتشييد
Commerce, Hotels & Restaurants	21.8	21.6	22.1	22.5	22.6	21.8	19.3	18.6	19.8	20.9	20.1	21.5	التجارة والمطاعم والفنادق
Transportation, Storage & Communication	6.8	6.7	6.5	6.9	6.6	6.5	5.7	5.4	5.4	5.5	5.5	5.6	النقل والتخزين والاتصالات
Services & Other Branches	32.6	31.3	31.5	29.3	32.0	30.9	27.0	24.9	24.3	25.1	26.3	22.0	الخدمات والفروع الأخرى
<b>Total</b>	<b>100</b>	<b>100</b>	<b>100</b>	<b>100</b>	<b>100</b>	<b>100</b>	<b>100</b>	<b>100</b>	<b>100</b>	<b>100</b>	<b>100</b>	<b>100</b>	<b>المجموع</b>
<b>Females</b>													<b>إناث</b>
Agriculture, Hunting & Fishing	34.3	32.5	33.7	33.7	29.9	26.0	34.6	31.8	29.1	29.8	29.2	26.9	الزراعة والصيد والحراة وصيد الأسماك
Mining, Quarrying & Manufacturing	8.5	8.1	8.0	7.6	8.1	9.5	10.8	12.9	16.0	13.6	15.4	16.2	التعدين والمحاجر والصناعة التحويلية
Construction	0.2	0.3	0.2	0.1	0.2	0.8	0.3	0.8	0.9	0.7	0.7	0.7	البناء والتشييد
Commerce, Hotels & Restaurants	7.4	8.3	7.2	8.2	7.1	8.4	7.7	7.4	7.8	8.0	7.5	8.3	التجارة والمطاعم والفنادق
Transportation, Storage & Communication	0.9	0.6	0.7	0.5	0.4	0.4	0.7	0.9	0.3	0.6	0.6	0.9	النقل والتخزين والاتصالات
Services & Other Branches	48.7	50.2	50.2	49.9	54.3	54.9	45.9	46.2	45.9	47.3	46.6	47.0	الخدمات والفروع الأخرى
<b>Total</b>	<b>100</b>	<b>100</b>	<b>100</b>	<b>100</b>	<b>100</b>	<b>100</b>	<b>100</b>	<b>100</b>	<b>100</b>	<b>100</b>	<b>100</b>	<b>100</b>	<b>المجموع</b>



جدول 22: التوزيع النسبي للعاملين من الأراضي الفلسطينية حسب النشاط الاقتصادي والجنس ومكان العمل 2006

**Table 22: Percentage Distribution of Employed Persons From the Palestinian Territory by Economic Activity, Sex and Place of Work 2006**

Economic Activity and Sex	مكان العمل Place of Work				النشاط الاقتصادي والجنس
	المجموع Total	اسرائيل والمستوطنات Israel and Settlements	قطاع غزة Gaza Strip	الضفة الغربية West Bank	
<b>Both Sexes</b>					<b>كلا الجنسين</b>
Agriculture, Hunting & Fishing	16.1	8.5	11.1	19.2	الزراعة والصيد والحراة وصيد الأسماك
Mining, Quarrying & Manufacturing	12.4	19.8	6.2	13.8	التعدين والمحاجر والصناعة التحويلية
Construction	11.1	39.1	5.9	9.0	البناء والتشييد
Commerce, Hotels & Restaurants	19.2	21.2	17.3	19.7	التجارة والمطاعم والفنادق
Transportation, Storage & Communication	5.7	2.2	5.6	6.3	النقل والتخزين والاتصالات
Services & Other Branches	35.5	9.2	53.9	32.0	الخدمات والفروع الأخرى
<b>Total</b>	<b>100</b>	<b>100</b>	<b>100</b>	<b>100</b>	<b>المجموع</b>
<b>Males</b>					<b>ذكور</b>
Agriculture, Hunting & Fishing	12.0	8.2	9.9	13.8	الزراعة والصيد والحراة وصيد الأسماك
Mining, Quarrying & Manufacturing	13.3	19.5	6.7	15.1	التعدين والمحاجر والصناعة التحويلية
Construction	13.5	39.6	6.6	11.7	البناء والتشييد
Commerce, Hotels & Restaurants	21.8	21.4	18.7	23.4	التجارة والمطاعم والفنادق
Transportation, Storage & Communication	6.8	2.3	6.2	7.9	النقل والتخزين والاتصالات
Services & Other Branches	32.6	9.0	51.9	28.1	الخدمات والفروع الأخرى
<b>Total</b>	<b>100</b>	<b>100</b>	<b>100</b>	<b>100</b>	<b>المجموع</b>
<b>Females</b>					<b>إناث</b>
Agriculture, Hunting & Fishing	34.3	26.4	20.4	37.1	الزراعة والصيد والحراة وصيد الأسماك
Mining, Quarrying & Manufacturing	8.5	42.1	2.3	9.5	التعدين والمحاجر والصناعة التحويلية
Construction	0.2	7.7	0.4	0.1	البناء والتشييد
Commerce, Hotels & Restaurants	7.4	3.4	6.6	7.6	التجارة والمطاعم والفنادق
Transportation, Storage & Communication	0.9	-	0.5	1.0	النقل والتخزين والاتصالات
Services & Other Branches	48.7	20.4	69.8	44.7	الخدمات والفروع الأخرى
<b>Total</b>	<b>100</b>	<b>100</b>	<b>100</b>	<b>100</b>	<b>المجموع</b>

جدول 23: التوزيع النسبي للعاملين من الضفة الغربية حسب النشاط الاقتصادي والجنس ومكان العمل 2006

**Table 23: Percentage Distribution of Employed Persons From the West Bank by Economic Activity, Sex and Place of Work 2006**

Economic Activity and Sex	مكان العمل Place of Work				النشاط الاقتصادي والجنس
	المجموع Total	اسرائيل والمستوطنات Israel and Settlements	قطاع غزة Gaza Strip	الضفة الغربية West Bank	
<b>Both Sexes</b>					<b>كلا الجنسين</b>
Agriculture, Hunting & Fishing	17.8	8.5	-	19.2	الزراعة والصيد والحراجه وصيد الأسماك
Mining, Quarrying & Manufacturing	14.6	19.9	-	13.8	التعدين والمحاجر والصناعة التحويلية
Construction	12.9	39.1	-	9.0	البناء والتشييد
Commerce, Hotels & Restaurants	19.9	21.2	-	19.7	التجارة والمطاعم والفنادق
Transportation, Storage & Communication	5.8	2.3	-	6.3	النقل والتخزين والاتصالات
Services & Other Branches	29.0	9.0	-	32.0	الخدمات والفروع الأخرى
<b>Total</b>	<b>100</b>	<b>100</b>	<b>-</b>	<b>100</b>	<b>المجموع</b>
<b>Males</b>					<b>ذكور</b>
Agriculture, Hunting & Fishing	12.9	8.2	-	13.8	الزراعة والصيد والحراجه وصيد الأسماك
Mining, Quarrying & Manufacturing	15.8	19.5	-	15.1	التعدين والمحاجر والصناعة التحويلية
Construction	16.2	39.6	-	11.7	البناء والتشييد
Commerce, Hotels & Restaurants	23.1	21.5	-	23.4	التجارة والمطاعم والفنادق
Transportation, Storage & Communication	7.0	2.3	-	7.9	النقل والتخزين والاتصالات
Services & Other Branches	25.0	8.9	-	28.1	الخدمات والفروع الأخرى
<b>Total</b>	<b>100</b>	<b>100</b>	<b>-</b>	<b>100</b>	<b>المجموع</b>
<b>Females</b>					<b>إناث</b>
Agriculture, Hunting & Fishing	37.0	26.4	-	37.1	الزراعة والصيد والحراجه وصيد الأسماك
Mining, Quarrying & Manufacturing	9.8	42.1	-	9.5	التعدين والمحاجر والصناعة التحويلية
Construction	0.2	7.7	-	0.1	البناء والتشييد
Commerce, Hotels & Restaurants	7.5	3.4	-	7.6	التجارة والمطاعم والفنادق
Transportation, Storage & Communication	1.0	-	-	1.0	النقل والتخزين والاتصالات
Services & Other Branches	44.5	20.4	-	44.7	الخدمات والفروع الأخرى
<b>Total</b>	<b>100</b>	<b>100</b>	<b>-</b>	<b>100</b>	<b>المجموع</b>

جدول 24: التوزيع النسبي للعاملين من قطاع غزة حسب النشاط الاقتصادي والجنس ومكان العمل 2006

**Table 24: Percentage Distribution of Employed Persons From Gaza Strip by Economic Activity, Sex and Place of Work 2006**

Economic Activity and Sex	Place of Work مكان العمل				النشاط الاقتصادي والجنس
	المجموع Total	اسرائيل والمستوطنات Israel and Settlements	قطاع غزة Gaza Strip	الضفة الغربية West Bank	
<b>Both Sexes</b>					<b>كلا الجنسين</b>
Agriculture, Hunting & Fishing	11.1	-	11.1	-	الزراعة والصيد والحراجه وصيد الأسماك
Mining, Quarrying & Manufacturing	6.3	-	6.2	-	التعدين والمحاجر والصناعة التحويلية
Construction	6.0	-	5.9	-	البناء والتشييد
Commerce, Hotels & Restaurants	17.3	-	17.3	-	التجارة والمطاعم والفنادق
Transportation, Storage & Communication	5.6	-	5.6	-	النقل والتخزين والاتصالات
Services & Other Branches	53.7	-	53.9	-	الخدمات والفروع الأخرى
<b>Total</b>	<b>100</b>	-	<b>100</b>	-	<b>المجموع</b>
<b>Males</b>					<b>ذكور</b>
Agriculture, Hunting & Fishing	9.9	-	9.9	-	الزراعة والصيد والحراجه وصيد الأسماك
Mining, Quarrying & Manufacturing	6.8	-	6.7	-	التعدين والمحاجر والصناعة التحويلية
Construction	6.7	-	6.6	-	البناء والتشييد
Commerce, Hotels & Restaurants	18.7	-	18.7	-	التجارة والمطاعم والفنادق
Transportation, Storage & Communication	6.2	-	6.2	-	النقل والتخزين والاتصالات
Services & Other Branches	51.7	-	51.9	-	الخدمات والفروع الأخرى
<b>Total</b>	<b>100</b>	-	<b>100</b>	-	<b>المجموع</b>
<b>Females</b>		-			<b>إناث</b>
Agriculture, Hunting & Fishing	20.4	-	20.4	-	الزراعة والصيد والحراجه وصيد الأسماك
Mining, Quarrying & Manufacturing	2.3	-	2.3	-	التعدين والمحاجر والصناعة التحويلية
Construction	0.4	-	0.4	-	البناء والتشييد
Commerce, Hotels & Restaurants	6.6	-	6.6	-	التجارة والمطاعم والفنادق
Transportation, Storage & Communication	0.5	-	0.5	-	النقل والتخزين والاتصالات
Services & Other Branches	69.8	-	69.8	-	الخدمات والفروع الأخرى
<b>Total</b>	<b>100</b>	-	<b>100</b>	-	<b>المجموع</b>



جدول 25: التوزيع النسبي للعاملين من الأراضي الفلسطينية حسب الجنس وعدد السنوات الدراسية ومكان العمل 2006

**Table 25: Percentage Distribution of Employed Persons From the Palestinian Territory by Sex, Years of Schooling and Place of Work 2006**

Years of Schooling and Sex	المجموع Total	مكان العمل Place of Work			عدد السنوات الدراسية والجنس
		اسرائيل والمستوطنات Israel and Settlements	قطاع غزة Gaza Strip	الضفة الغربية West Bank	
<b>Both Sexes</b>					<b>كلا الجنسين</b>
0	2.5	0.6	1.6	3.2	0
1-6	13.8	15.5	12.0	14.3	6-1
7-9	24.0	35.4	21.1	23.5	9-7
10-12	31.2	37.0	29.6	31.0	12-10
13+	28.5	11.5	35.7	28.0	+13
<b>Total</b>	<b>100</b>	<b>100</b>	<b>100</b>	<b>100</b>	<b>المجموع</b>
<b>Males</b>					<b>ذكور</b>
0	1.3	0.5	1.1	1.5	0
1-6	13.9	15.6	12.7	14.1	6-1
7-9	25.9	35.6	22.8	25.4	9-7
10-12	33.8	37.0	31.6	34.3	12-10
13+	25.1	11.3	31.8	24.7	+13
<b>Total</b>	<b>100</b>	<b>100</b>	<b>100</b>	<b>100</b>	<b>المجموع</b>
<b>Females</b>					<b>إناث</b>
0	8.3	7.0	4.8	9.0	0
1-6	13.5	8.6	6.5	15.0	6-1
7-9	15.6	18.4	8.4	17.0	9-7
10-12	19.3	40.3	14.6	20.0	12-10
13+	43.3	25.7	65.7	39.0	+13
<b>Total</b>	<b>100</b>	<b>100</b>	<b>100</b>	<b>100</b>	<b>المجموع</b>



جدول 26: التوزيع النسبي للعاملين من الضفة الغربية حسب الجنس وعدد السنوات الدراسية ومكان العمل 2006

**Table 26: Percentage Distribution of Employed Persons From the West Bank by Sex, Years of Schooling and Place of Work 2006**

Years of Schooling and Sex	المجموع Total	مكان العمل Place of Work			عدد السنوات الدراسية والجنس
		اسرائيل والمستوطنات Israel and Settlements	قطاع غزة Gaza Strip	الضفة الغربية West Bank	
<b>Both Sexes</b>					<b>كلا الجنسين</b>
0	2.9	0.6	-	3.2	0
1-6	14.5	15.5	-	14.3	6-1
7-9	25.0	35.4	-	23.5	9-7
10-12	31.8	37.0	-	31.0	12-10
13+	25.8	11.5	-	28.0	+13
<b>Total</b>	<b>100</b>	<b>100</b>	<b>-</b>	<b>100</b>	<b>المجموع</b>
<b>Males</b>					<b>ذكور</b>
0	1.3	0.5	-	1.5	0
1-6	14.4	15.6	-	14.1	6-1
7-9	27.0	35.6	-	25.4	9-7
10-12	34.7	37.0	-	34.3	12-10
13+	22.6	11.3	-	24.7	+13
<b>Total</b>	<b>100</b>	<b>100</b>		<b>100</b>	<b>المجموع</b>
<b>Females</b>					<b>إناث</b>
0	9.0	7.0	-	9.0	0
1-6	14.9	8.6	-	15.0	6-1
7-9	17.1	18.4	-	17.0	9-7
10-12	20.2	40.3	-	20.0	12-10
13+	38.8	25.7	-	39.0	+13
<b>Total</b>	<b>100</b>	<b>100</b>	<b>-</b>	<b>100</b>	<b>المجموع</b>

جدول 27: التوزيع النسبي للعاملين من قطاع غزة حسب الجنس وعدد السنوات الدراسية ومكان العمل 2006  
**Table 27: Percentage Distribution of Employed Persons From Gaza Strip by Sex, Years of Schooling and Place of Work 2006**

Years of Schooling and Sex	المجموع Total	مكان العمل Place of Work			عدد السنوات الدراسية والجنس
		اسرائيل والمستوطنات Israel and Settlements	قطاع غزة Gaza Strip	الضفة الغربية West Bank	
<b>Both Sexes</b>					<b>كلا الجنسين</b>
0	1.6	-	1.6	-	0
1-6	12.0	-	12.0	-	6-1
7-9	21.2	-	21.1	-	9-7
10-12	29.6	-	29.6	-	12-10
13+	35.6	-	35.7	-	+13
<b>Total</b>	<b>100</b>	-	<b>100</b>	-	<b>المجموع</b>
<b>Males</b>					<b>ذكور</b>
0	1.1	-	1.1	-	0
1-6	12.7	-	12.7	-	6-1
7-9	22.9	-	22.8	-	9-7
10-12	31.6	-	31.6	-	12-10
13+	31.7	-	31.8	-	+13
<b>Total</b>	<b>100</b>	-	<b>100</b>	-	<b>المجموع</b>
<b>Females</b>					<b>إناث</b>
0	4.8	-	4.8	-	0
1-6	6.5	-	6.5	-	6-1
7-9	8.4	-	8.4	-	9-7
10-12	14.6	-	14.6	-	12-10
13+	65.7	-	65.7	-	+13
<b>Total</b>	<b>100</b>	-	<b>100</b>	-	<b>المجموع</b>

جدول 28: التوزيع النسبي للعاملين من الأراضي الفلسطينية حسب المنطقة ومكان العمل والحالة العملية 2006

**Table 28: Percentage Distribution of Employed Persons From the Palestinian Territory by Region, Place of Work and Employment Status 2006**

Employment Status and Region	المجموع Total	مكان العمل Place of Work			الحالة العملية والمنطقة
		اسرائيل والمستوطنات Israel and Settlements	قطاع غزة Gaza Strip	الضفة الغربية West Bank	
<b>Palestinian Territory</b>					<b>الأراضي الفلسطينية</b>
Employer	4.6	1.4	4.2	5.2	صاحب عمل
Self Employed	25.0	6.8	19.5	30.0	يعمل لحسابه
Wage Employee	59.3	91.0	69.5	50.4	مستخدم بأجر
Unpaid Family Member	11.1	0.8	6.8	14.4	عضو أسرة بدون أجر
<b>Total</b>	<b>100</b>	<b>100</b>	<b>100</b>	<b>100</b>	<b>المجموع</b>
<b>West Bank</b>					<b>الضفة الغربية</b>
Employer	4.7	1.4	-	5.2	صاحب عمل
Self Employed	27.0	6.8	-	30.0	يعمل لحسابه
Wage Employee	55.7	91.0	-	50.4	مستخدم بأجر
Unpaid Family Member	12.6	0.8	-	14.4	عضو أسرة بدون أجر
<b>Total</b>	<b>100</b>	<b>100</b>	-	<b>100</b>	<b>المجموع</b>
<b>Gaza Strip</b>					<b>قطاع غزة</b>
Employer	4.2	-	4.2	-	صاحب عمل
Self Employed	19.4	-	19.5	-	يعمل لحسابه
Wage Employee	69.6	-	69.5	-	مستخدم بأجر
Unpaid Family Member	6.8	-	6.8	-	عضو أسرة بدون أجر
<b>Total</b>	<b>100</b>	-	<b>100</b>	-	<b>المجموع</b>

جدول 29: التوزيع النسبي للعاملين من الأراضي الفلسطينية حسب المهنة والجنس ومكان العمل 2006

**Table 29: Percentage Distribution of Employed Persons From the Palestinian Territory by Occupation, Sex and Place of Work 2006**

المهنة والجنس Occupation and Sex	المجموع Total	مكان العمل Place of Work			المهنة والجنس Occupation and Sex
		إسرائيل والمستوطنات Israel and Settlements	قطاع غزة Gaza Strip	الضفة الغربية West Bank	
<b>Both Sexes</b>					<b>كلا الجنسين</b>
Legislators, Senior Officials & Managers	3.4	0.5	2.3	4.2	المشرعون وموظفو الإدارة العليا
Professionals, Technicians, Associates and Clerks	22.6	4.8	30.5	22.0	الفنيون والمتخصصون والمساعدون والكتبة
Service, Shop & Market Workers	20.0	6.9	29.4	18.2	عمال الخدمات والباعة في الأسواق
Skilled Agricultural & Fishery Workers	13.6	0.5	7.7	17.9	العمال المهرة في الزراعة والصيد
Craft and Related Trade Workers	16.1	36.6	10.4	15.4	العاملون في الحرف وما إليها من المهن
Plant & Machine Operators & Assemblers	9.4	11.5	6.6	10.2	مشغلو الآلات ومجمعوها
Elementary Occupations	14.9	39.2	13.1	12.1	المهن الأولية
<b>Total</b>	<b>100</b>	<b>100</b>	<b>100</b>	<b>100</b>	<b>المجموع</b>
<b>Males</b>					<b>ذكور</b>
Legislators, Senior Officials & Managers	3.6	0.5	2.4	4.7	المشرعون وموظفو الإدارة العليا
Professionals, Technicians, Associates and Clerks	18.0	4.6	25.9	16.9	الفنيون والمتخصصون والمساعدون والكتبة
Service, Shop & Market Workers	22.4	7.0	32.4	20.8	عمال الخدمات والباعة في الأسواق
Skilled Agricultural & Fishery Workers	9.2	0.5	6.0	12.3	العمال المهرة في الزراعة والصيد
Craft and Related Trade Workers	18.6	36.8	11.5	18.4	العاملون في الحرف وما إليها من المهن
Plant & Machine Operators & Assemblers	10.8	11.5	7.4	12.2	مشغلو الآلات ومجمعوها
Elementary Occupations	17.4	39.1	14.4	14.7	المهن الأولية
<b>Total</b>	<b>100</b>	<b>100</b>	<b>100</b>	<b>100</b>	<b>المجموع</b>
<b>Females</b>					<b>إناث</b>
Legislators, Senior Officials & Managers	2.3	-	2.1	2.3	المشرعون وموظفو الإدارة العليا
Professionals, Technicians, Associates and Clerks	43.3	13.7	65.6	39.0	الفنيون والمتخصصون والمساعدون والكتبة
Service, Shop & Market Workers	8.9	1.2	6.7	9.5	عمال الخدمات والباعة في الأسواق
Skilled Agricultural & Fishery Workers	33.6	-	20.1	36.7	العمال المهرة في الزراعة والصيد
Craft and Related Trade Workers	5.0	18.8	1.6	5.5	العاملون في الحرف وما إليها من المهن
Plant & Machine Operators & Assemblers	2.9	14.5	0.1	3.3	مشغلو الآلات ومجمعوها
Elementary Occupations	4.0	51.8	3.8	3.7	المهن الأولية
<b>Total</b>	<b>100</b>	<b>100</b>	<b>100</b>	<b>100</b>	<b>المجموع</b>

جدول 30: التوزيع النسبي للعاملين من الضفة الغربية حسب النشاط الاقتصادي والجنس والمحافظة/المنطقة (مكان الإقامة) 2006

Table 30: Percentage Distribution of Employed Persons From the West Bank by Economic Activity, Sex and Governorate/District (Place of Residence) 2006

Economic Activity and Sex	المحافظة / مكان الإقامة												النشاط الاقتصادي والجنس
	المجموع Total	الخليل Hebron	بيت لحم Bethlehem	القدس Jerusalem	أريحا والأغوار Jericho & AL Aghwar	رام الله والبيرة Ramallah & Al-Bireh	سلفيت Salfit	قلقيلية Qalqilya	نابلس Nablus	طولكرم Tulkarm	طوباس Tubas	جنين Jenin	
<b>Both Sexes</b>													<b>كلا الجنسين</b>
Agriculture, Hunting & Fishing	17.8	20.9	9.2	2.7	36.5	10.5	23.0	22.1	17.6	25.9	38.3	34.0	الزراعة والصيد والحراجه وصيد الأسماك
Mining, Quarrying & Manufacturing	14.6	16.7	18.6	14.3	9.0	16.4	15.0	14.2	16.3	11.7	6.6	8.9	التعدين والمحاجر والصناعة التحويلية
Construction	12.9	15.8	24.1	12.2	5.3	13.8	10.4	11.1	12.8	9.6	7.2	7.1	البناء والتشييد
Commerce, Hotels & Restaurants	19.9	18.1	14.0	28.6	12.9	18.6	14.6	24.1	20.7	19.2	14.3	16.1	التجارة والمطاعم والفنادق
Transportation, Storage & Communication	5.8	4.2	5.6	9.8	6.4	5.3	4.7	3.9	6.5	4.1	6.0	4.1	النقل والتخزين والاتصالات
Services & Other Branches	29.0	24.3	28.5	32.4	29.9	35.4	32.3	24.6	26.1	29.5	27.6	29.8	الخدمات والفروع الأخرى
<b>Total</b>	<b>100</b>	<b>100</b>	<b>100</b>	<b>100</b>	<b>100</b>	<b>100</b>	<b>100</b>	<b>100</b>	<b>100</b>	<b>100</b>	<b>100</b>	<b>100</b>	<b>المجموع</b>
<b>Males</b>													<b>ذكور</b>
Agriculture, Hunting & Fishing	12.9	14.0	8.0	2.2	34.6	8.9	16.1	17.3	9.4	22.1	33.8	25.3	الزراعة والصيد والحراجه وصيد الأسماك
Mining, Quarrying & Manufacturing	15.8	18.3	20.8	16.1	9.6	16.4	17.9	13.3	18.5	11.7	6.5	9.0	التعدين والمحاجر والصناعة التحويلية
Construction	16.2	20.2	28.6	14.4	6.6	18.0	13.6	13.9	15.9	12.1	9.1	9.3	البناء والتشييد
Commerce, Hotels & Restaurants	23.1	20.9	14.7	32.9	15.3	21.6	16.6	27.9	24.3	21.9	15.8	19.1	التجارة والمطاعم والفنادق
Transportation, Storage & Communication	7.0	5.2	6.7	11.4	7.4	6.4	6.0	4.9	7.4	5.0	7.6	5.4	النقل والتخزين والاتصالات
Services & Other Branches	25.0	21.4	21.2	23.0	26.5	28.7	29.8	22.7	24.5	27.2	27.2	31.9	الخدمات والفروع الأخرى
<b>Total</b>	<b>100</b>	<b>100</b>	<b>100</b>	<b>100</b>	<b>100</b>	<b>100</b>	<b>100</b>	<b>100</b>	<b>100</b>	<b>100</b>	<b>100</b>	<b>100</b>	<b>المجموع</b>

جدول 30 (تابع): التوزيع النسبي للعاملين من الضفة الغربية حسب النشاط الاقتصادي والجنس والمحافظة/المنطقة (مكان الإقامة) 2006

Table 30 (Cont.): Percentage Distribution of Employed Persons From the West Bank by Economic Activity, Sex and Governorate/District (Place of Residence) 2006

Economic Activity and Sex	المحافظة / مكان الإقامة												النشاط الاقتصادي والجنس
	المجموع Total	الخليل Hebron	بيت لحم Bethlehem	القدس Jerusalem	أريحا والأغوار Jericho & AL Aghwar	رام الله والبيرة Ramallah & Al-Bireh	سلفيت Salfit	قلقيلية Qalqilya	نابلس Nablus	طولكرم Tulkarm	طوباس Tubas	جنين Jenin	
<b>Females</b>													<b>إناث</b>
Agriculture, Hunting & Fishing	37.0	45.4	15.7	5.4	44.3	15.8	45.2	41.2	50.3	40.7	54.8	60.9	الزراعة والصيد والحراة وصيد الأسماك
Mining, Quarrying & Manufacturing	9.8	10.8	7.5	4.5	6.6	16.4	5.5	18.0	7.1	11.8	7.3	8.6	التعدين والمحاجر والصناعة التحويلية
Construction	0.2	0.1	0.6	-	-	0.2	-	-	0.2	-	-	0.3	البناء والتشييد
Commerce, Hotels & Restaurants	7.5	8.3	10.2	5.0	3.2	8.8	8.3	9.2	6.2	8.7	9.1	6.8	التجارة والمطاعم والفنادق
Transportation, Storage & Communication	1.0	0.4	-	0.7	2.4	2.0	0.8	-	2.9	0.6	-	-	النقل والتخزين والاتصالات
Services & Other Branches	44.5	35.0	66.0	84.4	43.5	56.8	40.2	31.6	33.3	38.2	28.8	23.4	الخدمات والفروع الأخرى
<b>Total</b>	<b>100</b>	<b>100</b>	<b>100</b>	<b>100</b>	<b>100</b>	<b>100</b>	<b>100</b>	<b>100</b>	<b>100</b>	<b>100</b>	<b>100</b>	<b>100</b>	<b>المجموع</b>

جدول 31: التوزيع النسبي للعاملين من قطاع غزة حسب النشاط الاقتصادي والجنس والمحافظة/المنطقة (مكان الإقامة) 2006

**Table 31: Percentage Distribution of Employed Persons From Gaza Strip by Economic Activity, Sex and Governorate/District (Place of Residence) 2006**

Economic Activity and Sex	المحافظة / مكان الإقامة						النشاط الاقتصادي والجنس
	المجموع Total	رفح Rafah	خانيونس Khanyunis	دير البلح Dier Al-Balah	غزة Gaza	شمال غزة North Gaza	
<b>Both Sexes</b>							<b>كلا الجنسين</b>
Agriculture, Hunting & Fishing	11.1	21.7	22.5	11.5	3.7	6.4	الزراعة والصيد والحراة وصيد الأسماك
Mining, Quarrying & Manufacturing	6.3	3.5	2.8	3.6	9.9	6.7	التعدين والمحاجر والصناعة التحويلية
Construction	6.0	7.6	6.6	4.1	6.3	5.0	البناء والتشييد
Commerce, Hotels & Restaurants	17.3	12.7	12.6	12.2	22.8	18.5	التجارة والمطاعم والفنادق
Transportation, Storage & Communication	5.6	3.7	3.6	5.1	6.7	7.0	النقل والتخزين والاتصالات
Services & Other Branches	53.7	50.8	51.9	63.5	50.6	56.4	الخدمات والفروع الأخرى
<b>Total</b>	<b>100</b>	<b>100</b>	<b>100</b>	<b>100</b>	<b>100</b>	<b>100</b>	<b>المجموع</b>
<b>Males</b>							<b>ذكور</b>
Agriculture, Hunting & Fishing	9.9	20.5	19.9	10.5	3.3	5.2	الزراعة والصيد والحراة وصيد الأسماك
Mining, Quarrying & Manufacturing	6.8	3.8	3.0	4.0	10.6	7.1	التعدين والمحاجر والصناعة التحويلية
Construction	6.7	8.5	7.5	4.9	6.9	5.6	البناء والتشييد
Commerce, Hotels & Restaurants	18.7	13.8	14.2	13.3	24.0	19.9	التجارة والمطاعم والفنادق
Transportation, Storage & Communication	6.2	4.2	4.1	6.0	7.2	8.0	النقل والتخزين والاتصالات
Services & Other Branches	51.7	49.2	51.3	61.3	48.0	54.2	الخدمات والفروع الأخرى
<b>Total</b>	<b>100</b>	<b>100</b>	<b>100</b>	<b>100</b>	<b>100</b>	<b>100</b>	<b>المجموع</b>

جدول 31 (تابع): التوزيع النسبي للعاملين من قطاع غزة حسب النشاط الاقتصادي والجنس والمحافظة/المنطقة (مكان الإقامة) 2006

**Table 31 (Cont.): Percentage Distribution of Employed Persons From Gaza Strip by Economic Activity, Sex and Governorate/District (Place of Residence) 2006**

Economic Activity and Sex	المحافظة / مكان الإقامة						النشاط الاقتصادي والجنس
	المجموع Total	رفح Rafah	خانيونس Khanyunis	دير البلح Dier Al-Balah	غزة Gaza	شمال غزة North Gaza	
<b>Females</b>							<b>إناث</b>
Agriculture, Hunting & Fishing	20.4	31.2	41.1	16.1	7.3	15.5	الزراعة والصيد والحراة وصيد الأسماك
Mining, Quarrying & Manufacturing	2.3	1.4	1.5	1.7	2.8	3.9	التعدين والمحاجر والصناعة التحويلية
Construction	0.4	0.6	-	0.3	0.8	-	البناء والتشييد
Commerce, Hotels & Restaurants	6.6	3.8	1.1	6.5	10.9	8.1	التجارة والمطاعم والفنادق
Transportation, Storage & Communication	0.5	-	0.3	0.9	0.9	-	النقل والتخزين والاتصالات
Services & Other Branches	69.8	63.0	56.0	74.5	77.3	72.5	الخدمات والفروع الأخرى
<b>Total</b>	<b>100</b>	<b>100</b>	<b>100</b>	<b>100</b>	<b>100</b>	<b>100</b>	<b>المجموع</b>



جدول 32: التوزيع النسبي للعاملين من الأراضي الفلسطينية حسب النشاط الاقتصادي والجنس وعدد السنوات الدراسية 2006

**Table 32: Percentage Distribution of Employed Persons From the Palestinian Territory by Economic Activity, Sex and Years of Schooling 2006**

Economic Activity and Sex	المجموع Total	Years of Schooling عدد السنوات الدراسية					النشاط الاقتصادي والجنس
		+13	12-10	9-7	6-1	0	
<b>Both Sexes</b>							<b>كلا الجنسين</b>
Agriculture, Hunting & Fishing	16.1	4.1	14.8	18.8	29.5	66.2	الزراعة والصيد والحراجه وصيد الأسماك
Mining, Quarrying & Manufacturing	12.4	4.4	15.2	17.3	15.0	6.4	التعدين والمحاجر والصناعة التحويلية
Construction	11.1	3.7	13.8	15.8	13.5	3.7	البناء والتشييد
Commerce, Hotels & Restaurants	19.2	12.7	22.1	22.3	21.6	15.1	التجارة والمطاعم والفنادق
Transportation, Storage & Communication	5.7	3.3	7.1	7.4	5.5	1.9	النقل والتخزين والاتصالات
Services & Other Branches	35.5	71.8	27.0	18.4	14.9	6.7	الخدمات والفروع الأخرى
<b>Total</b>	<b>100</b>	<b>100</b>	<b>100</b>	<b>100</b>	<b>100</b>	<b>100</b>	<b>المجموع</b>
<b>Males</b>							<b>ذكور</b>
Agriculture, Hunting & Fishing	12.0	4.5	11.3	13.7	21.2	47.1	الزراعة والصيد والحراجه وصيد الأسماك
Mining, Quarrying & Manufacturing	13.3	5.5	15.4	17.2	15.5	5.3	التعدين والمحاجر والصناعة التحويلية
Construction	13.5	5.0	15.5	17.8	16.4	8.9	البناء والتشييد
Commerce, Hotels & Restaurants	21.8	16.1	23.5	23.9	24.2	22.8	التجارة والمطاعم والفنادق
Transportation, Storage & Communication	6.8	3.9	7.9	8.3	6.6	4.6	النقل والتخزين والاتصالات
Services & Other Branches	32.6	65.0	26.4	19.1	16.1	11.3	الخدمات والفروع الأخرى
<b>Total</b>	<b>100</b>	<b>100</b>	<b>100</b>	<b>100</b>	<b>100</b>	<b>100</b>	<b>المجموع</b>

جدول 32 (تابع): التوزيع النسبي للعاملين من الأراضي الفلسطينية حسب النشاط الاقتصادي والجنس وعدد السنوات الدراسية 2006

Table 32 (Cont.): Percentage Distribution of Employed Persons From the Palestinian Territory by Economic Activity, Sex and Years of Schooling 2006

Economic Activity and Sex	المجموع Total	Years of Schooling					النشاط الاقتصادي والجنس
		+13	12-10	9-7	6-1	0	
<b>Females</b>							<b>إناث</b>
Agriculture, Hunting & Fishing	34.3	3.0	42.7	57.0	68.4	79.6	الزراعة والصيد والحراجه وصيد الأسماك
Mining, Quarrying & Manufacturing	8.5	1.7	13.6	17.9	13.1	7.3	التعدين والمحاجر والصناعة التحويلية
Construction	0.2	0.2	0.2	0.3	0.1	-	البناء والتشييد
Commerce, Hotels & Restaurants	7.4	3.8	10.5	10.4	9.5	9.7	التجارة والمطاعم والفنادق
Transportation, Storage & Communication	0.9	1.8	0.4	0.2	0.2	-	النقل والتخزين والاتصالات
Services & Other Branches	48.7	89.5	32.6	14.2	8.7	3.4	الخدمات والفروع الأخرى
<b>Total</b>	<b>100</b>	<b>100</b>	<b>100</b>	<b>100</b>	<b>100</b>	<b>100</b>	<b>المجموع</b>

جدول 33: التوزيع النسبي للعاملين من الأراضي الفلسطينية حسب المهنة والجنس وعدد السنوات الدراسية 2006

**Table 33: Percentage Distribution of Employed Persons From the Palestinian Territory by Occupation, Sex and Years of Schooling 2006**

Occupation and Sex	المجموع Total	Years of Schooling عدد السنوات الدراسية					المهنة والجنس
		+13	12-10	9-7	6-1	0	
<b>Both Sexes</b>							<b>كلا الجنسين</b>
Legislators, Senior Officials & Managers	3.4	6.8	2.2	2.1	1.6	0.5	المشرعون وموظفو الإدارة العليا
Professionals, Technicians, Associates and Clerks	22.6	65.2	9.6	3.2	1.7	0.3	الفنيون والمتخصصون والمساعدون والكتابة
Service, Shop & Market Workers	20.0	13.6	26.8	20.2	18.6	13.9	عمال الخدمات والباعة في الأسواق
Skilled Agricultural & Fishery Workers	13.6	3.5	12.3	15.2	25.2	63.3	العمال المهرة في الزراعة والصيد
Craft and Related Trade Workers	16.1	4.6	20.2	24.2	18.7	5.7	العاملون في الحرف وما إليها من المهن
Plant & Machine Operators & Assemblers	9.4	3.0	12.8	12.9	9.8	2.5	مشغلو الآلات ومجموعها
Elementary Occupations	14.9	3.3	16.1	22.2	24.4	13.8	المهن الأولية
<b>Total</b>	<b>100</b>	<b>100</b>	<b>100</b>	<b>100</b>	<b>100</b>	<b>100</b>	<b>المجموع</b>
<b>Males</b>							<b>ذكور</b>
Legislators, Senior Officials & Managers	3.6	7.6	2.4	2.3	2.0	1.2	المشرعون وموظفو الإدارة العليا
Professionals, Technicians, Associates and Clerks	18.0	56.6	8.0	3.1	1.9	0.5	الفنيون والمتخصصون والمساعدون والكتابة
Service, Shop & Market Workers	22.4	17.5	28.1	21.2	20.2	19.3	عمال الخدمات والباعة في الأسواق
Skilled Agricultural & Fishery Workers	9.2	3.7	8.6	9.8	16.2	42.9	العمال المهرة في الزراعة والصيد
Craft and Related Trade Workers	18.6	6.1	21.8	25.9	20.9	4.7	العاملون في الحرف وما إليها من المهن
Plant & Machine Operators & Assemblers	10.8	3.9	13.8	13.8	11.0	4.4	مشغلو الآلات ومجموعها
Elementary Occupations	17.4	4.6	17.3	23.9	27.8	27.0	المهن الأولية
<b>Total</b>	<b>100</b>	<b>100</b>	<b>100</b>	<b>100</b>	<b>100</b>	<b>100</b>	<b>المجموع</b>

جدول 33 (تابع): التوزيع النسبي للعاملين من الأراضي الفلسطينية حسب المهنة والجنس وعدد السنوات الدراسية 2006

Table 33 (Cont): Percentage Distribution of Employed Persons From the Palestinian Territory by Occupation, Sex and Years of Schooling 2006

Occupation and Sex	المجموع Total	Years of Schooling عدد السنوات الدراسية					المهنة والجنس
		+13	12-10	9-7	6-1	0	
<b>Females</b>							<b>إناث</b>
Legislators, Senior Officials & Managers	2.3	4.6	0.7	0.6	-	-	المشرعون وموظفو الإدارة العليا
Professionals, Technicians, Associates and Clerks	43.3	87.8	23.1	4.2	0.7	0.1	الفنيون والمتخصصون والمساعدون والكتبة
Service, Shop & Market Workers	8.9	3.2	16.5	13.0	11.1	10.1	عمال الخدمات والباعة في الأسواق
Skilled Agricultural & Fishery Workers	33.6	3.0	41.6	56.0	67.5	77.7	العمال المهرة في الزراعة والصيد
Craft and Related Trade Workers	5.0	0.5	7.1	11.1	8.5	6.3	العاملون في الحرف وما إليها من المهن
Plant & Machine Operators & Assemblers	2.9	0.7	4.8	6.2	4.1	1.1	مشغلو الآلات ومجمعوها
Elementary Occupations	4.1	0.2	6.2	8.9	8.1	4.7	المهن الأولية
<b>Total</b>	<b>100</b>	<b>100</b>	<b>100</b>	<b>100</b>	<b>100</b>	<b>100</b>	<b>المجموع</b>

جدول 34: التوزيع النسبي للعاملين من الأراضي الفلسطينية حسب المنطقة والمهنة وعدد السنوات الدراسية 2006

**Table 34: Percentage Distribution of Employed Persons From the Palestinian Territory by Region, Occupation and Years of Schooling 2006**

Occupation and Region	المجموع Total	Years of Schooling عدد السنوات الدراسية					المهنة والمنطقة
		+13	12-10	9-7	6-1	0	
<b>Palestinian Territory</b>							<b>الأراضي الفلسطينية</b>
Legislators, Senior Officials & Managers	3.4	6.8	2.2	2.1	1.6	0.5	المشروعون وموظفو الإدارة العليا
Professionals, Technicians, Associates and Clerks	22.6	65.2	9.6	3.2	1.7	0.3	الفنيون والمتخصصون والمساعدون والكتبة
Service, Shop & Market Workers	20.0	13.6	26.8	20.2	18.6	13.9	عمال الخدمات والباعة في الأسواق
Skilled Agricultural & Fishery Workers	13.6	3.5	12.3	15.2	25.2	63.3	العمال المهرة في الزراعة والصيد
Craft and Related Trade Workers	16.1	4.6	20.2	24.2	18.7	5.7	العاملون في الحرف وما إليها من المهن
Plant & Machine Operators & Assemblers	9.4	3.0	12.8	12.9	9.8	2.5	مشغلو الآلات ومجمعوها
Elementary Occupations	14.9	3.3	16.1	22.2	24.4	13.8	المهن الأولية
<b>Total</b>	<b>100</b>	<b>100</b>	<b>100</b>	<b>100</b>	<b>100</b>	<b>100</b>	<b>المجموع</b>
<b>West Bank</b>							<b>الضفة الغربية</b>
Legislators, Senior Officials & Managers	3.7	7.7	2.6	2.4	1.9	0.6	المشروعون وموظفو الإدارة العليا
Professionals, Technicians, Associates and Clerks	19.8	62.3	8.5	2.8	1.6	0.2	الفنيون والمتخصصون والمساعدون والكتبة
Service, Shop & Market Workers	16.7	13.0	21.9	15.5	15.0	11.3	عمال الخدمات والباعة في الأسواق
Skilled Agricultural & Fishery Workers	15.7	4.1	13.4	17.2	28.3	68.2	العمال المهرة في الزراعة والصيد
Craft and Related Trade Workers	18.1	5.3	22.8	25.7	20.0	6.0	العاملون في الحرف وما إليها من المهن
Plant & Machine Operators & Assemblers	10.4	3.9	14.1	13.5	9.6	2.3	مشغلو الآلات ومجمعوها
Elementary Occupations	15.6	3.7	16.7	22.9	23.6	11.4	المهن الأولية
<b>Total</b>	<b>100</b>	<b>100</b>	<b>100</b>	<b>100</b>	<b>100</b>	<b>100</b>	<b>المجموع</b>
<b>Gaza Strip</b>							<b>قطاع غزة</b>
Legislators, Senior Officials & Managers	2.3	5.0	1.0	0.9	0.5	-	المشروعون وموظفو الإدارة العليا
Professionals, Technicians, Associates and Clerks	30.4	71.2	13.0	4.6	1.9	0.3	الفنيون والمتخصصون والمساعدون والكتبة
Service, Shop & Market Workers	29.4	14.8	41.7	35.9	31.1	27.6	عمال الخدمات والباعة في الأسواق
Skilled Agricultural & Fishery Workers	7.6	2.3	8.8	8.7	14.8	37.8	العمال المهرة في الزراعة والصيد
Craft and Related Trade Workers	10.5	3.0	12.2	19.1	14.2	3.8	العاملون في الحرف وما إليها من المهن
Plant & Machine Operators & Assemblers	6.6	1.1	8.7	11.0	10.3	3.4	مشغلو الآلات ومجمعوها
Elementary Occupations	13.2	2.6	14.6	19.8	27.2	27.1	المهن الأولية
<b>Total</b>	<b>100</b>	<b>100</b>	<b>100</b>	<b>100</b>	<b>100</b>	<b>100</b>	<b>المجموع</b>

جدول 35: التوزيع النسبي للعاملين من الضفة الغربية حسب الجنس والمهنة وعدد السنوات الدراسية 2006

**Table 35: Percentage Distribution of Employed Persons From the West Bank by Sex, Occupation and Years of Schooling 2006**

Occupation and Sex	المجموع Total	عدد السنوات الدراسية Years of Schooling					المهنة والجنس
		+13	12-10	9-7	6-1	0	
<b>Both Sexes</b>							<b>كلا الجنسين</b>
Legislators, Senior Officials & Managers	3.7	7.7	2.6	2.4	1.9	0.6	المشروعون وموظفو الإدارة العليا
Professionals, Technicians, Associates and Clerks	19.8	62.3	8.5	2.8	1.6	0.2	الفنيون والمتخصصون والمساعدون والكتبة
Service, Shop & Market Workers	16.7	13.0	21.9	15.5	15.0	11.3	عمال الخدمات والباعة في الأسواق
Skilled Agricultural & Fishery Workers	15.7	4.1	13.4	17.2	28.3	68.2	العمال المهرة في الزراعة والصيد
Craft and Related Trade Workers	18.1	5.3	22.8	25.7	20.0	6.0	العاملون في الحرف وما إليها من المهن
Plant & Machine Operators & Assemblers	10.4	3.9	14.1	13.5	9.6	2.3	مشغلو الآلات ومجمعوها
Elementary Occupations	15.6	3.7	16.7	22.9	23.6	11.4	المهن الأولية
<b>Total</b>	<b>100</b>	<b>100</b>	<b>100</b>	<b>100</b>	<b>100</b>	<b>100</b>	<b>المجموع</b>
<b>Males</b>							<b>ذكور</b>
Legislators, Senior Officials & Managers	4.1	8.8	2.9	2.7	2.5	1.6	المشروعون وموظفو الإدارة العليا
Professionals, Technicians, Associates and Clerks	14.9	51.9	6.3	2.7	2.0	0.5	الفنيون والمتخصصون والمساعدون والكتبة
Service, Shop & Market Workers	18.6	17.1	22.7	16.0	16.1	14.3	عمال الخدمات والباعة في الأسواق
Skilled Agricultural & Fishery Workers	10.4	4.4	9.4	10.8	17.6	51.5	العمال المهرة في الزراعة والصيد
Craft and Related Trade Workers	21.3	7.4	25.0	28.0	22.9	6.1	العاملون في الحرف وما إليها من المهن
Plant & Machine Operators & Assemblers	12.1	5.2	15.4	14.6	11.0	4.1	مشغلو الآلات ومجمعوها
Elementary Occupations	18.6	5.2	18.3	25.2	27.9	21.9	المهن الأولية
<b>Total</b>	<b>100</b>	<b>100</b>	<b>100</b>	<b>100</b>	<b>100</b>	<b>100</b>	<b>المجموع</b>
<b>Females</b>							<b>إناث</b>
Legislators, Senior Officials & Managers	2.3	5.2	0.8	0.6	-	-	المشروعون وموظفو الإدارة العليا
Professionals, Technicians, Associates and Clerks	38.8	85.8	23.2	3.9	0.4	0.1	الفنيون والمتخصصون والمساعدون والكتبة
Service, Shop & Market Workers	9.4	3.7	16.7	12.4	10.7	9.5	عمال الخدمات والباعة في الأسواق
Skilled Agricultural & Fishery Workers	36.3	3.5	40.3	56.6	68.3	77.9	العمال المهرة في الزراعة والصيد
Craft and Related Trade Workers	5.6	0.6	7.7	11.4	9.2	6.0	العاملون في الحرف وما إليها من المهن
Plant & Machine Operators & Assemblers	3.4	0.9	5.5	6.8	4.5	1.2	مشغلو الآلات ومجمعوها
Elementary Occupations	4.2	0.3	5.8	8.3	6.9	5.3	المهن الأولية
<b>Total</b>	<b>100</b>	<b>100</b>	<b>100</b>	<b>100</b>	<b>100</b>	<b>100</b>	<b>المجموع</b>

جدول 36: التوزيع النسبي للعاملين من قطاع غزة حسب الجنس والمهنة وعدد السنوات الدراسية 2006

**Table 36: Percentage Distribution of Employed Persons From Gaza Strip by Sex, Occupation and Years of Schooling 2006**

Occupation and Sex	المجموع Total	Years of Schooling عدد السنوات الدراسية					المهنة والجنس
		+13	12-10	9-7	6-1	0	
<b>Both Sexes</b>							<b>كلا الجنسين</b>
Legislators, Senior Officials & Managers	2.3	5.0	1.0	0.9	0.5	-	المشروعون وموظفو الإدارة العليا
Professionals, Technicians, Associates and Clerks	30.4	71.2	13.0	4.6	1.9	0.3	الفنيون والمتخصصون والمساعدون والكتبة
Service, Shop & Market Workers	29.4	14.8	41.7	35.9	31.1	27.6	عمال الخدمات والباعة في الأسواق
Skilled Agricultural & Fishery Workers	7.6	2.3	8.8	8.7	14.8	37.8	العمال المهرة في الزراعة والصيد
Craft and Related Trade Workers	10.5	3.0	12.2	19.1	14.2	3.8	العاملون في الحرف وما إليها من المهن
Plant & Machine Operators & Assemblers	6.6	1.1	8.7	11.0	10.3	3.4	مشغلو الآلات ومجمعوها
Elementary Occupations	13.2	2.6	14.6	19.8	27.2	27.1	المهن الأولية
<b>Total</b>	<b>100</b>	<b>100</b>	<b>100</b>	<b>100</b>	<b>100</b>	<b>100</b>	<b>المجموع</b>
<b>Males</b>							<b>ذكور</b>
Legislators, Senior Officials & Managers	2.4	5.6	1.0	0.9	0.5	-	المشروعون وموظفو الإدارة العليا
Professionals, Technicians, Associates and Clerks	25.8	65.0	12.5	4.5	1.8	0.5	الفنيون والمتخصصون والمساعدون والكتبة
Service, Shop & Market Workers	32.3	18.4	43.3	36.7	32.1	34.5	عمال الخدمات والباعة في الأسواق
Skilled Agricultural & Fishery Workers	6.0	2.5	6.3	6.7	11.9	17.1	العمال المهرة في الزراعة والصيد
Craft and Related Trade Workers	11.7	3.8	12.8	19.6	15.2	0.6	العاملون في الحرف وما إليها من المهن
Plant & Machine Operators & Assemblers	7.4	1.4	9.2	11.5	11.0	5.2	مشغلو الآلات ومجمعوها
Elementary Occupations	14.4	3.3	14.9	20.1	27.5	42.1	المهن الأولية
<b>Total</b>	<b>100</b>	<b>100</b>	<b>100</b>	<b>100</b>	<b>100</b>	<b>100</b>	<b>المجموع</b>
<b>Females</b>							<b>إناث</b>
Legislators, Senior Officials & Managers	2.1	2.9	0.5	1.3	-	-	المشروعون وموظفو الإدارة العليا
Professionals, Technicians, Associates and Clerks	65.6	93.7	21.9	6.8	4.2	-	الفنيون والمتخصصون والمساعدون والكتبة
Service, Shop & Market Workers	6.7	1.7	15.2	19.1	15.3	15.3	عمال الخدمات والباعة في الأسواق
Skilled Agricultural & Fishery Workers	20.1	1.5	51.0	50.0	58.3	75.1	العمال المهرة في الزراعة والصيد
Craft and Related Trade Workers	1.6	-	2.8	8.2	-	9.6	العاملون في الحرف وما إليها من المهن
Plant & Machine Operators & Assemblers	0.1	-	0.5	-	-	-	مشغلو الآلات ومجمعوها
Elementary Occupations	3.8	0.2	8.1	14.6	22.2	-	المهن الأولية
<b>Total</b>	<b>100</b>	<b>100</b>	<b>100</b>	<b>100</b>	<b>100</b>	<b>100</b>	<b>المجموع</b>

جدول 37: التوزيع النسبي للعاملين من الأراضي الفلسطينية حسب المحافظة/المنطقة (مكان الإقامة) وعدد السنوات الدراسية 2006

**Table 37: Percentage Distribution of Employed Persons From the Palestinian Territory by Governorate/District (Place of Residence) and Years of Schooling 2006**

Governorate/ Place of Residence	المجموع Total	Years of Schooling					عدد السنوات الدراسية	المحافظة/ مكان الإقامة
		+13	12-10	9-7	6-1	0		
<b>West Bank</b>								<b>الضفة الغربية</b>
Jenin	100	22.9	32.7	27.2	13.2	4.0		جنين
Tubas	100	24.5	27.6	29.1	15.2	3.6		طوباس
Tulkarm	100	29.5	30.6	23.3	14.2	2.4		طولكرم
Nablus	100	24.2	32.5	25.4	15.0	2.9		نابلس
Qalqilya	100	23.3	34.4	23.6	15.7	3.0		قلقيلية
Salfit	100	29.3	33.8	20.4	14.5	2.0		سلفيت
Ramallah & Al-Bireh	100	31.3	32.6	22.4	12.2	1.5		رام الله والبيرة
Jericho & AL Aghwar	100	15.4	27.2	31.9	21.8	3.7		أريحا والأغوار
Jerusalem	100	28.4	32.4	28.9	9.8	0.5		القدس
Bethlehem	100	23.9	34.7	19.4	18.8	3.2		بيت لحم
Hebron	100	23.9	29.1	23.9	17.8	5.3		الخليل
<b>Total</b>	<b>100</b>	<b>25.8</b>	<b>31.8</b>	<b>25.0</b>	<b>14.5</b>	<b>2.9</b>		<b>المجموع</b>
<b>Gaza Strip</b>								<b>قطاع غزة</b>
North Gaza	100	34.4	29.7	22.7	11.4	1.8		شمال غزة
Gaza	100	32.4	28.4	23.7	14.3	1.2		غزة
Dier Al-Balah	100	45.9	27.2	17.1	8.5	1.3		دير البلح
Khanyunis	100	33.7	31.2	20.6	12.8	1.7		خانيونس
Rafah	100	37.3	33.7	17.8	8.9	2.3		رفح
<b>Total</b>	<b>100</b>	<b>35.6</b>	<b>29.6</b>	<b>21.2</b>	<b>12.0</b>	<b>1.6</b>		<b>المجموع</b>
<b>Palestinian Territory</b>	<b>100</b>	<b>28.5</b>	<b>31.2</b>	<b>24.0</b>	<b>13.8</b>	<b>2.5</b>		<b>الأراضي الفلسطينية</b>



جدول 38: التوزيع النسبي للعاملين من الأراضي الفلسطينية حسب المحافظة/المنطقة (مكان الإقامة) والحالة العملية 2006  
**Table 38: Percentage Distribution of Employed Persons From the Palestinian Territory by Governorate/District (Place of Residence) and Employment Status 2006**

Governorate/ Place of Residence	المجموع Total	الحالة العملية Employment Status				المحافظة/ مكان الإقامة
		عضو أسرة بدون أجر Unpaid Family Member	مستخدم بأجر Wage Employee	يعمل لحسابه Self Employed	صاحب عمل Employer	
<b>West Bank</b>						<b>الضفة الغربية</b>
Jenin	100	18.4	44.8	33.8	3.0	جنين
Tubas	100	12.0	53.5	29.4	5.1	طوباس
Tulkarm	100	13.7	50.2	31.3	4.8	طولكرم
Nablus	100	12.3	53.1	28.1	6.5	نابلس
Qalqilya	100	18.1	45.8	35.0	1.1	قلقيلية
Salfit	100	19.8	50.0	29.4	0.8	سلفيت
Ramallah & Al-Bireh	100	8.1	61.6	22.8	7.5	رام الله والبيرة
Jericho & AL Aghwar	100	11.1	61.1	21.0	6.8	أريحا والأغوار
Jerusalem	100	5.6	72.3	18.0	4.1	القدس
Bethlehem	100	8.2	52.5	36.0	3.3	بيت لحم
Hebron	100	17.4	51.2	26.5	4.9	الخليل
<b>Total</b>	<b>100</b>	<b>12.6</b>	<b>55.7</b>	<b>27.0</b>	<b>4.7</b>	<b>المجموع</b>
<b>Gaza Strip</b>						<b>قطاع غزة</b>
North Gaza	100	5.6	70.4	21.3	2.7	شمال غزة
Gaza	100	5.7	67.3	21.1	5.9	غزة
Dier Al-Balah	100	7.9	73.2	15.5	3.4	دير البلح
Khanyunis	100	8.6	69.7	18.5	3.2	خان يونس
Rafah	100	7.9	70.7	18.0	3.4	رفح
<b>Total</b>	<b>100</b>	<b>6.8</b>	<b>69.6</b>	<b>19.4</b>	<b>4.2</b>	<b>المجموع</b>
<b>Palestinian Territory</b>	<b>100</b>	<b>11.1</b>	<b>59.3</b>	<b>25.0</b>	<b>4.6</b>	<b>الأراضي الفلسطينية</b>

جدول 39: التوزيع النسبي للعاملين من الأراضي الفلسطينية حسب النشاط الاقتصادي والجنس وعدد ساعات العمل الأسبوعية 2006

**Table 39: Percentage Distribution of Employed Persons From the Palestinian Territory by Economic Activity, Sex and Weekly Work Hours 2006**

Economic Activity and Sex	المجموع Total	ساعات العمل الأسبوعية Weekly Work Hours			النشاط الاقتصادي والجنس
		+35	34-15	14-1	
<b>Both Sexes</b>					<b>كلا الجنسين</b>
Agriculture, Hunting & Fishing	16.6	10.9	26.5	57.0	الزراعة والصيد والحراجه وصيد الأسماك
Mining, Quarrying & Manufacturing	12.5	13.0	11.5	9.1	التعدين والمحاجر والصناعة التحويلية
Construction	11.3	10.3	17.9	6.6	البناء والتشييد
Commerce, Hotels & Restaurants	19.8	22.7	11.1	8.7	التجارة والمطاعم والفنادق
Transportation, Storage & Communication	5.8	6.7	3.3	2.5	النقل والتخزين والاتصالات
Services & Other Branches	34.0	36.4	29.7	16.1	الخدمات والفروع الأخرى
<b>Total</b>	<b>100</b>	<b>100</b>	<b>100</b>	<b>100</b>	<b>المجموع</b>
<b>Males</b>					<b>ذكور</b>
Agriculture, Hunting & Fishing	12.3	9.5	20.4	39.1	الزراعة والصيد والحراجه وصيد الأسماك
Mining, Quarrying & Manufacturing	13.2	13.6	12.4	9.9	التعدين والمحاجر والصناعة التحويلية
Construction	13.6	11.7	24.7	12.9	البناء والتشييد
Commerce, Hotels & Restaurants	22.3	24.4	12.9	12.9	التجارة والمطاعم والفنادق
Transportation, Storage & Communication	6.9	7.4	4.5	4.7	النقل والتخزين والاتصالات
Services & Other Branches	31.7	33.4	25.1	20.5	الخدمات والفروع الأخرى
<b>Total</b>	<b>100</b>	<b>100</b>	<b>100</b>	<b>100</b>	<b>المجموع</b>
<b>Females</b>					<b>إناث</b>
Agriculture, Hunting & Fishing	37.6	21.2	42.2	75.7	الزراعة والصيد والحراجه وصيد الأسماك
Mining, Quarrying & Manufacturing	8.9	9.2	9.0	8.2	التعدين والمحاجر والصناعة التحويلية
Construction	0.2	0.2	0.2	0.1	البناء والتشييد
Commerce, Hotels & Restaurants	8.0	10.1	6.6	4.3	التجارة والمطاعم والفنادق
Transportation, Storage & Communication	0.9	1.6	0.1	0.2	النقل والتخزين والاتصالات
Services & Other Branches	44.4	57.7	41.9	11.5	الخدمات والفروع الأخرى
<b>Total</b>	<b>100</b>	<b>100</b>	<b>100</b>	<b>100</b>	<b>المجموع</b>

**Note:** Excluding persons not at work during the reference period

**ملاحظة:** لا يشمل العاملین الغائبين عن أعمالهم خلال فترة الإسناد

جدول 40: التوزيع النسبي للعاملين من الأراضي الفلسطينية حسب المهنة والجنس وعدد ساعات العمل الأسبوعية 2006

**Table 40: Percentage Distribution of Employed Persons From the Palestinian Territory by Occupation, Sex and Weekly Work Hours 2006**

Occupation and Sex	المجموع Total	ساعات العمل الأسبوعية Weekly Work Hours			المهنة والجنس
		+35	34-15	14-1	
<b>Both Sexes</b>					<b>كلا الجنسين</b>
Legislators, Senior Officials & Managers	3.3	3.8	1.8	1.4	المشروع وموظفو الإدارة العليا
Professionals, Technicians, Associates and Clerks	20.8	21.2	23.2	10.1	الفنيون والمتخصصون والمساعدون والكتابة
Service, Shop & Market Workers	20.6	24.4	8.4	7.5	عمال الخدمات والباعة في الأسواق
Skilled Agricultural & Fishery Workers	14.1	8.5	23.4	54.6	العمال المهرة في الزراعة والصيد
Craft and Related Trade Workers	16.3	16.9	16.3	10.0	العاملون في الحرف وما إليها من المهن
Plant & Machine Operators & Assemblers	9.5	10.6	6.7	4.3	مشغلو الآلات ومجمعوها
Elementary Occupations	15.4	14.6	20.2	12.1	المهن الأولية
<b>Total</b>	<b>100</b>	<b>100</b>	<b>100</b>	<b>100</b>	<b>المجموع</b>
<b>Males</b>					<b>ذكور</b>
Legislators, Senior Officials & Managers	3.6	3.9	2.1	2.0	المشروع وموظفو الإدارة العليا
Professionals, Technicians, Associates and Clerks	17.1	17.3	17.7	11.6	الفنيون والمتخصصون والمساعدون والكتابة
Service, Shop & Market Workers	22.8	26.0	8.5	10.3	عمال الخدمات والباعة في الأسواق
Skilled Agricultural & Fishery Workers	9.4	6.9	16.3	34.3	العمال المهرة في الزراعة والصيد
Craft and Related Trade Workers	18.6	18.7	20.0	12.4	العاملون في الحرف وما إليها من المهن
Plant & Machine Operators & Assemblers	10.8	11.4	8.5	7.8	مشغلو الآلات ومجمعوها
Elementary Occupations	17.7	15.8	26.9	21.6	المهن الأولية
<b>Total</b>	<b>100</b>	<b>100</b>	<b>100</b>	<b>100</b>	<b>المجموع</b>
<b>Females</b>					<b>إناث</b>
Legislators, Senior Officials & Managers	2.2	3.2	1.1	0.8	المشروع وموظفو الإدارة العليا
Professionals, Technicians, Associates and Clerks	38.8	50.6	37.5	8.4	الفنيون والمتخصصون والمساعدون والكتابة
Service, Shop & Market Workers	9.7	12.4	8.0	4.6	عمال الخدمات والباعة في الأسواق
Skilled Agricultural & Fishery Workers	36.9	20.1	41.8	75.8	العمال المهرة في الزراعة والصيد
Craft and Related Trade Workers	5.2	3.7	6.5	7.5	العاملون في الحرف وما إليها من المهن
Plant & Machine Operators & Assemblers	3.0	4.4	2.0	0.6	مشغلو الآلات ومجمعوها
Elementary Occupations	4.2	5.6	3.1	2.3	المهن الأولية
<b>Total</b>	<b>100</b>	<b>100</b>	<b>100</b>	<b>100</b>	<b>المجموع</b>

**Note:** Excluding persons not at work during the reference period

**ملاحظة:** لا يشمل العاملین الغائبين عن أعمالهم خلال فترة الإسناد

جدول 41: التوزيع النسبي للعاملين و معدل الأجر اليومي بالشيكل للمستخدمين بأجر في الأراضي الفلسطينية حسب القطاع والمنطقة 2006-2000

Table 41: Percentage Distribution of Employed Person and Average Daily Wage in NIS for Wage Employees in the Palestinian Territory by Sector and Region 2000-2006

Sector and Region	2006	2005	2004	2003	2002	2001	2000	القطاع والمنطقة
<b>Percentage Distribution of Employed Persons By Sector</b>								التوزيع النسبي للعاملين حسب القطاع:
<b>Palestinian Territory</b>								الأراضي الفلسطينية:
Public Sector	23.7	23.0	22.5	20.7	23.6	23.0	19.4	قطاع عام
Private Sector	66.7	67.1	68.8	69.6	66.1	63.2	61.0	قطاع خاص
Israel & Settlements	9.6	9.9	8.7	9.7	10.3	13.8	19.6	اسرائيل والمستوطنات
<b>Total</b>	<b>100</b>	<b>100</b>	<b>100</b>	<b>100</b>	<b>100</b>	<b>100</b>	<b>100</b>	<b>المجموع</b>
<b>West Bank</b>								الضفة الغربية:
Public Sector	17.3	16.9	16.9	16.5	18.4	16.6	14.5	قطاع عام
Private Sector	69.7	69.3	71.5	71.0	68.3	65.4	63.1	قطاع خاص
Israel & Settlements	13.0	13.8	11.6	12.5	13.3	18.0	22.4	اسرائيل والمستوطنات
<b>Total</b>	<b>100</b>	<b>100</b>	<b>100</b>	<b>100</b>	<b>100</b>	<b>100</b>	<b>100</b>	<b>المجموع</b>
<b>Gaza Strip</b>								قطاع غزة:
Public Sector	41.6	38.1	37.1	30.5	36.8	41.5	31.3	قطاع عام
Private Sector	58.4	61.5	61.8	66.2	60.7	56.6	55.8	قطاع خاص
Israel & Settlements	-	0.4	1.1	3.3	2.5	1.9	12.9	اسرائيل والمستوطنات
<b>Total</b>	<b>100</b>	<b>100</b>	<b>100</b>	<b>100</b>	<b>100</b>	<b>100</b>	<b>100</b>	<b>المجموع</b>
<b>Average Daily Wage in NIS for Wage Employees</b>								معدل الأجر اليومي بالشيكل للمستخدمين بأجر حسب القطاع:
<b>Palestinian Territory</b>								الأراضي الفلسطينية:
Public Sector	81.0	72.7	67.9	63.8	61.6	61.1	60.0	قطاع عام
Private Sector	68.9	66.2	66.4	65.9	68.4	66.9	66.4	قطاع خاص
Israel & Settlements	131.6	126.9	126.7	125.1	117.3	107.2	110.4	اسرائيل والمستوطنات
<b>Total</b>	<b>83.3</b>	<b>78.1</b>	<b>74.9</b>	<b>74.0</b>	<b>74.0</b>	<b>73.0</b>	<b>77.3</b>	<b>المجموع</b>
<b>West Bank</b>								الضفة الغربية:
Public Sector	82.6	75.8	72.4	68.7	66.3	66.3	64.8	قطاع عام
Private Sector	75.0	72.5	72.8	75.4	75.0	71.8	73.1	قطاع خاص
Israel & Settlements	131.5	126.7	126.8	127.2	118.9	108.8	108.7	اسرائيل والمستوطنات
<b>Total</b>	<b>89.9</b>	<b>85.9</b>	<b>82.9</b>	<b>84.1</b>	<b>82.7</b>	<b>80.6</b>	<b>83.2</b>	<b>المجموع</b>
<b>Gaza Strip</b>								قطاع غزة:
Public Sector	79.4	69.3	62.9	58.2	56.6	55.5	55.0	قطاع عام
Private Sector	52.7	51.7	51.5	47.5	52.0	51.4	49.1	قطاع خاص
Israel & Settlements	-	-	122.4	106.6	96.7	62.3	117.1	اسرائيل والمستوطنات
<b>Total</b>	<b>69.1</b>	<b>62.2</b>	<b>59.1</b>	<b>55.5</b>	<b>56.3</b>	<b>54.2</b>	<b>64.1</b>	<b>المجموع</b>

جدول 42: معدل ساعات العمل الأسبوعية وأيام العمل الشهرية والأجرة اليومية بالشيكل للمستخدمين معلومي الأجر في جميع المناطق

حسب الجنس والنشاط الاقتصادي 2006

**Table 42: Average Weekly Work Hours, Monthly Work Days and Daily Wage in NIS for Wage Employees Working in All Regions by Sex and Economic Activity 2006**

Economic Activity and Sex	الأجر الوسيط اليومي Median of Daily Wage	معدل الأجرة اليومية Average Daily Wage	معدل أيام العمل الشهرية Average Monthly Days	معدل الساعات الأسبوعية Average Weekly Hours	النشاط الاقتصادي والجنس
<b>Both Sexes</b>					<b>كلا الجنسين</b>
Agriculture, Hunting & Fishing	40.0	52.0	17.5	39.3	الزراعة والصيد والحراجه وصيد الأسماك
Mining, Quarrying & Manufacturing	65.4	78.7	21.6	44.9	التعدين والمحاجر والصناعة التحويلية
Construction	90.0	98.5	17.1	39.2	البناء والتشييد
Commerce, Hotels & Restaurants	61.5	81.2	24.2	49.1	التجارة والمطاعم والفنادق
Transportation, Storage & Communication	60.0	76.7	23.1	46.3	النقل والتخزين والاتصالات
Services & Other Branches	76.9	84.1	25.0	39.8	الخدمات والفروع الأخرى
<b>Total</b>	<b>73.1</b>	<b>83.3</b>	<b>23.1</b>	<b>41.7</b>	<b>المجموع</b>
<b>Males</b>					<b>ذكور</b>
Agriculture, Hunting & Fishing	40.0	52.3	17.5	39.0	الزراعة والصيد والحراجه وصيد الأسماك
Mining, Quarrying & Manufacturing	70.0	82.6	21.6	45.1	التعدين والمحاجر والصناعة التحويلية
Construction	90.0	98.6	17.1	39.2	البناء والتشييد
Commerce, Hotels & Restaurants	69.2	83.6	24.2	49.4	التجارة والمطاعم والفنادق
Transportation, Storage & Communication	59.6	77.6	23.0	46.6	النقل والتخزين والاتصالات
Services & Other Branches	76.9	86.0	25.2	41.0	الخدمات والفروع الأخرى
<b>Total</b>	<b>75.0</b>	<b>85.3</b>	<b>22.9</b>	<b>42.5</b>	<b>المجموع</b>
<b>Females</b>					<b>إناث</b>
Agriculture, Hunting & Fishing	45.0	46.8	18.1	44.8	الزراعة والصيد والحراجه وصيد الأسماك
Mining, Quarrying & Manufacturing	38.5	45.2	22.0	43.5	التعدين والمحاجر والصناعة التحويلية
Construction	-	-	-	-	البناء والتشييد
Commerce, Hotels & Restaurants	38.5	46.6	24.7	45.5	التجارة والمطاعم والفنادق
Transportation, Storage & Communication	-	-	-	-	النقل والتخزين والاتصالات
Services & Other Branches	73.1	77.5	24.6	35.5	الخدمات والفروع الأخرى
<b>Total</b>	<b>69.2</b>	<b>72.2</b>	<b>24.2</b>	<b>37.0</b>	<b>المجموع</b>

جدول 43: معدل ساعات العمل الأسبوعية وأيام العمل الشهرية والأجرة اليومية بالشيكول للمستخدمين معلومي الأجر في الضفة الغربية

حسب الجنس والنشاط الاقتصادي 2006

**Table 43: Average Weekly Work Hours, Monthly Work Days and Daily Wage in NIS for Wage Employees Working in the West Bank by Sex and Economic Activity 2006**

Economic Activity and Sex	الأجر الوسيط اليومي Median of Daily Wage	معدل الأجرة اليومية Average Daily Wage	معدل أيام العمل الشهرية Average Monthly Days	معدل الساعات الأسبوعية Average Weekly Hours	النشاط الاقتصادي والجنس
<b>Both Sexes</b>					<b>كلا الجنسين</b>
Agriculture, Hunting & Fishing	50.0	51.2	16.7	40.0	الزراعة والصيد والحراة وصيد الأسماك
Mining, Quarrying & Manufacturing	57.7	65.2	21.7	45.4	التعدين والمحاجر والصناعة التحويلية
Construction	70.0	75.1	16.1	36.9	البناء والتشييد
Commerce, Hotels & Restaurants	53.8	63.1	24.5	52.0	التجارة والمطاعم والفنادق
Transportation, Storage & Communication	76.9	86.7	23.9	46.7	النقل والتخزين والاتصالات
Services & Other Branches	76.9	85.7	24.8	39.9	الخدمات والفروع الأخرى
<b>Total</b>	<b>69.2</b>	<b>77.9</b>	<b>23.1</b>	<b>42.2</b>	<b>المجموع</b>
<b>Males</b>					<b>ذكور</b>
Agriculture, Hunting & Fishing	50.0	52.5	16.6	39.3	الزراعة والصيد والحراة وصيد الأسماك
Mining, Quarrying & Manufacturing	60.0	69.9	21.8	45.8	التعدين والمحاجر والصناعة التحويلية
Construction	70.0	75.2	16.1	36.9	البناء والتشييد
Commerce, Hotels & Restaurants	57.7	64.8	24.4	52.6	التجارة والمطاعم والفنادق
Transportation, Storage & Communication	76.9	89.8	23.8	47.3	النقل والتخزين والاتصالات
Services & Other Branches	76.9	88.4	25.0	41.4	الخدمات والفروع الأخرى
<b>Total</b>	<b>69.2</b>	<b>79.4</b>	<b>22.9</b>	<b>43.3</b>	<b>المجموع</b>
<b>Females</b>					<b>إناث</b>
Agriculture, Hunting & Fishing	-	-	-	-	الزراعة والصيد والحراة وصيد الأسماك
Mining, Quarrying & Manufacturing	35.0	38.6	21.7	43.2	التعدين والمحاجر والصناعة التحويلية
Construction	-	-	-	-	البناء والتشييد
Commerce, Hotels & Restaurants	38.5	47.7	24.8	46.3	التجارة والمطاعم والفنادق
Transportation, Storage & Communication	-	-	-	-	النقل والتخزين والاتصالات
Services & Other Branches	76.9	79.4	24.3	36.4	الخدمات والفروع الأخرى
<b>Total</b>	<b>67.3</b>	<b>72.2</b>	<b>24.0</b>	<b>37.9</b>	<b>المجموع</b>

جدول 44: معدل ساعات العمل الأسبوعية وأيام العمل الشهرية والأجرة اليومية بالشيكول للمستخدمين معلومي الأجر في قطاع غزة حسب الجنس والنشاط الاقتصادي 2006

**Table 44: Average Weekly Work Hours, Monthly Work Days and Daily Wage in NIS for Wage Employees Working in Gaza Strip by Sex and Economic Activity 2006**

Economic Activity and Sex	الأجر الوسيط اليومي Median of Daily Wage	معدل الأجرة اليومية Average Daily Wage	معدل أيام العمل الشهرية Average Monthly Days	معدل الساعات الأسبوعية Average Weekly Hours	النشاط الاقتصادي والجنس
<b>Both Sexes</b>					<b>كلا الجنسين</b>
Agriculture, Hunting & Fishing	35.0	33.0	16.7	37.1	الزراعة والصيد والحراة وصيد الأسماك
Mining, Quarrying & Manufacturing	38.5	39.5	18.9	40.5	التعدين والمحاجر والصناعة التحويلية
Construction	40.0	46.0	17.0	39.2	البناء والتشييد
Commerce, Hotels & Restaurants	33.3	36.9	23.7	45.5	التجارة والمطاعم والفنادق
Transportation, Storage & Communication	35.0	40.7	21.4	45.5	النقل والتخزين والاتصالات
Services & Other Branches	73.1	78.9	25.5	39.5	الخدمات والفروع الأخرى
<b>Total</b>	<b>65.4</b>	<b>68.9</b>	<b>24.0</b>	<b>39.9</b>	<b>المجموع</b>
<b>Males</b>					<b>ذكور</b>
Agriculture, Hunting & Fishing	35.0	32.8	16.7	37.1	الزراعة والصيد والحراة وصيد الأسماك
Mining, Quarrying & Manufacturing	38.5	39.1	18.8	40.5	التعدين والمحاجر والصناعة التحويلية
Construction	40.0	45.9	17.0	39.2	البناء والتشييد
Commerce, Hotels & Restaurants	30.8	36.7	23.7	45.8	التجارة والمطاعم والفنادق
Transportation, Storage & Communication	35.0	40.2	21.3	45.6	النقل والتخزين والاتصالات
Services & Other Branches	73.1	80.0	25.5	40.5	الخدمات والفروع الأخرى
<b>Total</b>	<b>63.5</b>	<b>68.8</b>	<b>23.8</b>	<b>40.7</b>	<b>المجموع</b>
<b>Females</b>					<b>إناث</b>
Agriculture, Hunting & Fishing	-	-	-	-	الزراعة والصيد والحراة وصيد الأسماك
Mining, Quarrying & Manufacturing	-	-	-	-	التعدين والمحاجر والصناعة التحويلية
Construction	-	-	-	-	البناء والتشييد
Commerce, Hotels & Restaurants	-	-	-	-	التجارة والمطاعم والفنادق
Transportation, Storage & Communication	-	-	-	-	النقل والتخزين والاتصالات
Services & Other Branches	70.8	71.5	25.3	33.0	الخدمات والفروع الأخرى
<b>Total</b>	<b>69.2</b>	<b>70.1</b>	<b>25.2</b>	<b>33.5</b>	<b>المجموع</b>

جدول 45: معدل ساعات العمل الأسبوعية وأيام العمل الشهرية والأجرة اليومية بالشيكول للمستخدمين معلومي الأجر في إسرائيل

والمستوطنات حسب الجنس والنشاط الاقتصادي 2006

**Table 45: Average Weekly Work Hours, Monthly Work Days and Daily Wage in NIS for Wage Employees Working in Israel and Settlements by Sex and Economic Activity 2006**

Economic Activity and Sex	الأجر الوسيط اليومي Median of Daily Wage	معدل الأجرة اليومية Average Daily Wage	معدل أيام العمل الشهرية Average Monthly Days	معدل الساعات الأسبوعية Average Weekly Hours	النشاط الاقتصادي والجنس
<b>Both Sexes</b>					<b>كلا الجنسين</b>
Agriculture, Hunting & Fishing	69.2	77.9	19.4	41.5	الزراعة والصيد والحراجه وصيد الأسماك
Mining, Quarrying & Manufacturing	134.6	130.6	22.5	45.7	التعدين والمحاجر والصناعة التحويلية
Construction	140.0	139.6	18.1	41.7	البناء والتشييد
Commerce, Hotels & Restaurants	134.6	135.8	24.1	45.7	التجارة والمطاعم والفنادق
Transportation, Storage & Communication	-	-	-	-	النقل والتخزين والاتصالات
Services & Other Branches	134.6	135.3	23.9	43.7	الخدمات والفروع الأخرى
<b>Total</b>	<b>134.6</b>	<b>131.6</b>	<b>21.3</b>	<b>43.8</b>	<b>المجموع</b>
<b>Males</b>					<b>ذكور</b>
Agriculture, Hunting & Fishing	70.0	78.8	19.3	41.2	الزراعة والصيد والحراجه وصيد الأسماك
Mining, Quarrying & Manufacturing	134.6	131.0	22.4	45.7	التعدين والمحاجر والصناعة التحويلية
Construction	140.0	139.8	18.1	41.7	البناء والتشييد
Commerce, Hotels & Restaurants	134.6	135.8	24.1	45.7	التجارة والمطاعم والفنادق
Transportation, Storage & Communication	-	-	-	-	النقل والتخزين والاتصالات
Services & Other Branches	134.6	135.6	24.0	43.9	الخدمات والفروع الأخرى
<b>Total</b>	<b>134.6</b>	<b>132.1</b>	<b>21.2</b>	<b>43.8</b>	<b>المجموع</b>
<b>Females</b>					<b>إناث</b>
Agriculture, Hunting & Fishing	60.0	59.7	20.2	47.1	الزراعة والصيد والحراجه وصيد الأسماك
Other Economic Activity*	134.6	119.3	23.6	43.0	باقي الأنشطة الاقتصادية*
<b>Total</b>	<b>134.6</b>	<b>104.4</b>	<b>22.7</b>	<b>44.0</b>	<b>المجموع</b>

Note: \* Economic Activity were aggregate due sample size

ملاحظة: \* تم دمج باقي الأنشطة الاقتصادية بسبب حجم العينة



جدول 46: معدل ساعات العمل الأسبوعية وأيام العمل الشهرية والأجرة اليومية بالشيكول للمستخدمين معلومي الأجر من الأراضي

السلطانية حسب مكان العمل والسنوات 1995-2006

**Table 46: Average Weekly Work Hours, Monthly Work Days and Daily Wage in NIS for Wage Employees From the Palestinian Territory by Place of Work and Years 1995-2006**

Place of Work and Years	الأجر الوسيط اليومي Median of Daily Wage	معدل الأجرة اليومية Average Daily Wage	معدل أيام العمل الشهرية Average Monthly Days	معدل الساعات الأسبوعية Average Weekly Hours	مكان العمل والسنوات
<b>1995</b>					<b>1995</b>
West Bank	42.3	56.5	22.0	43.0	الضفة الغربية
Gaza Strip	34.6	44.5	21.7	43.2	قطاع غزة
Israel and Settlements	70.0	81.5	18.3	38.9	اسرائيل والمستوطنات
<b>Total</b>	<b>46.3</b>	<b>60.1</b>	<b>21.0</b>	<b>42.1</b>	<b>المجموع</b>
<b>1996</b>					<b>1996</b>
West Bank	44.7	48.6	22.6	43.5	الضفة الغربية
Gaza Strip	34.6	42.2	23.5	44.0	قطاع غزة
Israel and Settlements	80.0	86.0	18.5	42.9	إسرائيل والمستوطنات
<b>Total</b>	<b>46.2</b>	<b>54.3</b>	<b>22.0</b>	<b>43.5</b>	<b>المجموع</b>
<b>1997</b>					<b>1997</b>
West Bank	46.3	51.7	23.0	43.0	الضفة الغربية
Gaza Strip	38.5	43.6	24.0	43.0	قطاع غزة
Israel and Settlements	90.0	91.5	19.0	44.0	إسرائيل والمستوطنات
<b>Total</b>	<b>50.0</b>	<b>59.3</b>	<b>22.0</b>	<b>44.0</b>	<b>المجموع</b>
<b>1998</b>					<b>1998</b>
West Bank	50.0	57.6	23.0	45.0	الضفة الغربية
Gaza Strip	40.0	47.5	24.0	43.0	قطاع غزة
Israel and Settlements	100.0	100.0	20.0	46.0	اسرائيل والمستوطنات
<b>Total</b>	<b>57.7</b>	<b>68.5</b>	<b>23.0</b>	<b>45.0</b>	<b>المجموع</b>
<b>1999</b>					<b>1999</b>
West Bank	60.0	66.2	23.5	44.6	الضفة الغربية
Gaza Strip	46.2	51.4	24.0	43.2	قطاع غزة
Israel and Settlements	100.0	105.8	20.3	44.4	اسرائيل والمستوطنات
<b>Total</b>	<b>69.2</b>	<b>75.5</b>	<b>22.6</b>	<b>44.2</b>	<b>المجموع</b>
<b>2000</b>					<b>2000</b>
West Bank	61.5	69.5	24.4	43.6	الضفة الغربية
Gaza Strip	50.0	53.3	24.5	41.7	قطاع غزة
Israel and Settlements	100.0	110.4	20.2	43.6	اسرائيل والمستوطنات
<b>Total</b>	<b>69.2</b>	<b>77.3</b>	<b>23.2</b>	<b>43.1</b>	<b>المجموع</b>

جدول 46 (تابع): معدل ساعات العمل الأسبوعية وأيام العمل الشهرية والأجرة اليومية بالشيكل للمستخدمين معلومي الأجر من الأراضي

الفلسطينية حسب مكان العمل والسنوات 1995-2006

**Table 46 (Cont.): Average Weekly Work Hours, Monthly Work Days and Daily Wage in NIS for Wage Employees From the Palestinian Territory by Place of Work and Years 1995-2006**

Place of Work and Years	الأجر الوسيط اليومي Median of Daily Wage	معدل الأجرة اليومية Average Daily Wage	معدل أيام العمل الشهرية Average Monthly Days	معدل الساعات الأسبوعية Average Weekly Hours	مكان العمل والسنوات
<b>2001</b>					<b>2001</b>
West Bank	60.0	69.3	23.6	43.2	الضفة الغربية
Gaza Strip	50.0	54.4	24.6	40.1	قطاع غزة
Israel and Settlements	100.0	107.2	20.0	42.6	إسرائيل والمستوطنات
<b>Total</b>	<b>61.5</b>	<b>73.0</b>	<b>23.1</b>	<b>42.2</b>	<b>المجموع</b>
<b>2002</b>					<b>2002</b>
West Bank	60.0	71.4	22.8	40.9	الضفة الغربية
Gaza Strip	50.0	54.9	24.1	40.0	قطاع غزة
Israel and Settlements	115.4	117.3	21.5	43.9	إسرائيل والمستوطنات
<b>Total</b>	<b>60.0</b>	<b>74.0</b>	<b>23.0</b>	<b>41.1</b>	<b>المجموع</b>
<b>2003</b>					<b>2003</b>
West Bank	60.0	72.7	23.7	42.3	الضفة الغربية
Gaza Strip	50.0	53.2	22.6	40.6	قطاع غزة
Israel and Settlements	134.6	125.1	21.8	44.9	إسرائيل والمستوطنات
<b>Total</b>	<b>60.0</b>	<b>74.0</b>	<b>23.0</b>	<b>42.1</b>	<b>المجموع</b>
<b>2004</b>					<b>2004</b>
West Bank	61.5	72.6	24.0	43.0	الضفة الغربية
Gaza Strip	52.5	58.2	23.2	41.6	قطاع غزة
Israel and Settlements	134.6	126.7	22.0	46.3	إسرائيل والمستوطنات
<b>Total</b>	<b>62.2</b>	<b>74.9</b>	<b>23.5</b>	<b>43.0</b>	<b>المجموع</b>
<b>2005</b>					<b>2005</b>
West Bank	65.4	73.7	23.6	42.5	الضفة الغربية
Gaza Strip	57.7	61.9	24.0	41.2	قطاع غزة
Israel and Settlements	-	-	-	-	إسرائيل والمستوطنات
<b>Total</b>	<b>69.2</b>	<b>78.1</b>	<b>23.4</b>	<b>42.4</b>	<b>المجموع</b>
<b>2006</b>					<b>2006</b>
West Bank	69.2	77.9	23.1	42.2	الضفة الغربية
Gaza Strip	65.4	68.9	24.0	39.9	قطاع غزة
Israel and Settlements	134.6	131.6	21.3	43.8	إسرائيل والمستوطنات
<b>Total</b>	<b>73.1</b>	<b>83.3</b>	<b>23.1</b>	<b>41.7</b>	<b>المجموع</b>

جدول 47: معدل الأجر اليومي بالشيكل للمستخدمين معلومي الأجر في الأراضي الفلسطينية (لا تشمل العاملين في إسرائيل والمستوطنات)

حسب المحافظة/ المنطقة 1999-2006

**Table 47: Average Daily Wage in NIS for Wage Employees in the Palestinian Territory (Israel and Settlements are not included) by Governorate/District and Region 1999-2006**

Governorate/District	2006	2005	2004	2003	2002	2001	2000	1999	المحافظة/ المنطقة
<b>West Bank</b>									<b>الضفة الغربية</b>
Jenin	67.0	63.8	60.3	55.7	55.6	58.2	60.6	59.5	جنين
Tubas	68.4	63.7	60.3	60.1	59.2	56.7	60.2	56.9	طوباس
Tulkarm	63.5	62.3	67.1	63.2	59.7	58.3	59.8	56.5	طولكرم
Nablus	67.7	65.4	62.9	60.0	59.4	62.3	61.1	58.7	نابلس
Qalqilya	63.9	58.7	59.7	57.7	59.7	57.4	60.0	55.6	قلقيلية
Salfit	72.8	63.2	58.5	59.9	60.3	56.7	65.4	57.4	سلفيت
Ramallah & Al-Bireh	84.8	81.0	77.5	77.6	79.3	78.9	78.2	72.7	رام الله والبيرة
Jericho & AL Aghwar	62.6	60.2	57.2	59.4	62.4	57.9	62.5	58.4	أريحا والأغوار
Jerusalem	109.6	104.9	103.1	107.2	102.0	88.7	86.4	80.3	القدس
Bethlehem	78.9	76.7	74.7	73.8	73.1	75.3	79.3	74.3	بيت لحم
Hebron	71.4	69.6	67.8	66.3	62.7	63.2	64.8	62.6	الخليل
<b>Total</b>	<b>77.9</b>	<b>73.7</b>	<b>72.7</b>	<b>72.8</b>	<b>71.5</b>	<b>69.8</b>	<b>70.3</b>	<b>66.1</b>	<b>المجموع</b>
<b>Gaza Strip</b>									<b>قطاع غزة</b>
North Gaza	72.3	63.9	62.0	56.2	56.5	54.8	54.2	50.1	شمال غزة
Gaza	67.5	61.8	55.5	50.7	54.4	53.2	51.4	50.9	غزة
Dier Al-Balah	76.0	67.2	59.5	54.4	55.4	54.3	52.3	51.8	دير البلح
Khanyunis	64.5	57.9	57.7	53.3	53.4	53.9	52.0	50.9	خانيونس
Rafah	65.9	58.4	60.3	56.1	54.6	55.2	53.1	52.7	رفح
<b>Total</b>	<b>68.9</b>	<b>61.9</b>	<b>58.1</b>	<b>53.2</b>	<b>54.8</b>	<b>54.0</b>	<b>52.3</b>	<b>51.1</b>	<b>المجموع</b>
<b>Palestinian Territory</b>	<b>74.5</b>	<b>69.2</b>	<b>67.1</b>	<b>65.0</b>	<b>65.1</b>	<b>64.2</b>	<b>63.7</b>	<b>60.6</b>	<b>الأراضي الفلسطينية</b>

جدول 48: التوزيع النسبي للعاملين من الأراضي الفلسطينية الغائبين عن أعمالهم حسب سبب الغياب والجنس والمنطقة 2006

**Table 48: Percentage Distribution of Employed Persons From the Palestinian Territory Not at Work by Reason of Absence, Sex and Region 2006**

Reason and Sex	الأراضي الفلسطينية Palestinian Territory	قطاع غزة Gaza Strip	الضفة الغربية West Bank	السبب والجنس
<b>Both Sexes</b>				<b>كلا الجنسين</b>
Illness	5.8	5.0	6.0	المرض
Vacation	57.1	80.0	50.9	إجازة/ عطلة
Strike/ Closure/ paid	15.0	0.2	19.1	اضراب/ منع تجول/ إغلاق/ مدفوع الأجر
Temporary Stoppage	12.0	10.9	12.3	توقف مؤقت
Other	10.1	3.9	11.7	أخرى
<b>Total</b>	<b>100</b>	<b>100</b>	<b>100</b>	<b>المجموع</b>
<b>Males</b>				<b>ذكور</b>
Illness	8.4	8.2	8.4	المرض
Vacation	44.1	70.7	36.6	إجازة/ عطلة
Strike/ Closure/ paid	16.1	0.3	20.5	اضراب/ منع تجول/ إغلاق/ مدفوع الأجر
Temporary Stoppage	17.9	16.6	18.2	توقف مؤقت
Other	13.5	4.2	16.3	أخرى
<b>Total</b>	<b>100</b>	<b>100</b>	<b>100</b>	<b>المجموع</b>
<b>Females</b>				<b>إناث</b>
Illness	2.2	-	2.8	المرض
Vacation	75.7	94.5	70.9	إجازة/ عطلة
Strike/ Closure/ paid	13.6	-	17.0	اضراب/ منع تجول/ إغلاق/ مدفوع الأجر
Temporary Stoppage	3.6	2.1	4.0	توقف مؤقت
Other	4.9	3.4	5.3	أخرى
<b>Total</b>	<b>100</b>	<b>100</b>	<b>100</b>	<b>المجموع</b>

جدول 49: التوزيع النسبي للعاملين بصورة محدودة من الأراضي الفلسطينية حسب نوع العمالة المحدودة وعدد السنوات الدراسية والجنس 2006

**Table 49: Percentage Distribution of Underemployed Persons From the Palestinian Territory by Type of Underemployment, Years of Schooling and Sex 2006**

Years of Schooling and Sex	المجموع Total	Type of Underemployment نوع العمالة المحدودة		عدد السنوات الدراسية والجنس
		غير ظاهرة Invisible	ظاهرة Visible	
<b>Both Sexes</b>				كلا الجنسين
0	100	45.9	54.1	0
1-6	100	42.1	57.9	6-1
7-9	100	44.2	55.8	9-7
10-12	100	51.4	48.6	12-10
13+	100	65.2	34.8	+13
<b>Total</b>	<b>100</b>	<b>49.9</b>	<b>50.1</b>	<b>المجموع</b>
<b>Males</b>				ذكور
0	100	41.6	58.4	0
1-6	100	42.1	57.9	6-1
7-9	100	44.1	55.9	9-7
10-12	100	51.5	48.5	12-10
13+	100	69.0	31.0	+13
<b>Total</b>	<b>100</b>	<b>50.0</b>	<b>50.0</b>	<b>المجموع</b>
<b>Females</b>				إناث
0	-	-	-	0
1-6	-	-	-	6-1
7-9	100	49.0	51.0	9-7
10-12	100	48.8	51.2	12-10
13+	100	46.0	54.0	+13
<b>Total</b>	<b>100</b>	<b>47.7</b>	<b>52.3</b>	<b>المجموع</b>

جدول 50: التوزيع النسبي للعاملين بصورة محدودة من الأراضي الفلسطينية حسب نوع العمالة المحدودة والحالة العملية والجنس 2006  
**Table 50: Percentage Distribution of Underemployed Persons From the Palestinian Territory by Type of Underemployment, Employment Status and Sex: 2006**

Employment Status and Sex	المجموع Total	نوع العمالة المحدودة Type of Underemployment		الحالة العملية والجنس
		غير ظاهرة Invisible	ظاهرة Visible	
<b>Both Sexes</b>				<b>كلا الجنسين</b>
Employer	100	63.2	36.8	صاحب عمل
Self Employed	100	54.5	45.5	يعمل لحسابه
Wage Employee	100	46.8	53.2	مستخدم بأجر
Unpaid Family Member	100	47.5	52.5	عضو أسرة بدون أجر
<b>Total</b>	<b>100</b>	<b>49.9</b>	<b>50.1</b>	<b>المجموع</b>
<b>Males</b>				<b>ذكور</b>
Employer	100	63.4	36.6	صاحب عمل
Self Employed	100	55.3	44.7	يعمل لحسابه
Wage Employee	100	46.1	53.9	مستخدم بأجر
Unpaid Family Member	100	48.3	51.7	عضو أسرة بدون أجر
<b>Total</b>	<b>100</b>	<b>50.0</b>	<b>50.0</b>	<b>المجموع</b>
<b>Females</b>				<b>إناث</b>
Employer	-	-	-	صاحب عمل
Self Employed	100	23.0	77.0	يعمل لحسابه
Wage Employee	100	54.3	45.7	مستخدم بأجر
Unpaid Family Member	100	41.1	58.9	عضو أسرة بدون أجر
<b>Total</b>	<b>100</b>	<b>47.7</b>	<b>52.3</b>	<b>المجموع</b>

جدول 51: التوزيع النسبي للعاملين بصورة محدودة من الأراضي الفلسطينية حسب النشاط الاقتصادي ونوع العمالة المحدودة 2006  
**Table 51: Percentage Distribution of Underemployed Persons From the Palestinian Territory by Economic Activity and Type of Underemployment 2006**

Economic Activity	المجموع Total	نوع العمالة المحدودة Type of Underemployment		النشاط الاقتصادي
		غير ظاهرة Invisible	ظاهرة Visible	
Agriculture, Hunting & Fishing	100	40.8	59.2	الزراعة والصيد والحراجه وصيد الأسماك
Mining, Quarrying & Manufacturing	100	54.1	45.9	التعدين والمحاجر والصناعة التحويلية
Construction	100	22.6	77.4	البناء والتشييد
Commerce, Hotels & Restaurants	100	74.3	25.7	التجارة والمطاعم والفنادق
Transportation, Storage & Communication	100	69.2	30.8	النقل والتخزين والاتصالات
Services & Other Branches	100	63.8	36.2	الخدمات والفروع الأخرى
<b>Total</b>	<b>100</b>	<b>49.9</b>	<b>50.1</b>	<b>المجموع</b>

جدول 52: التوزيع النسبي للعاملين بصورة محدودة من الأراضي الفلسطينية حسب المهنة ونوع العمالة المحدودة 2006  
**Table 52: Percentage Distribution of Underemployed Persons From the Palestinian Territory by Occupation and Type of Underemployment 2006**

Occupation	المجموع Total	نوع العمالة المحدودة Type of Underemployment		المهنة
		غير ظاهرة Invisible	ظاهرة Visible	
Legislators, Senior Officials & Managers	-	-	-	المشرعون وموظفو الإدارة العليا
Professionals, Technicians, Associates and Clerks	100	65.6	34.4	الفنيون والمتخصصون والمساعدون والكتبة
Service, Shop & Market Workers	100	79.8	20.2	عمال الخدمات والباعة في الأسواق
Skilled Agricultural & Fishery Workers	100	44.4	55.6	العمال المهرة في الزراعة والصيد
Craft and Related Trade Workers	100	40.1	59.9	العاملون في الحرف وما إليها من المهن
Plant & Machine Operators & Assemblers	100	63.5	36.5	مشغلو الآلات ومجمعوها
Elementary Occupations	100	34.9	65.1	المهن الأولية
<b>Total</b>	<b>100</b>	<b>49.9</b>	<b>50.1</b>	<b>المجموع</b>

جدول 53: التوزيع النسبي للعاطلين عن العمل في الأراضي الفلسطينية حسب عدد السنوات الدراسية والجنس 2006

**Table 53: Percentage Distribution of Unemployed Persons in the Palestinian Territory by Years of Schooling and Sex 2006**

Years of Schooling	المجموع Total	الجنس Sex		عدد السنوات الدراسية
		إناث Females	ذكور Males	
0	0.8	0.6	0.8	0
1-6	17.4	5.3	19.5	6-1
7-9	26.0	6.0	29.6	9-7
10-12	31.7	11.3	35.3	12-10
13+	24.1	76.8	14.8	+13
<b>Total</b>	<b>100</b>	<b>100</b>	<b>100</b>	<b>المجموع</b>

جدول 54: التوزيع النسبي للعاطلين عن العمل في الأراضي الفلسطينية حسب العمر والجنس 2006

**Table 54: Percentage Distribution of Unemployed Persons in the Palestinian Territory by Age and Sex 2006**

Age	المجموع Total	الجنس Sex		العمر
		إناث Females	ذكور Males	
24-15	34.4	40.7	33.3	24-15
34-25	32.8	40.3	31.5	34-25
44-35	19.4	15.2	20.2	44-35
54-45	10.4	3.4	11.7	54-45
55+	3.0	0.4	3.3	+55
<b>Total</b>	<b>100</b>	<b>100</b>	<b>100</b>	<b>المجموع</b>



جدول 55: التوزيع النسبي للأفراد خارج القوى العاملة في الأراضي الفلسطينية حسب المحافظة/المنطقة (مكان الإقامة) وسبب البقاء خارج القوى العاملة 2006

**Table 55: Percentage Distribution of Persons Outside Labour Force in the Palestinian Territory by Governorate/District (Place of Residence) and Reason 2006**

Governorate /Place of Residence	المجموع Total	السبب Reason				المحافظة / مكان الإقامة
		أخرى Other	الدراسة Study	أعمال المنزل Housekeeping	كبر السن/ المرض Old/ Ill	
<b>West Bank</b>						<b>الضفة الغربية</b>
Jenin	100	6.6	34.9	44.7	13.8	جنين
Tubas	100	5.7	37.3	42.1	14.9	طوباس
Tulkarm	100	6.1	36.5	44.5	12.9	طولكرم
Nablus	100	9.3	32.4	48.0	10.3	نابلس
Qalqilya	100	4.7	37.6	45.6	12.1	قلقيلية
Salfit	100	4.6	42.8	40.9	11.7	سلفيت
Ramallah & Al-Bireh	100	8.6	31.4	45.9	14.1	رام الله والبيرة
Jericho & AL Aghwar	100	5.6	28.0	55.7	10.7	أريحا والأغوار
Jerusalem	100	5.7	28.2	52.5	13.6	القدس
Bethlehem	100	6.6	32.7	50.5	10.2	بيت لحم
Hebron	100	5.9	35.3	49.1	9.7	الخليل
<b>Total</b>	<b>100</b>	<b>6.7</b>	<b>33.1</b>	<b>48.2</b>	<b>12.0</b>	<b>المجموع</b>
<b>Gaza Strip</b>						<b>قطاع غزة</b>
North Gaza	100	4.6	37.1	47.5	10.8	شمال غزة
Gaza	100	4.2	34.1	49.9	11.8	غزة
Dier Al-Balah	100	5.6	36.4	46.3	11.7	دير البلح
Khanyunis	100	5.4	36.8	46.9	10.9	خانيونس
Rafah	100	5.1	39.6	44.7	10.6	رفح
<b>Total</b>	<b>100</b>	<b>4.8</b>	<b>36.2</b>	<b>47.7</b>	<b>11.3</b>	<b>المجموع</b>
<b>Palestinian Territory</b>	<b>100</b>	<b>6.0</b>	<b>34.3</b>	<b>48.0</b>	<b>11.7</b>	<b>الأراضي الفلسطينية</b>

جدول 56: التوزيع النسبي للأفراد خارج القوى العاملة في الأراضي الفلسطينية حسب سبب البقاء خارج القوى العاملة و الجنس وعدد

السنوات الدراسية 2006

**Table 56: Percentage Distribution of Persons Outside Labour Force in the Palestinian Territory by Reason, Sex and Years of Schooling 2006**

Reason and Sex	المجموع Total	عدد السنوات الدراسية Years of Schooling					السبب والجنس
		+13	12-10	9-7	6-1	0	
<b>Both Sexes</b>							<b>كلا الجنسين</b>
Old/ Ill	11.7	4.9	3.6	6.6	25.6	48.6	كبر السن/ المرض
Housekeeping	48.0	23.5	47.8	56.0	67.5	42.4	أعمال المنزل
Study	34.3	59.9	44.4	33.6	1.1	-	الدراسة
Other	6.0	11.7	4.2	3.8	5.8	9.0	أخرى
<b>Total</b>	<b>100</b>	<b>100</b>	<b>100</b>	<b>100</b>	<b>100</b>	<b>100</b>	<b>المجموع</b>
<b>Males</b>							<b>ذكور</b>
Old/ Ill	26.1	9.6	11.6	23.3	77.9	75.5	كبر السن/ المرض
Housekeeping	0.6	0.3	0.4	0.7	1.2	1.2	أعمال المنزل
Study	56.1	65.6	74.3	62.4	2.5	-	الدراسة
Other	17.2	24.5	13.7	13.6	18.4	23.3	أخرى
<b>Total</b>	<b>100</b>	<b>100</b>	<b>100</b>	<b>100</b>	<b>100</b>	<b>100</b>	<b>المجموع</b>
<b>Females</b>							<b>إناث</b>
Old/ Ill	6.2	1.8	0.6	1.0	7.4	42.0	كبر السن/ المرض
Housekeeping	66.3	38.7	65.7	74.4	90.6	52.5	أعمال المنزل
Study	25.9	56.2	33.0	23.9	0.6	-	الدراسة
Other	1.6	3.3	0.7	0.7	1.4	5.5	أخرى
<b>Total</b>	<b>100</b>	<b>100</b>	<b>100</b>	<b>100</b>	<b>100</b>	<b>100</b>	<b>المجموع</b>

جدول 57: التوزيع النسبي للأفراد خارج القوى العاملة في الضفة الغربية حسب سبب البقاء خارج القوى العاملة و الجنس وعدد السنوات الدراسية 2006

**Table 57: Percentage Distribution of Persons Outside Labour Force in the West Bank by Reason, Sex and Years of Schooling 2006**

Reason and Sex	المجموع Total	Years of Schooling عدد السنوات الدراسية					السبب والجنس
		+13	12-10	9-7	6-1	0	
<b>Both Sexes</b>							<b>كلا الجنسين</b>
Old/ Ill	12.0	5.9	3.5	6.8	25.2	45.0	كبر السن/ المرض
Housekeeping	48.2	22.3	46.5	56.1	67.5	46.3	أعمال المنزل
Study	33.1	59.1	44.6	32.7	1.2	0.1	الدراسة
Other	6.7	12.7	5.4	4.4	6.1	8.6	أخرى
<b>Total</b>	<b>100</b>	<b>100</b>	<b>100</b>	<b>100</b>	<b>100</b>	<b>100</b>	<b>المجموع</b>
<b>Males</b>							<b>ذكور</b>
Old/ Ill	27.0	11.3	11.2	23.2	76.2	73.3	كبر السن/ المرض
Housekeeping	0.9	0.6	0.5	0.9	1.8	1.8	أعمال المنزل
Study	52.4	60.6	71.2	60.5	2.7	-	الدراسة
Other	19.7	27.5	17.1	15.4	19.3	24.9	أخرى
<b>Total</b>	<b>100</b>	<b>100</b>	<b>100</b>	<b>100</b>	<b>100</b>	<b>100</b>	<b>المجموع</b>
<b>Females</b>							<b>إناث</b>
Old/ Ill	6.4	2.5	0.7	1.2	7.6	38.7	كبر السن/ المرض
Housekeeping	66.0	36.0	63.6	74.6	90.2	56.3	أعمال المنزل
Study	25.8	58.2	34.7	23.4	0.7	0.1	الدراسة
Other	1.8	3.3	1.0	0.8	1.5	4.9	أخرى
<b>Total</b>	<b>100</b>	<b>100</b>	<b>100</b>	<b>100</b>	<b>100</b>	<b>100</b>	<b>المجموع</b>

جدول 58: التوزيع النسبي للأفراد خارج القوى العاملة في قطاع غزة حسب سبب البقاء خارج القوى العاملة و الجنس وعدد السنوات الدراسية 2006

**Table 58: Percentage Distribution of Persons Outside Labour Force in Gaza Strip by Reason, Sex and Years of Schooling 2006**

Reason and Sex	المجموع Total	Years of Schooling عدد السنوات الدراسية					السبب والجنس
		+13	12-10	9-7	6-1	0	
<b>Both Sexes</b>							<b>كلا الجنسين</b>
Old/ Ill	11.3	3.4	3.7	6.3	26.6	55.1	كبر السن/ المرض
Housekeeping	47.7	25.2	49.6	55.8	67.6	35.3	أعمال المنزل
Study	36.2	61.1	44.0	35.0	0.9	-	الدراسة
Other	4.8	10.3	2.7	2.9	4.9	9.6	أخرى
<b>Total</b>	<b>100</b>	<b>100</b>	<b>100</b>	<b>100</b>	<b>100</b>	<b>100</b>	<b>المجموع</b>
<b>Males</b>							<b>ذكور</b>
Old/ Ill	24.6	7.3	12.3	23.5	81.8	78.7	كبر السن/ المرض
Housekeeping	0.2	-	0.2	0.4	-	0.3	أعمال المنزل
Study	61.9	72.7	78.5	65.5	2.3		الدراسة
Other	13.3	20.0	9.0	10.6	15.9	21.0	أخرى
<b>Total</b>	<b>100</b>	<b>100</b>	<b>100</b>	<b>100</b>	<b>100</b>	<b>100</b>	<b>المجموع</b>
<b>Females</b>							<b>إناث</b>
Old/ Ill	6.0	0.6	0.4	0.6	7.1	48.3	كبر السن/ المرض
Housekeeping	66.8	43.1	68.7	74.1	91.4	45.5	أعمال المنزل
Study	25.9	52.9	30.7	24.9	0.4	-	الدراسة
Other	1.3	3.4	0.2	0.4	1.1	6.2	أخرى
<b>Total</b>	<b>100</b>	<b>100</b>	<b>100</b>	<b>100</b>	<b>100</b>	<b>100</b>	<b>المجموع</b>

جدول 59: التوزيع النسبي للأفراد خارج القوى العاملة في الأراضي الفلسطينية حسب سبب البقاء خارج القوى العاملة والجنس والعمر 2006

**Table 59: Percentage Distribution of Persons Outside Labour Force in the Palestinian Territory by Reason, Sex and Age 2006**

Reason and Sex	المجموع Total	العمر Age					السبب والجنس
		+55	54-45	44-35	34-25	24-15	
<b>Both Sexes</b>							<b>كلا الجنسين</b>
Old/ III	11.7	58.6	14.5	5.8	3.1	1.0	كبر السن/ المرض
Housekeeping	48.0	37.5	80.0	87.3	82.0	20.6	أعمال المنزل
Study	34.3	0.1	0.3	1.2	6.2	72.6	الدراسة
Other	6.0	3.8	5.2	5.7	8.7	5.8	أخرى
<b>Total</b>	<b>100</b>	<b>100</b>	<b>100</b>	<b>100</b>	<b>100</b>	<b>100</b>	<b>المجموع</b>
<b>Males</b>							<b>ذكور</b>
Old/ III	26.1	90.9	73.8	52.1	20.2	2.2	كبر السن/ المرض
Housekeeping	0.6	1.0	1.2	2.0	1.5	0.2	أعمال المنزل
Study	56.1	0.1	0.3	1.2	20.0	85.5	الدراسة
Other	17.2	8.0	24.7	44.7	58.3	12.1	أخرى
<b>Total</b>	<b>100</b>	<b>100</b>	<b>100</b>	<b>100</b>	<b>100</b>	<b>100</b>	<b>المجموع</b>
<b>Females</b>							<b>إناث</b>
Old/ III	6.2	41.4	2.9	0.9	0.6	0.3	كبر السن/ المرض
Housekeeping	66.3	57.0	95.4	96.4	93.5	33.6	أعمال المنزل
Study	25.9	0.1	0.3	1.2	4.2	64.4	الدراسة
Other	1.6	1.5	1.4	1.5	1.7	1.7	أخرى
<b>Total</b>	<b>100</b>	<b>100</b>	<b>100</b>	<b>100</b>	<b>100</b>	<b>100</b>	<b>المجموع</b>

جدول 60: التوزيع النسبي للأفراد خارج القوى العاملة في الضفة الغربية حسب سبب البقاء خارج القوى العاملة والجنس والعمر 2006  
**Table 60: Percentage Distribution of Persons Outside Labour Force in the West Bank by Reason, Sex and Age 2006**

Reason and Sex	المجموع Total	العمر Age					السبب والجنس
		+55	54-45	44-35	34-25	24-15	
<b>Both Sexes</b>							<b>كلا الجنسين</b>
Old/ Ill	12.0	58.0	15.5	5.3	2.3	0.6	كبر السن/ المرض
Housekeeping	48.2	39.2	78.2	86.3	80.8	20.2	أعمال المنزل
Study	33.1	0.1	0.4	1.5	6.3	72.6	الدراسة
Other	6.7	2.7	5.9	6.9	10.6	6.6	أخرى
<b>Total</b>	<b>100</b>	<b>100</b>	<b>100</b>	<b>100</b>	<b>100</b>	<b>100</b>	<b>المجموع</b>
<b>Males</b>							<b>ذكور</b>
Old/ Ill	27.0	93.2	70.8	43.2	13.0	1.5	كبر السن/ المرض
Housekeeping	0.9	1.4	1.8	2.7	2.4	0.2	أعمال المنزل
Study	52.4	0.1	0.5	0.9	16.9	84.0	الدراسة
Other	19.7	5.3	26.9	53.2	67.7	14.3	أخرى
<b>Total</b>	<b>100</b>	<b>100</b>	<b>100</b>	<b>100</b>	<b>100</b>	<b>100</b>	<b>المجموع</b>
<b>Females</b>							<b>إناث</b>
Old/ Ill	6.4	39.4	4.0	1.0	0.7	0.1	كبر السن/ المرض
Housekeeping	66.0	59.3	93.9	95.6	92.6	32.4	أعمال المنزل
Study	25.8	0.1	0.3	1.6	4.8	65.6	الدراسة
Other	1.8	1.2	1.8	1.8	1.9	1.9	أخرى
<b>Total</b>	<b>100</b>	<b>100</b>	<b>100</b>	<b>100</b>	<b>100</b>	<b>100</b>	<b>المجموع</b>

جدول 61: التوزيع النسبي للأفراد خارج القوى العاملة في قطاع غزة حسب سبب البقاء خارج القوى العاملة والجنس والعمر 2006  
**Table 61: Percentage Distribution of Persons Outside Labour Force in Gaza Strip by Reason, Sex and Age 2006**

Reason and Sex	المجموع Total	العمر Age					السبب والجنس
		+55	54-45	44-35	34-25	24-15	
<b>Both Sexes</b>							<b>كلا الجنسين</b>
Old/ Ill	11.3	59.8	12.8	6.8	4.3	1.6	كبر السن/ المرض
Housekeeping	47.7	34.1	83.2	89.2	84.1	21.1	أعمال المنزل
Study	36.2	0.1	0.1	0.7	5.9	72.7	الدراسة
Other	4.8	6.0	3.9	3.3	5.7	4.6	أخرى
<b>Total</b>	<b>100</b>	<b>100</b>	<b>100</b>	<b>100</b>	<b>100</b>	<b>100</b>	<b>المجموع</b>
<b>Males</b>							<b>ذكور</b>
Old/ Ill	24.6	86.5	79.9	69.2	33.5	3.1	كبر السن/ المرض
Housekeeping	0.2	0.1	-	0.7	-	0.2	أعمال المنزل
Study	61.9	-	-	1.7	25.6	87.6	الدراسة
Other	13.3	13.4	20.1	28.4	40.9	9.1	أخرى
<b>Total</b>	<b>100</b>	<b>100</b>	<b>100</b>	<b>100</b>	<b>100</b>	<b>100</b>	<b>المجموع</b>
<b>Females</b>							<b>إناث</b>
Old/ Ill	6.0	45.4	0.8	0.6	0.5	0.5	كبر السن/ المرض
Housekeeping	66.8	52.4	98.0	97.9	95.0	35.4	أعمال المنزل
Study	25.9	0.1	0.2	0.6	3.3	62.5	الدراسة
Other	1.3	2.1	1.0	0.9	1.2	1.6	أخرى
<b>Total</b>	<b>100</b>	<b>100</b>	<b>100</b>	<b>100</b>	<b>100</b>	<b>100</b>	<b>المجموع</b>

جدول 62: نسبة المشاركة في القوى العاملة ومعدل البطالة في الأراضي الفلسطينية حسب المنطقة (التعريف الموسع) 2000- 2006

**Table 62: Labour Force Participation Rate and the Unemployment Rate in the Palestinian Territory by Region (Relaxed Definition) 2000- 2006**

Region	معدل البطالة حسب التعريف الموسع Unemployment Rate (Relaxed Definition)	نسبة المشاركة في القوى العاملة حسب التعريف الموسع Participation Rate (Relaxed Definition)	المنطقة
<b>Palestinian Territory</b>			<b>الأراضي الفلسطينية</b>
2000	25.0	47.3	2000
2001	35.9	45.2	2001
2002	41.3	44.5	2002
2003	33.4	45.0	2003
2004	32.5	43.9	2004
2005	28.9	43.8	2005
2006	29.6	44.8	2006
<b>West Bank</b>			<b>الضفة الغربية</b>
2000	21.7	48.7	2000
2001	30.4	46.8	2001
2002	38.1	46.3	2002
2003	32.0	46.8	2003
2004	29.2	46.3	2004
2005	26.1	46.2	2005
2006	25.0	47.8	2006
<b>Gaza Strip</b>			<b>قطاع غزة</b>
2000	32.0	44.6	2000
2001	47.8	42.1	2001
2002	48.1	41.1	2002
2003	36.4	41.7	2003
2004	39.9	39.2	2004
2005	35.2	39.4	2005
2006	39.9	39.2	2006



جدول 63: التوزيع النسبي للأفراد 15 سنة فأكثر في الأراضي الفلسطينية حسب الالتحاق بالتعليم والعلاقة بقوة العمل والمنطقة، 2006

**Table 63: Percentage Distribution of Persons Aged 15 Years and Above in the Palestinian Territory by Educational Attendance, Labour Force Status and Region 2006**

Place of work	المنطقة Region			الالتحاق بالتعليم والعلاقة بقوة العمل
	قطاع غزة Gaza Strip	الضفة الغربية West Bank	الأراضي الفلسطينية Palestinian Territory	
<b>Currently attending</b>				<b>ملتحق حاليا بالتعليم:</b>
In Labour Force	5.4	11.7	9.2	داخل القوى العاملة
Outside Labour Force	94.6	88.3	90.8	خارج القوى العاملة
<b>Total</b>	<b>100</b>	<b>100</b>	<b>100</b>	<b>المجموع</b>
Percentage of Employment	83.6	86.6	85.9	نسبة العاملين
Unemployment Rate	16.4	13.4	14.1	معدل البطالة
<b>Total</b>	<b>100</b>	<b>100</b>	<b>100</b>	<b>المجموع</b>
<b>Attended and graduated</b>				<b>التحق بالتعليم وتخرج:</b>
In Labour Force	54.4	61.2	58.6	داخل القوى العاملة
Outside Labour Force	45.6	38.8	41.4	خارج القوى العاملة
<b>Total</b>	<b>100</b>	<b>100</b>	<b>100</b>	<b>المجموع</b>
Percentage of Employment	67.7	82.7	77.3	نسبة العاملين
Unemployment Rate	32.3	17.3	22.7	نسبة البطالة
<b>Total</b>	<b>100</b>	<b>100</b>	<b>100</b>	<b>المجموع</b>

جدول أ-1 أخطاء المعاينة

Table A-1 Sampling Error

Variable  Categories	التقدير  Estimate  R	الخطأ المعياري standard error S	الخطأ النسبي relative error C.V	فترة الثقة (95%)		أثر تصميم العينة design effect DEFF	العدد الكلي  Number	المتغير  وفئات الإجابة
				95% Confidence interval				
				الأدنى Lower R-2S	الأعلى upper R+2S			
In the Labour Force  by Sex	0.413	0.003	0.006	0.407	0.419	2.61	37,154	داخل القوى العاملة  حسب الجنس
Male	0.677	0.003	0.005	0.671	0.683	2.63	30,570	ذكور
Female	0.145	0.003	0.240	0.139	0.151	4.63	6,584	إناث
Employed  by Sex	0.764	0.004	0.006	0.756	0.772	4.24	28,290	العاملون  حسب الجنس
Male	0.758	0.005	0.006	0.748	0.768	4.12	22,984	ذكور
Female	0.795	0.008	0.010	0.779	0.811	2.45	5,306	إناث
Employed by Industry								العاملون حسب النشاط الاقتصادي
Agriculture, Hunting, Forestry & Fishing	0.161	0.007	0.046	0.147	0.175	11.81	5,474	الزراعة والحراثة والصيد وصيد الأسماك
Mining, Quarrying & Manufacturing	0.124	0.005	0.040	0.114	0.134	6.76	3,314	التعدين والمحاجر والصناعة التحويلية
Construction	0.111	0.005	0.041	0.101	0.121	6.22	3,147	البناء والتشييد
Commerce, Hotels and Restaurants	0.192	0.005	0.026	0.182	0.202	4.59	5,041	التجارة والمطاعم والفنادق
Transportation, Storage & Communication	0.057	0.003	0.046	0.051	0.063	3.72	1,528	النقل والتخزين والاتصالات
Services and other Branches	0.355	0.007	0.020	0.341	0.369	6.40	9,775	الخدمات والفروع الأخرى

جدول أ-1 أخطاء المعاينة

Table A-1 Sampling Error

Variable Categories	التقدير Estimate R	الخطأ المعياري standard error S	الخطأ النسبي relative error C.V	فترة الثقة (95%) 95% Confidence interval		أثر تصميم العينة design effect DEFF	العدد الكلي Number	المتغير وفئات الإجابة
				الأدنى Lower R-2S	الأعلى upper R+2S			
<b>Employed by Occupation</b>								<b>العاملون حسب المهنة</b>
Legislators, Senior Officials and Managers	0.034	0.002	0.058	0.030	0.038	3.46	925	المشروعون وموظفو الإدارة العليا
Professionals, Technicians and Clerks	0.226	0.006	0.027	0.214	0.238	6.20	6,162	الفنيون والمتخصصون والكتبة
Service, Shop and Market Workers	0.200	0.005	0.023	0.190	0.210	4.03	5,403	العاملون في الخدمات والباعة في الأسواق
Skilled Agricultural & Fishery Workers	0.136	0.007	0.049	0.122	0.150	11.06	4,514	العمال المهرة في الزراعة وصيد الأسماك
Craft and Related Trade Workers	0.161	0.005	0.029	0.151	0.171	4.87	4,302	العاملون في الحرف وما إليها من المهن
Plant, Machine Operators and Assemblers	0.097	0.004	0.038	0.089	0.105	4.47	2,493	مشغلو الآلات ومجموعها
Elementary Occupations	0.150	0.004	0.027	0.142	0.158	3.72	4,480	المهن الأولية
<b>by Employment Status</b>								<b>حسب الحالة العملية</b>
Employer	0.046	0.002	0.048	0.042	0.050	3.23	1,185	رب عمل
Self Employed	0.250	0.005	0.018	0.240	0.260	3.20	7,298	يعمل لحسابه
Wage Employee	0.593	0.007	0.011	0.579	0.607	5.48	16,294	مستخدم بأجر
Unpaid Family Member	0.111	0.005	0.042	0.101	0.121	6.35	3,502	عضو أسرة بدون أجر

جدول أ-1 أخطاء المعاينة

Table A-1 Sampling Error

Variable  Categories	التقدير  Estimate  R	الخطأ المعياري standard error S	الخطأ النسبي relative error C.V	فترة الثقة (95%) 95% Confidence interval		أثر تصميم العينة design effect DEFF	العدد الكلي  Number	المتغير  وفئات الإجابة
				الأدنى Lower R-2S	الأعلى upper R+2S			
Unemployment by Sex	0.236	0.004	0.02	0.228	0.244	4.24	8,864	عاطلون عن العمل سبب الجنس
Male	0.242	0.005	0.20	0.232	0.252	4.12	7,586	ذكور
Female	0.205	0.008	0.04	0.189	0.221	2.45	1,278	إناث
Outside Labour Force by Sex	0.587	0.003	0.004	0.581	0.593	2.61	55,057	أرج القوى العاملة سبب الجنس
Male	0.323	0.003	0.011	0.317	0.329	2.63	16,421	ذكور
Female	0.855	0.003	0.004	0.849	0.861	4.63	38,636	إناث



# **Palestinian National Authority Palestinian Central Bureau of Statistics**

## **Labour Force Survey Annual Report: 2006**

**April, 2007**

“Cover Price 4 US\$”

PAGE NUMBERS OF ENGLISH TEXT ARE PRINTED IN SQUARE BRACKETS.  
TABLES ARE PRINTED IN THE ARABIC ORDER (FROM RIGHT TO LEFT).

**New Web Site:**

- PCBS has launched the electronic atlas of Palestine on <http://atlas.pcbs.gov.ps>
- All of PCBS Publications are available online in electronic format on PCBS web site <http://www.pcbs.gov.ps>
- For additional data requests, online form is available on PCBS web site and users can track the status of their request and download the data once made available.

**This document is prepared in accordance with the standard  
procedures stated in the Code of Practice for Palestine  
Official Statistics 2006**

©April, 2007.

**All rights reserved**

**Suggested Citation:**

**Palestinian Central Bureau of Statistics, 2007.** *Labour Force Survey: Annual Report: 2006.* Ramallah - Palestine.

All correspondence should be directed to:

Dissemination and Documentation Department/ Division of User Services

**Palestinian Central Bureau of Statistics**

**P.O.Box 1647, Ramallah, Palestine.**

Tel: ( 972/970) 2 240 6340

E-Mail: [diwan@pcbs.gov.ps](mailto:diwan@pcbs.gov.ps)

Fax: (972/970) 2 240 6343

web-site: <http://www.pcbs.gov.ps>



## **Population, Housing and Establishment Census - 2007**





## **Acknowledgment**

**The Palestinian Central Bureau of Statistics would like to thank all Palestinians Households who responded to the survey instrument, for their understanding during the fieldwork, which was truly remarkable.**

**The Palestinian National Authority (PNA) is providing (Labour Force Survey) and the Core Funding Group (CFG) for 2006 represented by the Representative Office of Norway to PNA; the Representative Office of Netherlands to PNA; Swiss Agency for Development and Cooperation (SDC).**

**On this occasion, the PCBS extends special thanks to the members of the Core Funding Group (CFG) who contributed in funding this survey for this support.**



## Notes for Users

1. A comprehensive revision for the sample weights has been made, **using the revised population projections 2005**, and the demographic structure of the population; distribution by age and sex, in addition to distribution according to place of residence.
2. (-) in tables means observations are too small.



## **Preface**

The Palestinian Central Bureau of Statistics is pleased to present the twelfth annual report on the Palestinian Labour Force Survey Programme. This programme consists of an integrated series of labour force surveys, the first one issued in October 1995. The Palestinian Labour Force Survey Programme conducts surveys quarterly.

The main objective of collecting data on the Palestinian labour force including components of employment, unemployment and underemployment, is to provide basic information on the relative size and structure of the Palestinian labour force. Data collected at different points in time provide a basis for monitoring current trends and changes in the labour market and in employment. These data supported with information on other aspects of the economy provide a basis for the evaluation and analysis of macro-economic policies.

This report provides data on labour force, covering standard classifications, economic activity, occupation, employment status, and other related variables, as well as the demographic characteristics of the work force (population aged 15 years and above).

We hope that this report will provide Palestinian planners, researchers and decision makers with revised and accurate statistical data on the Palestinian labour market.

**April, 2007**

**Luay Shabaneh**  
**President**



## Team Work

- **Technical Committee**

Saadi Al-Masri

Khalid Hantoli

Hussein Mugamis

Ahmad Omar

Mohammad Shaheen

Head of the Committee

- **Report Preparation**

Saadi Al-Masri

- **Graphic Design**

Ahmad Sawalmeh

- **Preliminary Review**

Suha Kanaan

Issam AL- Khatib

Jawad AL- Saleh

- **Dissemination Standard**

Hanan Janajreh

- **Final Review**

Mahmoud Jaradat

- **Over all Supervision**

Luay Shabaneh

PCBS President





## Table of Contents

Subject	Page
List of Tables	
List of Figures	
Executive Summary	
Chapter One: <b>Introduction</b>	<b>[23]</b>
1.1 Survey Objectives	[23]
1.2 Report Structure	[23]
Chapter Two: <b>Concepts and Definitions</b>	<b>[25]</b>
Chapter Three: <b>Main Findings</b>	<b>[29]</b>
3.1 Labour Force Participation (ILO Standards)	[29]
3.2 Labour Force Participation (Relaxed Definition)	[30]
3.3 Labour Force Status (ILO Standards)	[30]
3.4 Employment (ILO Standards)	[31]
3.5 Unemployment (ILO Standards)	[34]
3.6 Unemployment (Relaxed Definition)	[35]
3.7 Persons Outside Labour Force (ILO Standards)	[35]
Chapter Four: <b>Methodology</b>	<b>[37]</b>
4.1 Questionnaire Design	[37]
4.2 Sample and Sampling Frame	[37]
4.3 Weighing, Estimations and Variance Calculation	[38]
4.4 Calculation of Variances	[39]
4.5 Training and Recruitment	[40]
4.6 Fieldwork	[40]
4.7 Data Processing	[40]
Chapter Five: <b>Data Quality</b>	<b>[43]</b>
5.1 Accuracy of the Data	43
5.2 Technical Notes	44
<b>References</b>	<b>[45]</b>
<b>Tables</b>	<b>53</b>
<b>Sampling Errors</b>	<b>126</b>



## List of Tables

Table	Page
<b>Table 1:</b> Percentage Distribution of Population Aged 15 Years and Over in the Palestinian Territory by Region and Labour Force Status 1995-2006	<b>55</b>
<b>Table 2:</b> Percentage Distribution of Population Aged 10 Years and Over in the Palestinian Territory by Age, Sex and Labour Force Status 2006	<b>57</b>
<b>Table 3:</b> Percentage Distribution of Population Aged 10 Years and Over in the West Bank by Age, Sex and Labour Force Status 2006	<b>58</b>
<b>Table 4:</b> Percentage Distribution of Population Aged 10 Years and Over in Gaza Strip by Age, Sex and Labour Force Status 2006	<b>59</b>
<b>Table 5:</b> Percentage Distribution of Population Aged 15 Years and Over in the Palestinian Territory by Years of Schooling, Sex and Labour Force Status 2006	<b>60</b>
<b>Table 6:</b> Percentage Distribution of Population Aged 15 Years and Over in the West Bank by Years of Schooling, Sex and Labour Force Status 2006	<b>61</b>
<b>Table 7:</b> Percentage Distribution of Population Aged 15 Years and Over in Gaza Strip by Years of Schooling, Sex and Labour Force Status 2006	<b>62</b>
<b>Table 8:</b> Percentage Distribution of Population Aged 15 Years and Over in the Palestinian Territory by Governorate/District (Place of Residence), Sex and Labour Force Status 2006	<b>63</b>
<b>Table 9:</b> Labour Force Participation Rate in the Palestinian Territory by Age and Sex 1995-2006	<b>64</b>
<b>Table 10:</b> Labour Force Participation Rate of Persons Aged 15 Years and Above in the Palestinian Territory by Sex and Years of Schooling 1995-2006	<b>65</b>
<b>Table 11:</b> Percentage Distribution of Labour Force participants in the Palestinian Territory by Age, Sex and Years of Schooling 2006	<b>66</b>
<b>Table 12:</b> Percentage Distribution of Labour Force participants in the West Bank by Age, Sex and Years of Schooling 2006	<b>67</b>
<b>Table 13:</b> Percentage Distribution of Labour Force participants in Gaza Strip by Age, Sex and Years of Schooling 2006	<b>68</b>
<b>Table 14:</b> Percentage Distribution of Labour Force participants in the Palestinian Territory by Age, Sex and Marital Status 2006	<b>69</b>
<b>Table 15:</b> Percentage Distribution of Labour Force participants in the West Bank by Age, Sex and Marital Status 2006	<b>70</b>

<b>Table</b>	<b>Page</b>
<b>Table 16:</b> Percentage Distribution of Labour Force Participants in Gaza Strip by Age, Sex and Marital Status 2006	<b>71</b>
<b>Table 17:</b> Labour Force Participation Rate of Persons Aged 15 Years and Above in the Palestinian Territory by Governorate/District, Region and Sex 1999-2006	<b>72</b>
<b>Table 18:</b> Unemployment Rate Among labour Force Participants in the Palestinian Territory by Governorate/District, Region and Sex 1999-2006	<b>74</b>
<b>Table 19:</b> Number of Unemployment Persons from labour Force in the Palestinian Territory by Governorate/District, Region 2000-2006	<b>76</b>
<b>Table 20:</b> Percentage Distribution of Employed Persons in the Palestinian Territory by Sex, Place of Work and Region 1995-2006	<b>77</b>
<b>Table 21:</b> Percentage Distribution of Employed Persons in the Palestinian Territory by Economic Activity and Sex 1995-2006	<b>80</b>
<b>Table 22:</b> Percentage Distribution of Employed Persons From the Palestinian Territory by Economic Activity, Sex and Place of Work 2006	<b>81</b>
<b>Table 23:</b> Percentage Distribution of Employed Persons From the West Bank by Economic Activity, Sex and Place of Work 2006	<b>82</b>
<b>Table 24:</b> Percentage Distribution of Employed Persons From Gaza Strip by Economic Activity, Sex and Place of Work 2006	<b>83</b>
<b>Table 25:</b> Percentage Distribution of Employed Persons From the Palestinian Territory by Sex, Place of Work and Years of Schooling 2006	<b>84</b>
<b>Table 26:</b> Percentage Distribution of Employed Persons From the West Bank by Sex, Place of Work and Years of Schooling 2006	<b>85</b>
<b>Table 27:</b> Percentage Distribution of Employed Persons From Gaza Strip by Sex, Place of Work and Years of Schooling 2006	<b>86</b>
<b>Table 28:</b> Percentage Distribution of Employed Persons From the Palestinian Territory by Region, Place of Work and Employment Status 2006	<b>87</b>
<b>Table 29:</b> Percentage Distribution of Employed Persons From the Palestinian Territory by Occupation, Sex and Place of Work 2006	<b>88</b>
<b>Table 30:</b> Percentage Distribution of Employed Persons From the West Bank by Economic Activity, Sex and Governorate/District (Place of Residence) 2006	<b>89</b>
<b>Table 31:</b> Percentage Distribution of Employed Persons From Gaza Strip by Economic Activity, Sex and Governorate/District (Place of Residence) 2006	<b>91</b>

<b>Table</b>	<b>Page</b>
<b>Table 32:</b> Percentage Distribution of Employed Persons From the Palestinian Territory by Economic Activity, Sex and Years of Schooling 2006	<b>93</b>
<b>Table 33:</b> Percentage Distribution of Employed Persons From the Palestinian Territory by Occupation, Sex and Years of Schooling 2006	<b>95</b>
<b>Table 34:</b> Percentage Distribution of Employed Persons From the Palestinian Territory by Region, Occupation and Years of Schooling 2006	<b>97</b>
<b>Table 35:</b> Percentage Distribution of Employed Persons From the West Bank by Sex, Occupation and Years of Schooling 2006	<b>98</b>
<b>Table 36:</b> Percentage Distribution of Employed Persons From Gaza Strip by Sex, Occupation and Years of Schooling 2006	<b>99</b>
<b>Table 37:</b> Percentage Distribution of Employed Persons From the Palestinian Territory by Governorate/District (Place of Residence) and Years of Schooling 2006	<b>100</b>
<b>Table 38:</b> Percentage Distribution of Employed Persons From the Palestinian Territory by Governorate/District (Place of Residence) and Employment Status 2006	<b>101</b>
<b>Table 39:</b> Percentage Distribution of Employed Persons From the Palestinian Territory by Economic Activity, Sex and Weekly Work Hours 2006	<b>102</b>
<b>Table 40:</b> Percentage Distribution of Employed Persons From the Palestinian Territory by Occupation, Sex, and Weekly Work Hours 2006	<b>103</b>
<b>Table 41:</b> Percentage Distribution of Employed Person and Average Daily Wage in NIS for Wage Employees in the Palestinian Territory by Sector and Region 2000-2006	<b>104</b>
<b>Table 42:</b> Average Weekly Work Hours, Monthly Work Days and Daily Wage in NIS for Wage Employees Working in All Regions by Sex and Economic Activity 2006	<b>105</b>
<b>Table 43:</b> Average Weekly Work Hours, Monthly Work Days and Daily Wage in NIS for Wage Employees Working in West Bank by Sex and Economic Activity 2006	<b>106</b>
<b>Table 44:</b> Average Weekly Work Hours, Monthly Work Days and Daily Wage in NIS for Wage Employees Working in Gaza Strip by Sex and Economic Activity 2006	<b>107</b>
<b>Table 45:</b> Average Weekly Work Hours, Monthly Work Days and Daily Wage in NIS for Wage Employees Working in Israel and Settlements by Sex and Economic Activity 2006	<b>108</b>
<b>Table 46:</b> Average Weekly Work Hours, Monthly Work Days and Daily Wage in NIS for Wage Employees From the Palestinian Territory by Place of Work 1995-2006	<b>109</b>

<b>Table</b>	<b>Page</b>
<b>Table 47:</b> Average Daily Wage in NIS for Wage Employees in the Palestinian Territory (Israel and Settlements are not included) by Governorate/District, Region 1999-2006	<b>111</b>
<b>Table 48:</b> Percentage Distribution of Employed Persons From the Palestinian Territory Not at Work by Reason of Absence, Sex and Region 2006	<b>112</b>
<b>Table 49:</b> Percentage Distribution of Underemployed Persons From the Palestinian Territory by Type of Underemployment, Years of Schooling and Sex 2006	<b>113</b>
<b>Table 50:</b> Percentage Distribution of Underemployed Persons From the Palestinian Territory by Type of Underemployment, Employment Status and Sex 2006	<b>114</b>
<b>Table 51:</b> Percentage Distribution of Underemployed Persons From the Palestinian Territory by Economic Activity and Type of Underemployment 2006	<b>115</b>
<b>Table 52:</b> Percentage Distribution of Underemployed Persons From the Palestinian Territory by Occupation and Type of Underemployment 2006	<b>115</b>
<b>Table 53:</b> Percentage Distribution of Unemployed Persons in the Palestinian Territory by Years of Schooling and Sex 2006	<b>116</b>
<b>Table 54:</b> Percentage Distribution of Unemployed Persons in the Palestinian Territory by Age and Sex 2006	<b>116</b>
<b>Table 55:</b> Percentage Distribution of Persons Outside Labour Force in the Palestinian Territory by Governorate/District (Place of Residence) and Reason 2006	<b>117</b>
<b>Table 56:</b> Percentage Distribution of Persons Outside Labour Force in the Palestinian Territory by Reason, Sex and Years of Schooling 2006	<b>118</b>
<b>Table 57:</b> Percentage Distribution of Persons Outside Labour Force in the West Bank by Reason, Sex and Years of Schooling 2006	<b>119</b>
<b>Table 58:</b> Percentage Distribution of Persons Outside Labor Force in Gaza Strip by Reason, Sex and Years of Schooling 2006	<b>120</b>
<b>Table 59:</b> Percentage Distribution of Persons Outside Labour Force in the Palestinian Territory by Reason, Sex and Age 2006	<b>121</b>
<b>Table 60:</b> Percentage Distribution of Persons Outside Labour Force in the West Bank by Reason, Sex and Age 2006	<b>122</b>
<b>Table 61:</b> Percentage Distribution of Persons Outside Labour Force in Gaza Strip by Reason, Sex and Age 2006	<b>123</b>
<b>Table 62:</b> Labour Force Participation Rate and the Unemployment Rate in the Palestinian Territory by Region (Relaxed Definition) 2000- 2006	<b>124</b>
<b>Table 63:</b> Percentage Distribution of Persons Aged 15 Years and Above in the Palestinian Territory by Educational Attendance, Labour Force Status and Region 2006	<b>125</b>



## List of Figure

Figure	Page
<b>Figure 1:</b> Labour Force Participation Rate In the Palestinian Territory by Sex: 1995- 2006	<b>[29]</b>
<b>Figure 2:</b> Labour Force Participation Rate In the Palestinian Territory by Age and Sex: 2006	<b>[29]</b>
<b>Figure 3:</b> Labour Force Participation Rate by Region: 2004-2006	<b>[30]</b>
<b>Figure 4:</b> Percentage Distribution of Labour Force Participants by Labour Force Status: 2005-2006	<b>[31]</b>
<b>Figure 5:</b> Percentage Distribution of Labour Force Participants by Labour Force Status and Region: 2006	<b>[31]</b>
<b>Figure 6:</b> Percentage Distribution of Employed Persons by Sex and Economic Activity: 2006	<b>[32]</b>
<b>Figure 7:</b> Average Daily Wage in NIS for Employees by Sector: 2000-2006	<b>[33]</b>
<b>Figure 8:</b> Median Daily Wage in NIS, Average Weekly Work Hours and Average Monthly Work Days by Place of Work: 2006	<b>[34]</b>
<b>Figure 9:</b> Unemployment Rate by Sex and Governorate: 2006	<b>[34]</b>





## **Executive Summery**

The Palestinian Central Bureau of Statistics started conducting a continuous labour force household survey since October 1995. By the end of 2006, 43 rounds of labour force survey has been conducted on a seasonal bases except the first two rounds that was conducted biannually.

The main objective of collecting data on the labour force and its components, including employment, unemployment and underemployment, is to provide basic information on the size and structure of the Palestinian labour force. Data collected at different points in time provide a basis for monitoring current trends and changes in the labour market and in the employment situation. These data, supported with information on other aspects of the economy, provide a basis for the evaluation and analysis of macro-economic policies.

This report focuses mainly on labour force key indicators, main characteristics of the employed, unemployed, underemployed and persons outside labour force, labour force according to level of education, distribution of the employed population by occupation, economic activity, place of work, employment status, hours and days worked and average daily wage in NIS for the employees.

### **Labour Force Status:**

Labour force survey witnessed different phases of the Palestinian economy due to unstable political situation and the strict imposed closure on the Palestinian situation, where the impact of these conditions on labour force was clearly reflected negatively on the different labour force components sine September 2000.

Labour force survey showed that participation rate decreased from 41.5% in 2000 to 41.3% in 2006, and unemployment rate increased sharply from 11.8% in 1999 to 14.1% in 2000 to reach 23.6% in 2006. The following diagram presents the status of the major compment of labour force in the Palestinian Territory in 2006.

### Labour Force Framework in Gaza Strip: 2006

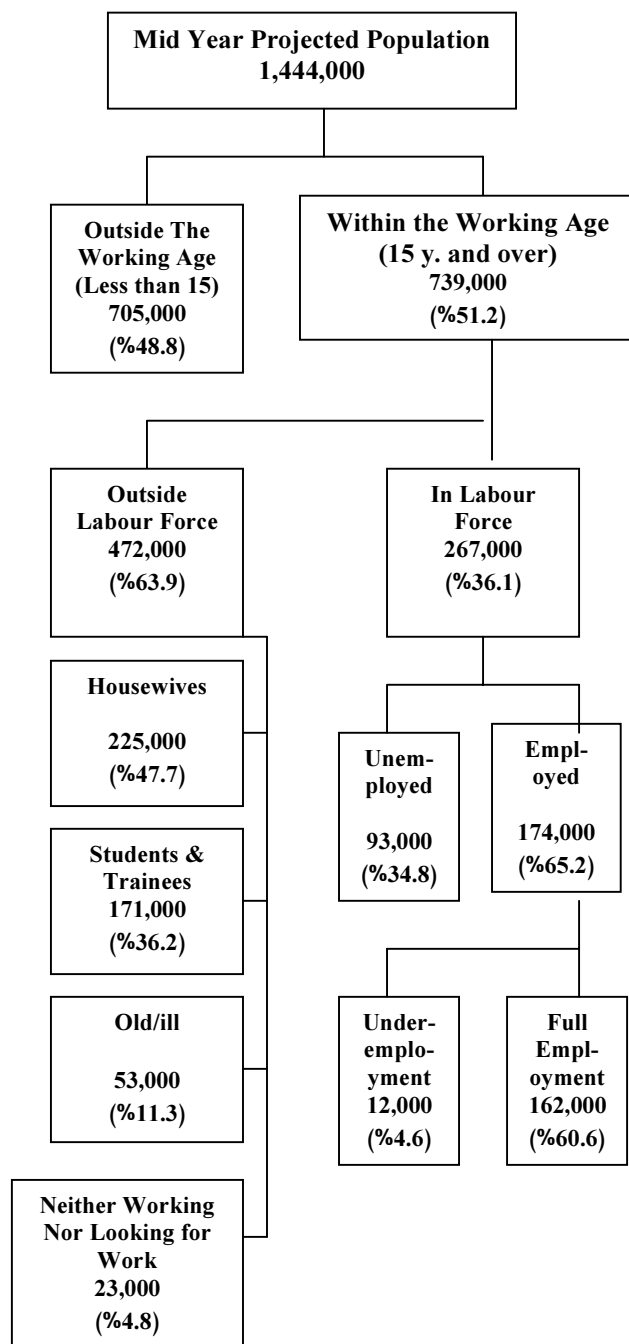

### Labour Force Framework in the West Bank: 2006

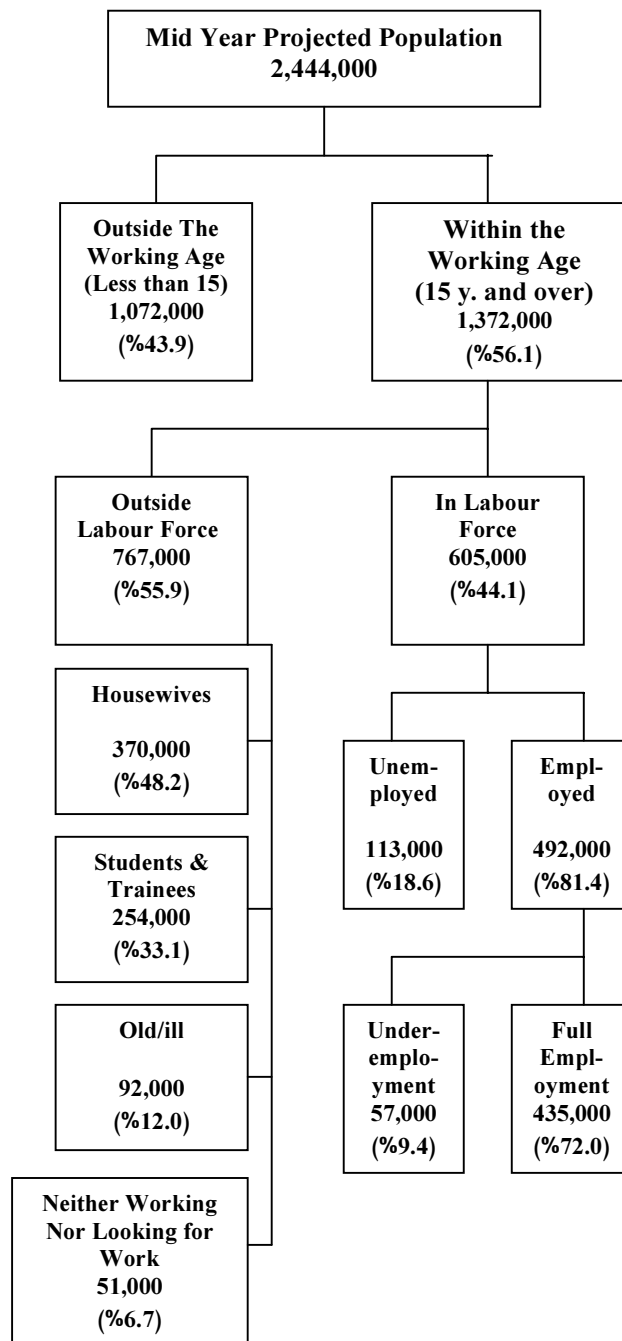

### Labour Force Framework in the Palestinian Territory: 2006

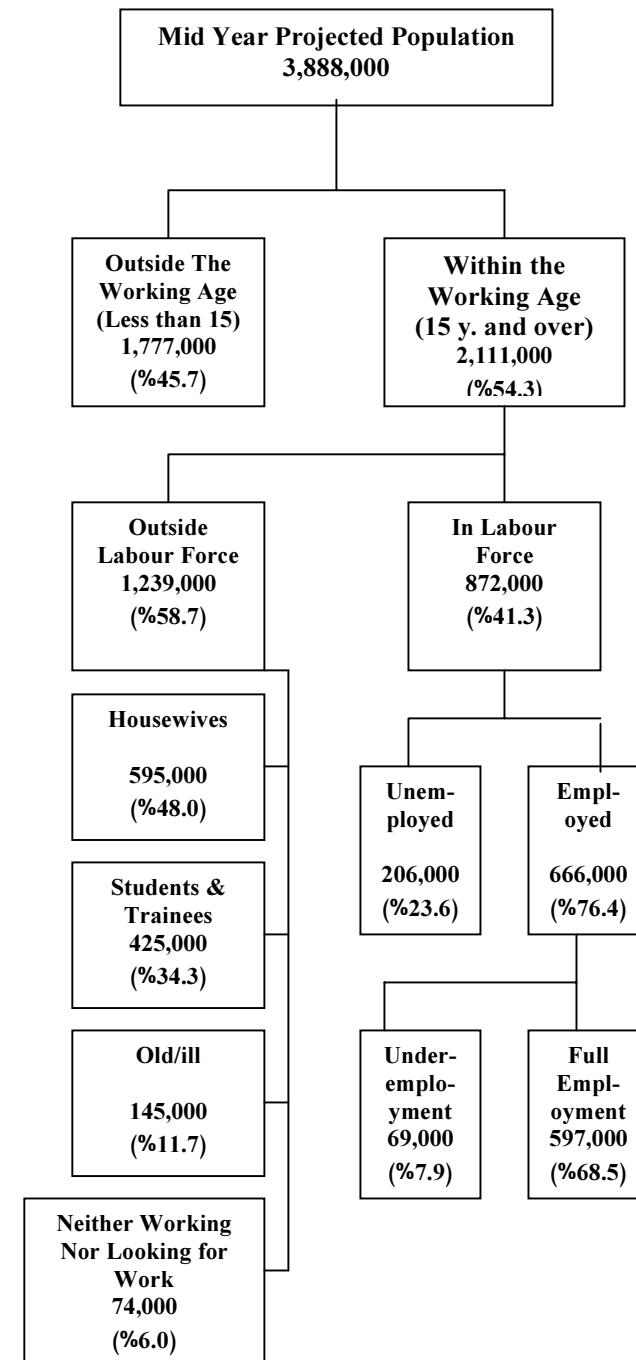

**Note:** Full Employment and Underemployment are the percentages out of the total Labour Force

**Note:** Full Employment and Underemployment are the percentages out of the total Labour Force

## Chapter One

### Introduction

#### 1.1 Survey Objectives:

The main objective of collecting data on the labour force and its components, including employment, unemployment and underemployment, is to provide basic information on the size and structure of the Palestinian labour force. Data collected at different points in time provide a basis for monitoring current trends and changes in the labour market and in the employment situation. These data, supported with information on other aspects of the economy, provide a basis for the evaluation and analysis of macro-economic policies.

#### 1.2 Report Structure:

This report consists of five chapters. The first chapter presents a background on the labour force survey programme and survey objectives. The second chapter presents the main definitions used in developing the questionnaire and other research tools, in addition to data collection and tabulation. The third chapter presents the main findings: labour force key indicators, main characteristics of the employed, unemployed, underemployed and persons outside labour force, labour force according to level of education, distribution of the employed population by occupation, Economic Activity, place of work, employment status, hours and days worked and average daily wage in NIS for the employees.

The fourth chapter discusses the methodology used in the survey, including questionnaire design, sampling frame, sample design and sample weights calculations. This chapter also describes the recruitment and training of interviewers and supervisors, fieldwork operations, data processing, coding and editing after data entry and tabulation.

The fifth chapter includes a descriptive assessment of data quality, including non-response rate and its components.



## Chapter Two

### Concepts and Definitions

This chapter presents the main concepts and definitions used in the survey. These concepts are based on the international standards taking into account the Palestinian labour market's circumstances.

**Household:**

One person or a group of persons living together who make common provision for food or other essentials for living. Household members may be related, unrelated, or combination of both.

**Population of Working Age:**

All persons in the West Bank and Gaza Strip aged 15 years and over.

**Reference Week:**

The week ending on Friday preceding the interviewer's visit to the household.

**Work:**

Includes any activity for wage or salary, for profit or family gain, in cash or in kind. One hour or more of such activity constitutes work. Work also includes unpaid activity on a family farm or business.

**Employed:**

All persons are 10 years and over who were at work at least one hour during the reference week, or who were not at work during the reference week, but held a job or owned business from which they were temporarily absent (because of illness, vacation, temporarily stoppage, or any other reason). Employed persons are classified according to employment status as follows:

**1. Employer:**

A person who operates his or her own economic enterprise or engages independently in a profession or trade, and hires one or more wage employees.

**2. (Self-employed) own-account worker:**

A person who operates his or her own economic enterprise or engages independently in a profession or trade, and hires no employees.

**3. Employee:**

A person who works for a public or private employer and receives remuneration in wage, salary, commission, tips, piece-rates or pay in kind.

**4. Unpaid family member:**

A person who works without pay in an economic enterprise operated by a related person living in the same household.

**Unemployed (According to the ILO Standards):**

Unemployed persons are those individuals 15 years and over who did not work at all during the reference week, who were not absent from a job and were available for work and actively seeking a job during the reference week. Persons who work in Israel and were absent from work due to closure are considered unemployed, and also those persons never work and not looking for work but waiting to return back to their works in Israel and Settlements.

**Unemployed (According to the Relaxed Definition):**

The Number Of Unemployed Persons was calculated under the definition by adding to unemployed Persons according to the ILO Standards, those Persons outside labour force because they were frustrated.

**Labour Force:**

The economically active population (Labour Force) consists of all persons 15 years and over who are either employed or unemployed as defined over at the time of survey.

**Underemployment:**

Underemployment exists when a person's employment is inadequate in relation to alternative employment, account being taken of his/her occupational skills. The underemployed persons are classified into two groups:

**1. Visible Underemployment:**

Visible underemployment refers to insufficient volume of employment:

persons worked less than 35 hours during the reference week or worked less than the normal hours of work in their occupation were considered as visibly underemployed.

**2. Invisible Underemployment:**

Invisible underemployment refers to a misapplication of labour resources or fundamental imbalance as between labour and other factors of production, such as insufficient income, underutilization, or bad conditions of the current work, or other economic reasons. In this survey, employed persons are classified as invisibly underemployed if they are not already classified as visibly underemployed; and want to change their jobs because of an insufficiency of income, or because they are working in an occupation which does not correspond to their qualification.

**Main Job:**

The job at which the person usually works the most hours in his/her main job. If a person usually works the same number of hours at two jobs, the "main" job is the job at which the person has been employed the longest.

**Full Time Job:**

Any job that is usually performed for 35 hours or more per week is considered full-time. In some occupations, usual weekly schedules of less than 35 hours per week are considered to be full-time. For these cases, the option "normal hours are full time" is provided.

**Part Time Job:**

A job in which a person works less than 35 hours, unless the number of usual work hours is less than 35. In addition, a job is a part time job if the hours worked by a person were less than usual work hours in such job.



**Occupation:**

Occupation refers to the kind of work done during the reference period by the employed person, or the kind of work done previously if unemployed, irrespective of the Economic Activity or the employment status of the person. Occupations are grouped together mainly on the basis of the similarity of skills required to fulfill the tasks and duties of the job. Occupations are classified according to the International Standard Classification of Occupation (ISCO 1988).

**Economic Activity:**

Economic Activity refers to the activity of the establishment in which an employed person worked during the reference period, or last worked if unemployed. This activity is defined in terms of the kind of goods produced or services supplied by the unit in which the person works. Economic Activity activities are classified according to the unified commodity classification in the West Bank and Gaza Strip which is based on the International Standard Classification of All Economic Activities (ISIC Rev3).

**Absent from Usual Work:**

All those who were absent from their usual work during the reference week, due to illness, holiday, strike, curfew, lock-out, temporary work stoppage, or due to some other reasons.

**Seeking Work:**

Seeking work is defined as having taken specific steps in the reference week to find paid employment or self-employment. Job seekers are classified into:

1. Available for work: A person ready to work if he\she is offered any job, and there is no reason preventing him\her from accepting such a job although he\she did nothing to get a job.
2. Actively seeking work: A person who is willing to work and is actively seeking work through reading newspaper advertisement, asking friends, registration at the labour exchange offices, or asking employers.

**Persons Outside Labour Force:**

The population not economically active comprises all persons 15 years and over, who were neither employed nor unemployed accordingly to the definitions over.

**Years of Schooling:**

The number of regular years of study completed successfully. Repetition years and irregular study or courses are not taken into account.

**Hours Worked:**

Total number of hours actually worked during the reference period as well as overtime and time spent at the place of work on activities such as preparation of the workplace. Leaves, meal breaks and time spent on travel from home to work and vice versa are excluded from work hours.

**Monthly Work Days:**

Number of days at work during the month, excluding week-ends, holidays, sick and other paid or unpaid leaves. One hour of work in a given day is considered as one work-day, thus the half-day work on Thursdays, customary in Palestinian civil services, is accounted for as one a work-day in this survey.

**Daily Wage:**

Cash net wage paid to the wage employee from the employer. Wages received in different currencies are converted into New Israeli Shiekles according to the exchange rate in the survey period

**Abbreviations:**

PSUs: Primary Sampling Units

SPSS: Statistical Package for Social Sciences

SAS: Statistical Analysis System

EAs: Enumeration Areas

NIS: New Israeli Shikel

## Chapter Three

### Main Findings

This chapter presents the main findings of the labour force survey in the Palestinian Territory. The results are based on four survey rounds conducted during 2006. These indicators reveal the most important characteristics of the Palestinian labour force and its components: employment, underemployment and unemployment.

**Figure 1: Labour Force Participation Rate in the Palestinian Territory by Sex: 1995-2006**

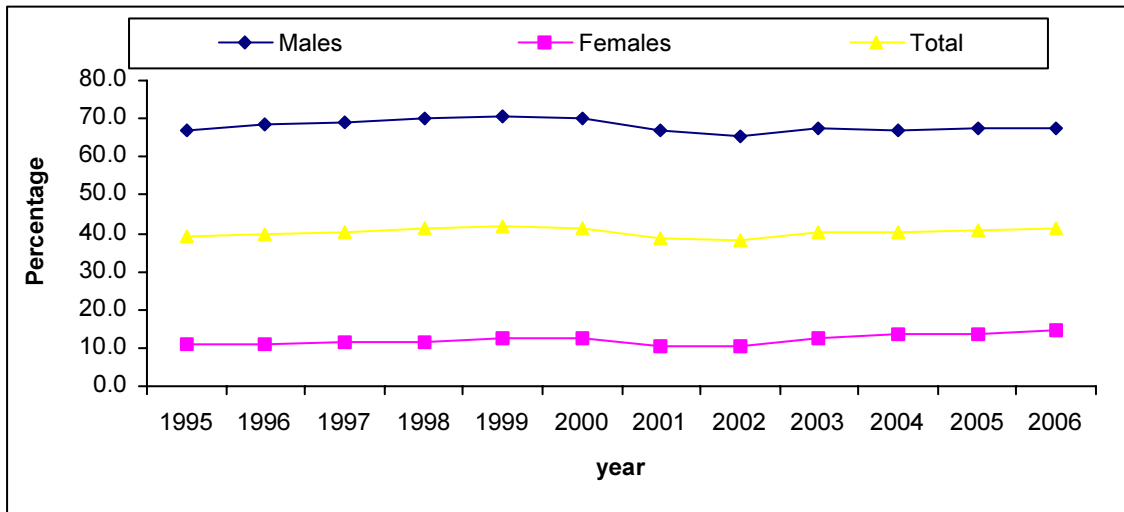

#### 3.1 Labour Force Participation (ILO Standards):

The results indicated that the labour force participation rate increased slightly in 2006 to reached 41.3% compared with 40.7% in 2005. The males participation rate reached 67.7% in 2006 compared to 67.6% in 2005, the females participation rate reached 13.5% in 2005 to 14.5% in 2006.

**Figure 2: Labour Force Participation Rate in the Palestinian Territory by Age and Sex: 2006**

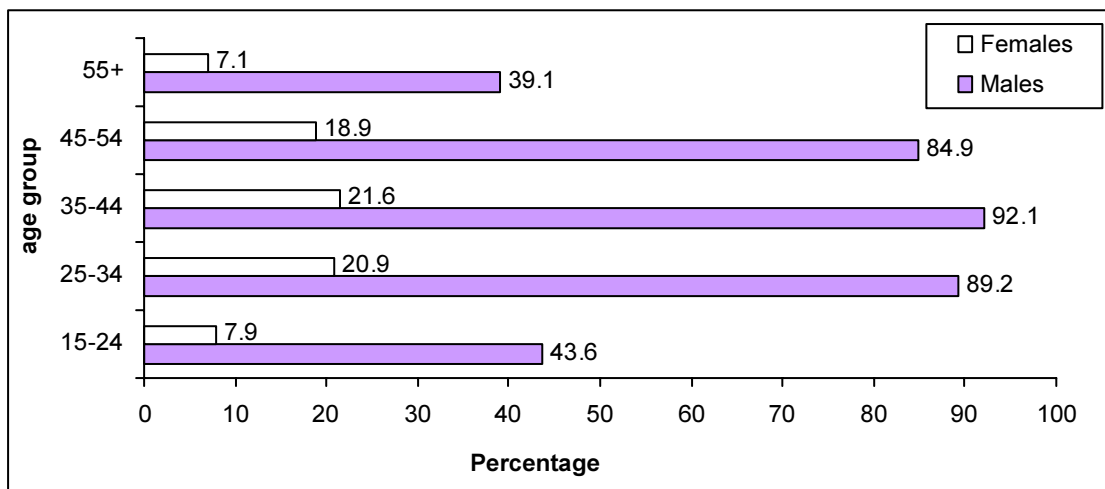

As well, results revealed that the highest labour force participation rate for the person's aged 35-44 years was 57.9%; with 92.1% for males and 21.6% for females. Then the labour force participation rate for person's aged group 25-34 years was 55.7%; 89.2% for males and 20.9% for females. On the other hand the percentage of persons aged 15-24 reached 26.1%; 43.6% for males and 7.9% for females.

The distribution of the participation in the labour force by region revealed that labour force participation rate in the West Bank reached 44.1%; with 69.8% for males and 17.9% for females. The results indicated that the labour force participation rate in Gaza Strip is much lower than in the West Bank. The rate in Gaza Strip reached 36.1%; 63.7% for males and 8.1% for females.

**Figure 3: Labour Force Participation Rate by Region: 2005-2006**

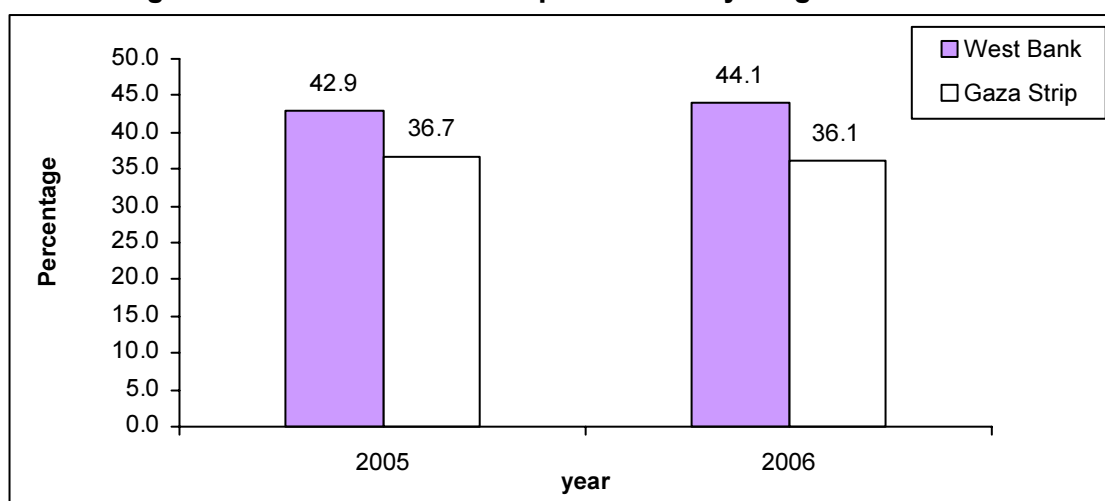

### **3.2 Labour Force Participation (Relaxed Definition):**

The results indicated that the labour force participation rate was 44.8% in 2006, while it was 43.8% in 2005.

The labour force participation rate in the West Bank reached 47.8% in 2006, compared with 46.2% in 2005, while in Gaza Strip reached 39.2% in 2006 compared with 39.4% in 2005.

### **3.3 Labour Force Status (ILO Standards):**

The labour force survey results indicated that the average of unemployment rate in the Palestinian Territory increased from 23.5% in 2005 to 23.6% in 2006. The males unemployment rate increased from 23.7% in 2005, to 24.2% in 2006 and decreased for females from 22.3% in 2005 to 20.5% in 2006.

Full employment rate in the Palestinian Territory for 2006 reached 68.5%; of which 66.8% for males and 76.7% for females. The full employment rate in 2005 was 69.9%; of which 68.9% for males and 75.6% for females. (Table 2)

**Figure 4: Percentage Distribution of Labour Force Participants by Labour Force Status : 2005-2006**

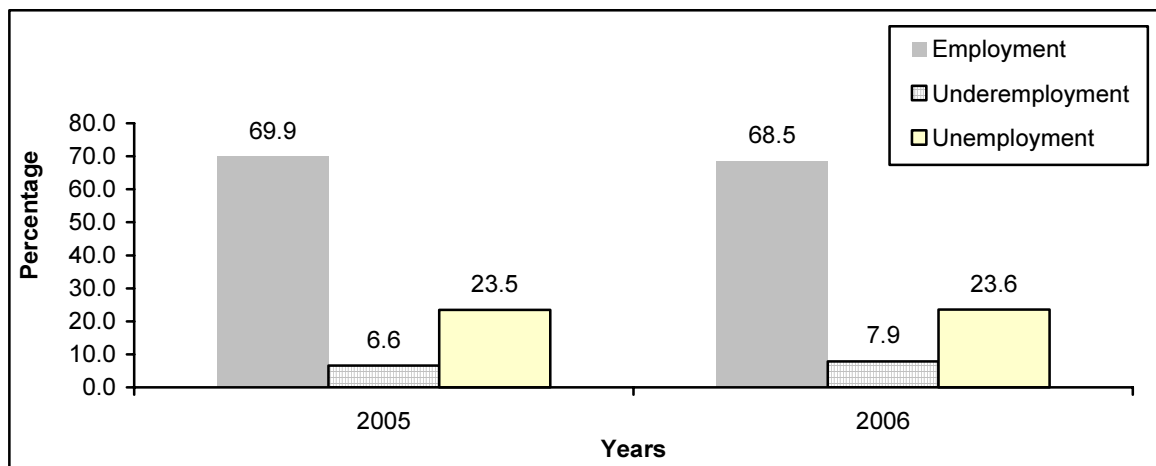

The relative distribution of labour force participants by region and labour force status, the result indicated that in the West Bank was 72.0% of labour force participants are full employed, 9.4% underemployed, and 18.6% unemployed. The corresponding figures for Gaza Strip are 60.6%; 4.6% and 34.8% in 2006.

**Figure 5: Percentage Distribution of Labour Force Participants by Labour Force Status and Region: 2006**

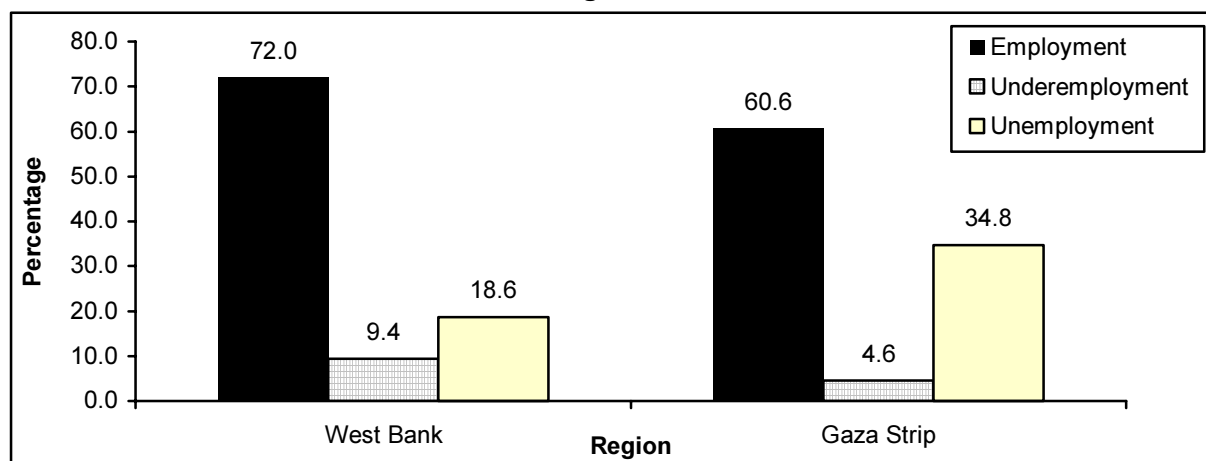

Unemployment rate for females in the West Bank reached 17.6% and for males was 18.9% in 2006. The corresponding figures for females in Gaza Strip are 32.3% and for males was 35.1% in 2006.

### **3.4 Employment (ILO Standards):**

Results revealed that 35.5% of employed persons are working in services, while 19.2% are working in commerce, hotels and restaurants. The results indicated also that services are the main field of employment for females; about 48.7% of employed women work in services. Agriculture provides job opportunities to about 34.3% of females in the West Bank and Gaza Strip. (Table 21)

The survey results indicated that in 2006, employed persons were distributed according to place of work 64.4% working in the West Bank, 26.0% working in Gaza Strip, and 9.6%

working in Israel and Israeli Settlements. The result indicated that the percentage of employed persons in Israel and Israeli Settlements decreased from 9.9% in 2005 to 9.6% in 2006, the percentage of employed persons from the West Bank decreased from 13.8% in 2005 to 13.0% in 2006, whereas in Gaza Strip there was no access the workers to enter Israeli settlements, it was 0.4% in 2005.

**Figure 6: Percentage Distribution of Employed Persons by Sex and Economic Activity: 2006**

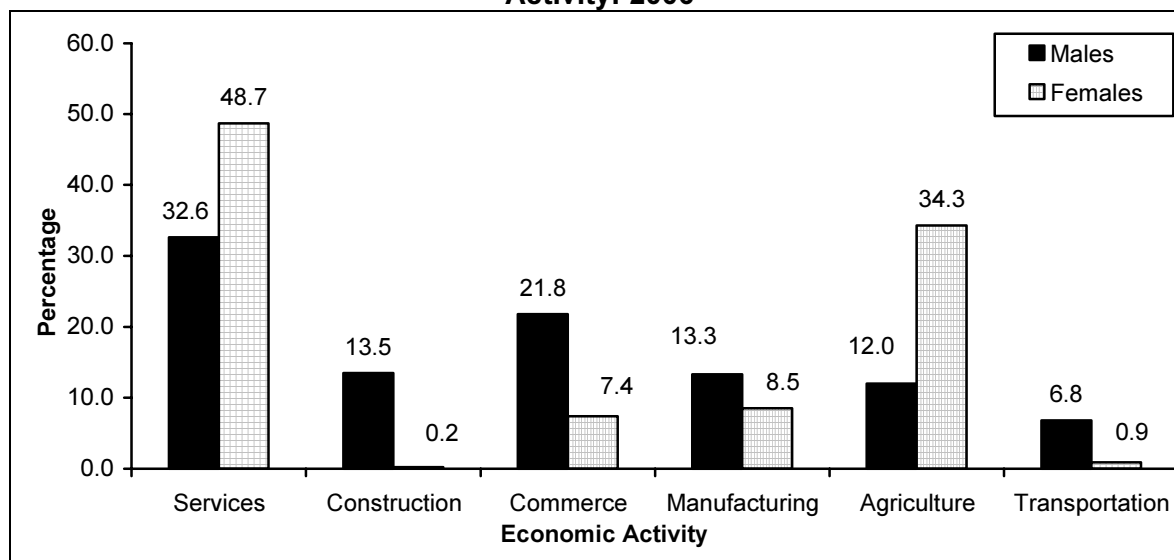

As well, employed persons are distributed by employment status: 4.6% are employers, 25.0% are self employed, 59.3% are wage employees, while 11.1% are unpaid family members.

About 22.6% of employed persons are worked as professionals, technicians and clerks, while 16.1% are engaged as craft and related trade workers, Also 14.9% engaged in elementary occupations, and about 13.6% work as skilled agriculture workers.

The results revealed that 22.4% of males are working in service, shop and market workers, compared with 8.9% of females are working in this field. 18.0% of males, and 43.3% of females work as professional and technicians. (Table 29).

The results indicated that the percentage of employed persons in the public sector increased in the Palestinian Territory from 23.0% in 2005 to 23.7% in 2006, the percentage in Gaza Strip increased from 38.1% in 2005 to 41.6% in 2006, and increased from 16.91% in 2005 to 17.3% in 2006 in the West Bank.

The results revealed that the employed persons in the private sector in the Palestinian Territory decreased slightly, it decreased from 67.1% in 2005 to 66.7% in 2006, it decreased in the Gaza Strip from 61.5% in 2005 to 58.4% in 2006, while it increased in the West Bank from 69.3% to 69.7% at the same period. (Table 41).

About the average wages for wage employees by sector, The results indicated that the average daily wage for the employees in the Palestinian Territory in the public sector was about 81.0 NIS; 82.6 NIS in the West Bank against 79.4 NIS in Gaza Strip. On the other hand the average daily wage for employees in the private sector was about 68.9 NIS; 75.0 NIS in the West Bank and 52.7 NIS in Gaza Strip.

**Figure 7: Average Daily Wage in NIS for Employees by Sector: 2000-2006**

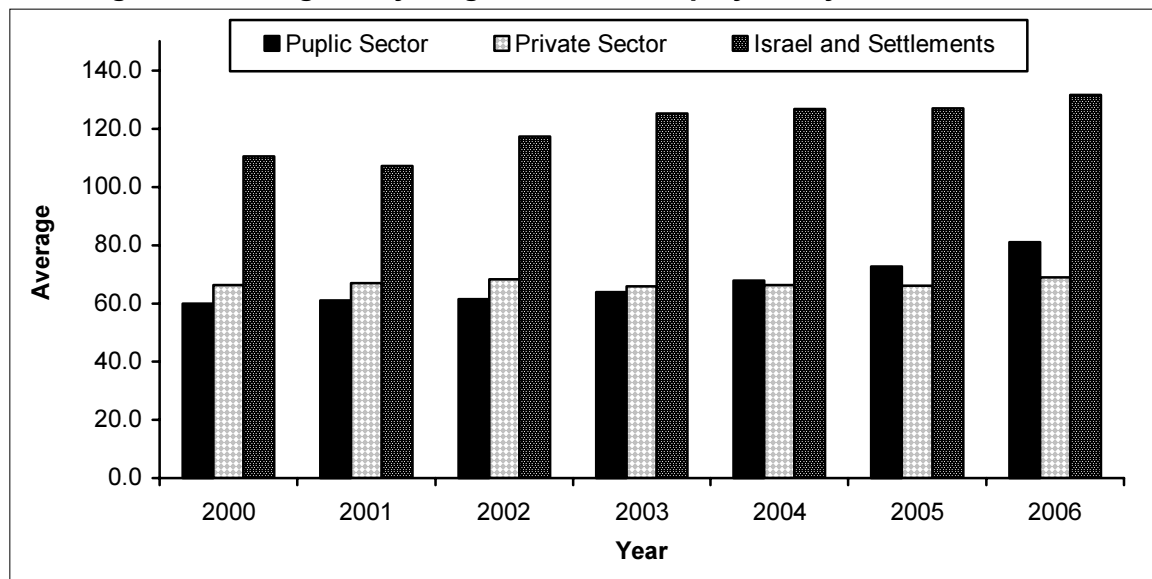

The results indicated that the overall average of monthly work days is 23.1 days, 23.1 for employees working in the West Bank and, 24.0 for those working in Gaza Strip, and 21.3 days for those working in Israel and Israeli settlements. The overall average weekly work hours is 41.7, of which 42.2 hours for employees working in the West Bank, and 39.9 hours for those working in Gaza Strip, and 43.8 work hours for wage employees working in Israel and Israeli settlements.

The overall median daily net wage is 73.1 NIS; of which 69.2 NIS in the West Bank, 65.4 NIS in Gaza Strip, while the wage is 134.6 NIS for those working in Israel and Israeli Settlements. (Table 42-45).

The results revealed a clear discrepancy between the wage of male employees and female employees. The median daily wage in 2006 for male employees in the West Bank is 69.2 NIS, and 67.3 NIS for females. The corresponding figures in Gaza Strip are 63.5 NIS for males and 69.2 NIS for females.

The results indicated the differences in amount of median daily wage according to industry. The median wage for those working in agriculture in the West Bank is 50.0 NIS, 35.0 NIS in Gaza Strip and about 69.2 NIS in Israel and Israeli settlements. The highest wage of employees working in the West Bank is for those working in services and other branches and working in transportation, storage and communication 76.9 NIS, the highest wage of employees working in Gaza Strip is for those working in services and other branches 73.1 NIS. (Table 42-45).

**Figure 8: Median Daily Wage in NIS, Average Weekly Work Hours and Average Monthly Work Days by Place of Work: 2006**

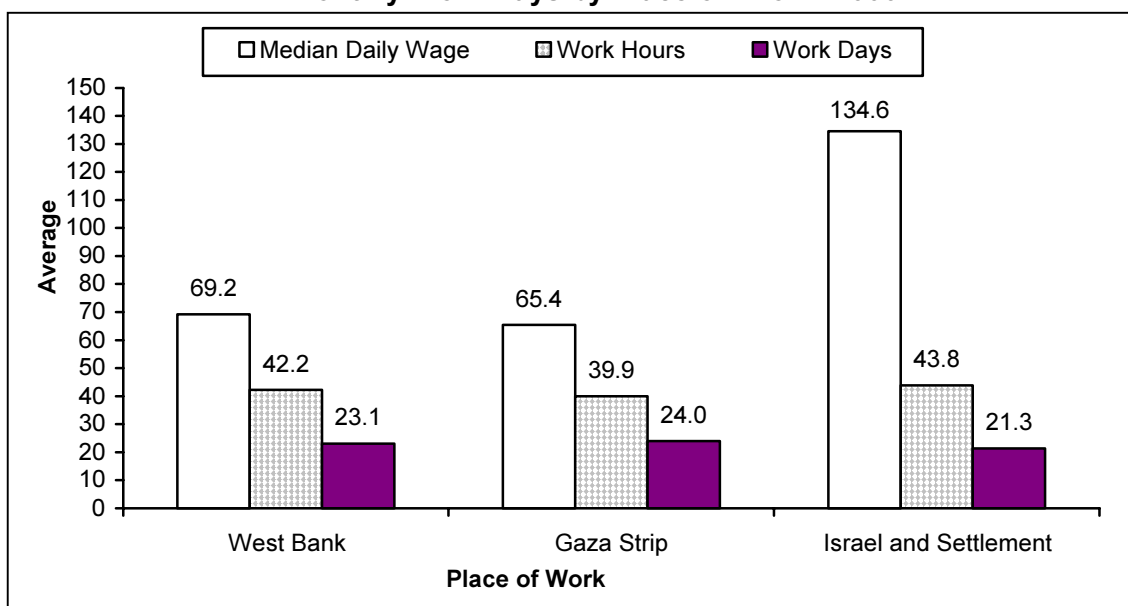

### 3.5 Unemployment (ILO Standards):

The results revealed that the average unemployment rate in 2006 is 23.6% ; 24.2% for males and 20.5% for females. Results revealed that unemployment is concentrated among the youth aged 15-24 years at 35.7%; of which 34.4% for males compared with 43.2% for females.

**Figure 9: Unemployment Rate by Sex and Governorate: 2006**

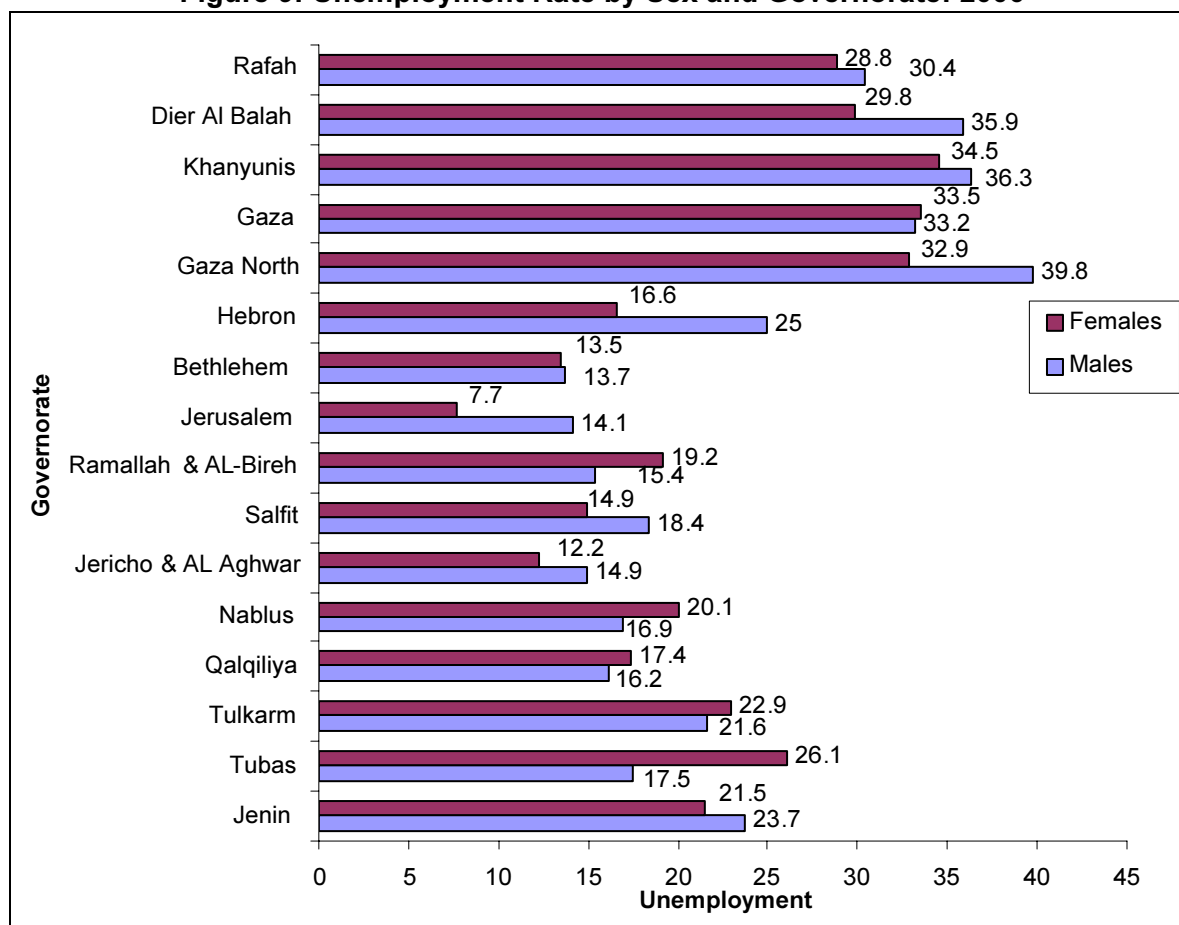



In addition, unemployment rate in the West Bank reached 18.6%; 18.9% for males and 17.6% for females. The highest unemployment rate was found in Hebron (23.3%), followed by Jenin (23.2%), then Tulkarm (21.9%), then Tubas (19.5%), then Nablus and Salfit (17.6%), then Qalqiliya (16.5%), while the lowest unemployment rate in Jerusalem (13.2%). (Table 8, figures 9).

In Gaza Strip unemployment rate reached 34.8%; 35.1% for males, and 32.3% for females. Also the unemployment rate among the youth age (15-24) reached 51.9%; 49.6% for males compared with 71.0% for females

The highest unemployment rate by governorate was 39.0% in North Gaza, followed by Khanyunis (36.1%), then Dier Al-Balah (35.0%), then Gaza (33.3%). While unemployment rate in Rafah was 30.2% . (Table 8).

The results indicated that 0.8% of the unemployed males and 0.6% of females had not completed one year of schooling. Conversely, about 76.8% of unemployed females and 14.8% of unemployed males have completed 13 or more years of schooling. (Table 53).

### **3.6 Unemployment (Relaxed Definition):**

The results revealed that the average unemployment rate in 2006 is 29.6%; 30.0% for males and 27.5% for females. In addition, unemployment rate in the West Bank reached 25.0%, and 39.9% in Gaza Strip.

### **3.7 Persons Outside Labour Force (ILO Standards):**

The results indicated that about 58.7% of persons aged 15 years and over in the Palestinian Territory are not economically active; 32.3% among males and 85.5% among females. On the other hand, persons outside labour force are distributed by reason 11.7% are old or ill, 48.0% are housekeeping, 34.3% are students, and 6.0% for other reasons.

The survey results indicated that 86.8% of persons who did not complete any year of schooling are not economically active, 55.4% for those completed 1-6 years of schooling, 63.4% for those completed 10-12 years of schooling and about 44.2% of those completed 13 and above years of schooling were outside labour force. (Table 5-7).

Finally, the results revealed that the highest percentage of persons who are not economically active by governorate in Gaza Strip was in Rafah governorate the percentage was 66.9% from persons aged 15 years and over, followed by north Gaza (64.1%), then Khanyunis (63.5%), then Gaza (63.4%). Where as in the West Bank the highest percentage was in Jerusalem governorate the percentage was 60.6%, followed by Bethlehem (59.1%), while the lowest percentage was at Jenin 51.9%. (Table 8)



## Chapter Four

### Methodology

The methodology was designed according to the context of the survey, international standards, data processing requirements and comparability of outputs with other related surveys.

#### 4.1 Questionnaire Design:

The questionnaire included four parts: one for recording necessary elements for survey management and controls, another part for identifying the sample households, one for recording the household roster and the demographic characteristics of household members, and one for recording labour force characteristics of working age household members.

#### 4.2 Sample and Sampling Frame:

##### Target Population:

The target population consists of all Palestinians aged 10 years and over living in the Palestinian Territory, excluding persons living in institutions such as prisons or shelters.

##### Sampling Frame:

The sampling frame consisted of a master sample of enumeration areas (EAs) selected from the population housing and establishment census 1997, the master sample consists of area units of relatively equal size (number of households), these units have been used as primary sampling units (PSUs).

##### 4.2.1 Sample Design:

The sample is a two-stage stratified cluster random sample.

##### Stratification:

Four levels of stratification were made:

1. Stratification by Governorates.
2. Stratification by type of locality which comprises:  
(a) Urban                      (b) Rural                      (c) Refugee Camps

##### Sample Size:

The sample size was about 7,627 households in the 40<sup>th</sup> round and 41<sup>th</sup> round, while the sample size the 42<sup>th</sup> round and the 43<sup>th</sup> round consisted of 7,563 households, the total number of the households about 30,380 households, the number of completed questionnaires about 26,606 questionnaires, this number considered appropriate to provide estimations on main labour force characteristics at Palestinian Territory.

The sample size in 1<sup>st</sup> quarter, 2006 consisted of 7,627 households, which amounts 29,591 persons aged 10 years and over (including 23,334 aged 15 years and over). In the 2<sup>nd</sup> quarter the sample consisted of 7,627 households, which amounts of 29,242 persons aged 10 years and over (including 23,004 aged 15 years and over), in the 3<sup>rd</sup> quarter the sample consisted of 7,563 households, which amounts of 28,945 persons aged 10 years and over (including 22,729 aged 15 years and over). In the 4<sup>th</sup> quarter the sample consisted of 7,563 households; which amounts of 29,381 persons aged 10 years and over (including 23,144 aged 15 years and over).

#### 4.2.2 Sample Rotation:

Each round of the Labor Force Survey covers all the 481 master sample areas. Basically, the areas remain fixed over time, but households in 50% of the EAs are replaced each round. The same household remains in the sample over 2 consecutive rounds, rests for the next two rounds and represented again in the sample for another and last two consecutive rounds before it is dropped from the sample. A 50% overlap is then achieved between both consecutive rounds and between consecutive years (making the sample efficient for monitoring purposes).

In earlier applications of the LFS (rounds 1 to 11); the rotation pattern used was different; requiring a household to remain in the sample for six consecutive rounds, then dropped. The objective of such a pattern was to increase the overlap between consecutive rounds. The new rotation pattern was introduced to reduce the burden on the households resulting from visiting the same household for six consecutive times.

#### 4.3 Weighing, Estimations and Variance Calculation:

##### 4.3.1 Weighing:

Weights have been calculated for each sampling unit. Weights reflect the sampling procedures. To make the weighing procedure feasible and simple, we assumed that the households have been selected directly within the EA.

Adjusted weights is important to reduce bias resulting from non-responses. Also “adjusting” has given consideration to demographic changes since the time of the Population, Housing and Establishments Census, 1997 and the time of carrying out the survey.

**Note:** The sample weights were revised according to the revised version of population estimates 2006, population age-sex structure and place of residence. New sample weights have been calculated.

##### 4.3.2 Estimations Procedure:

To estimate a given total  $Y$  for a given sub-population  $A$ , we introduce the following formula:

$$(1) \quad \hat{Y} = \frac{y}{x} X$$

Where  $\frac{y}{x}$  is a ratio estimated from the sample and  $X$  is the total number of elements in the population related to the variable  $x$  in the denominator, usually  $X$  is taken from a recent census or from recent population projections.

The estimator for a given ratio for sub-population  $A$  is the following:

$$(2) \quad \hat{R}_A = \frac{\hat{Y}_A}{\hat{X}_A}$$

Where:

$\hat{R}_A$  = The estimate for the ratio of two variables,  $Y/X$ , in sub-population  $A$ .

$\hat{X}_A$  = The estimated total for variable  $X$  in sub-population  $A$ , given by formula (1)

$\hat{Y}_A$  = The estimated total for variable  $Y$  in sub-population  $A$ , also given by formula (1)

Means and proportions are special types of ratios. In the case of the mean, the variable  $X$ , in the denominator of the ratio, is defined to equal 1 for each element so that the denominator is the sum of the weights in the sub-population.

In the case of proportions, the variable  $X$  in the denominator is also defined to equal 1 for all elements. But, in addition, the variable  $Y$  in the numerator is binomial and is defined to equal either 0 or 1, depending on the absence or presence, respectively, of a specified attribute in the element observed.

#### 4.4 Calculation of Variances:

It is very important to calculate standard errors for the main survey estimates so that the user can have an idea of their reliability or precision.

The variance calculation uses the method of ultimate clusters. Within any domain of estimation, for a sub-population  $A$ , and for a characteristic  $Y$ , the formulas are:

(a) The variance of an estimator of a total is estimated by:

$$(3) \quad V(\hat{Y}_A) = \sum_h \left[ \frac{n_h}{n_h - 1} \sum_{i=1}^{n_h} \left( \hat{Y}_{Ahi} - \frac{\hat{Y}_{Ah}}{n_h} \right)^2 \right]$$

Where:

$$(4) \quad \hat{Y}_{Ahi} = \sum_{j \in A} W_{hij} Y_{hij}$$

and:

$$(5) \quad \hat{Y}_{Ah} = \sum_i \sum_{j \in A} W_{hij} Y_{hij}$$

The expression in (3) is an unbiased estimator of the Variance.

(b) The variance of an estimator of a ratio is estimated by:

$$(6) \quad V(\hat{R}_A) = \frac{1}{\hat{X}_A^2} \left[ V(\hat{Y}_A) + \hat{R}_A^2 V(\hat{X}_A) - 2 \hat{R}_A \text{COV}(\hat{X}_A, \hat{Y}_A) \right]$$

Where:

$$\text{COV} \left( \hat{X}_A, \hat{Y}_A \right) = \sum_h^{\text{Dom}} \frac{n_h}{n_h - 1} \sum_{i=1}^{n_h} \left( \hat{X}_{Ahi} - \frac{\hat{X}_{Ah}}{n_h} \right) \left( \hat{Y}_{Ahi} - \frac{\hat{Y}_{Ah}}{n_h} \right)$$

And:

$V(\hat{Y}_A)$  and  $V(\hat{X}_A)$  are calculated according to formula (3);

$\hat{X}_A$  is calculated according to formula (1) and  $\hat{R}_A$  according to formula (2).

#### **4.5 Training and Recruitment:**

The purpose of the training courses was to teach participants the main skills needed to conduct interviews. Two training courses were held, one in Ramallah for the West Bank trainees, and one in Gaza City for Gaza Strip trainees. Each course consisted of two parts: one on survey methodology including survey design, questionnaire design, interviewing techniques, and field operations; and one part on specifications of the labour force survey, including concepts and definitions, fieldwork procedures, data collection, editing, coding, tips for asking questions and recording answers, as well as field team organization and field supervision.

The training courses included lectures and field exercises. Each course lasted 3 days, training 20 interviewers and 4 supervisors.

#### **4.6 Fieldwork:**

The preparation phase for the LFS included recruiting and training of interviewers and supervisors. The staff on this project participated in previous survey projects at PCBS, and is highly qualified.

The West Bank was divided into three areas (North, Middle and South), each of which was supervised by one field supervisor. Each region consists of a number of districts, and the fieldwork was carried out by one fieldwork team, consisting of 2-3 interviewers.

Gaza Strip was also divided into three areas (North, Middle and South). Fieldwork activities were carried out by one fieldwork team, each consisting of a supervisor, an editor and 3 interviewers.

Special procedures were followed in order to ensure quality control and efficient organization of fieldwork. Such procedures are important for supervising work, as well as for receiving and delivering questionnaires, maps, sample lists in addition to other forms used for management and quality control.

Field operations were conducted in the Palestinian Territory from 01/01/2006 to 31/12/2006. Fieldwork teams were distributed to each area on the basis of the sample size. The number of LFS' fieldwork team was 24, including the fieldwork coordinator, 4 supervisors, 4 editors, and 16 interviewers including coders.

#### **4.7 Data Processing:**

The data processing stage consisted of the following operations:

##### **1. Editing Before Data Entry**

All questionnaires were then edited in the main office using the same instructions adopted for editing in the field.

##### **2. Coding**

At this stage, the Economic Activity variable underwent coding according to West Bank and Gaza Strip Standard Commodities Classification, based on the United Nations ISIC-3. The Economic Activity for all employed and ever employed individuals was classified at the fourth-digit-level. The occupations were coded on the basis of the International Standard Occupational Classification of 1988 at the third-digit-level (ISCO-88).

### **3. Data Entry**

In this stage data were entered into the computer, using a data entry template BLAISE. The data entry program was prepared in order to satisfy the following requirements:

- Duplication of the questionnaire on the computer screen.
- Logical and consistency checks of data entered.
- Possibility for internal editing of questionnaire answers.
- Maintaining a minimum of errors in digital data entry and fieldwork.
- User- friendly handling.





## Data Quality

### 5.1 Accuracy of the Data:

#### 5.1.1 Statistical Errors:

Since the data reported here are based on a sample survey and not on a complete enumeration, they are subjected to sampling errors as well as non-sampling errors.

Sampling errors are random outcomes of the sample design, and are, therefore, in principle measurable by the statistical concept of standard error. A description of the estimated standard errors and the effects of the sample design on sampling errors are provided in the previous chapter.

Data of this survey affected by statistical errors due to use the sample, Therefore, the emergence of certain differences from the real values expect obtained through censuses. It had been calculated variation of the most important indicators exists and the facility with the report. and the dissemination levels of the data were particularized at the regional level in Governorate in the West Bank and Gaza Strip.

#### 5.1.2 Non-Statistical Errors:

Non-statistical errors are probable in all stages of the project, during data collection or processing. This is referred to as non-response errors, response errors, interviewing errors, and data entry errors. To avoid errors and reduce their effects, great efforts were made to train the fieldworkers intensively. They were trained in how to carry out the interview, what to discuss and what to avoid, carrying out a pilot survey and practical and theoretical training during the training course.

Also data entry staff was trained on the entry program that was examined before starting the data entry process. To have a fair idea about the situation and to limit obstacles, there was continuous contact with the fieldwork team through regular visits to the field and regular meetings with them during the different field visits. Problems faced by fieldworkers were discussed to clarify any issues.

Non-sampling errors can occur at the various stages of survey implementation whether in data collection or in data processing. They are generally difficult to be evaluated statistically. They cover a wide range of errors, including errors resulting from non-response, sampling frame coverage, coding and classification, data processing, and survey response (both respondent and interviewer-related). The use of effective training and supervision and the careful design of questions have direct bearing on limiting the magnitude of non-sampling errors, and hence enhancing the quality of the resulting data. The following are possible sources of non-sampling errors:

- Errors due to non-response because households were away from home or refused to participate. The overall non response rate amounted to almost 12.4% which is relatively low; a much higher rates is rather common in an international perspective. The refusal rate was only 0.9%. It is difficult however to assess the amount of bias resulting from non response. The PCBS has not yet undertaken any non-response study. Such a study may indicate, that non-response is more frequent in some population groups than in others. This

is rather normal and such information is necessary to be able to compensate for bias resulting from non-response errors.

- Errors in data processing, such as coding and punching. The data underwent checking and completion of missing information in the office and logical checks were computerized as well as manually, including call-backs if needed.
- Response errors which resulted from misunderstanding of the questions, interviewers' bias in asking the questions and in probing. Thorough training, supervision, and various quality control checks were used to minimize bias resulting from these kinds of errors.

The non-response rate was between 11%-13% before October 2000. Since that time, and after the Israeli aggression on the Palestinian Territory (the curfew and closure), the rate increased to reach 15.7% in some rounds.

## **5.2 Technical Notes:**

There are important technical notes which should be taken into consideration when reviewing this report, which are as follows:

- A comprehensive revision for the sample weights has been made, using the revised population projections 2005, and the demographic structure of the population; distribution by age and sex, in addition to distribution according to place of residence.

## References

1. Central Bureau of Statistics. 1993. *Judea, Samaria and Gaza Area Statistics*. Jerusalem: Israel Central Bureau of Statistics.
2. Hussmanns, R., Mehran, F., and Verma, V. 1990. *Surveys of Economically Active Population: Employment, Unemployment and Underemployment. An ILO Manual on Concepts and Methods*. Geneva - Switzerland.
3. International Labour Office. 1987. *Statistical Sources and Methods. Vol.2, Employment, Wages and Hours of Work (Establishment Survey)*. Geneva - Switzerland.
4. International Labour Office. 1987. *Statistical Sources and Methods. Vol.4, Employment, Unemployment, Wages and Hours of Work (Administrative Records and Related Sources)*. Geneva - Switzerland.
5. U.S. Department of Commerce. Bureau of the Census, 1994. *Current Population Survey (CPS). Interviewing Manual*. Washington D.C., U.S.A.
6. U.S. Department of Commerce. Bureau of the Census. International Statistical Program Center (ISPC). 1994. *Field Operations. Participant Manual*. Washington DC. U.S.A: Census International Statistical Program Center (ISPC).
7. U.S Department of Labor. Bureau of Labor Statistics. 1992. *BLS Hand book of Methods*. Washington D.C. USA.