



دولة فلسطين

الجهاز المركزي للإحصاء الفلسطيني

مسح القوى العاملة الفلسطينية
التقرير السنوي: 2012

نيسان/أبريل، 2013

تم إعداد هذا التقرير حسب الإجراءات المعيارية المحددة في ميثاق
الممارسات للإحصاءات الرسمية الفلسطينية 2006

©جمادى الآخرة، 1434 هـ ، نيسان، 2013.

جميع الحقوق محفوظة.

في حالة الاقتباس، يرجى الإشارة إلى هذه المطبوعة كالتالي:

الجهاز المركزي للإحصاء الفلسطيني، 2013. مسح القوى العاملة الفلسطينية: التقرير السنوي: 2012.

رام الله - فلسطين.

جميع المراسلات توجه إلى:

الجهاز المركزي للإحصاء الفلسطيني

ص.ب. 1647، رام الله - فلسطين .

هاتف: 2 298 2700 (970/972)

فاكس: 2 298 2710 (970/972)

الرقم المجاني: 1800300300

بريد إلكتروني: diwan@pcbs.gov.ps

الصفحة الإلكترونية: <http://www.pcbs.gov.ps>



شكر وتقدير

يتقدم الجهاز المركزي للإحصاء الفلسطيني بالشكر والتقدير إلى كل الأسر الفلسطينية التي ساهمت في إنجاح جمع بيانات المسح، وإلى جميع العاملين في هذا المسح لما أبدوه من حرص منقطع النظير أثناء تأدية واجبهم.

لقد تم تخطيط وتنفيذ المسح الأسري لمسح القوى العاملة 2012 في فلسطين، بقيادة فريق فني من الجهاز المركزي للإحصاء الفلسطيني، وبدعم مالي مشترك بين كل من دولة فلسطين وأعضاء مجموعة التمويل الرئيسية للجهاز (CFG) لعام 2012 ممثلة بمكتب الممثلة النرويجية لدى دولة فلسطين والوكالة السويسرية للتنمية والتعاون (SDC).

يتقدم الجهاز المركزي للإحصاء الفلسطيني بجزيل الشكر والتقدير إلى أعضاء مجموعة التمويل الرئيسية للجهاز (CFG)، الذين ساهموا بالتمويل على مساهمتهم القيمة في تنفيذ هذا المشروع.

فريق العمل

رئيس اللجنة

- اللجنة الفنية

روان ابو فرحة

سعدى المصري

فايز الغضبان

أحمد عمر

نافع زهران

أنس أحمد

محمد شاهين

- إعداد التقرير

شروق عقل

- تصميم الخرائط

نبال اسماعيل

- تصميم جرافيكى

أحمد سوالمه

- تدقيق معايير النشر

حنان جناجره

- المراجعة الأولية

سهى كنعان

جواد الصالح

- المراجعة النهائية

محمود جرادات

- الإشراف العام

علا عوض

رئيس الجهاز

تنويه للمستخدمين

1. الإشارة (-) في الجداول تعني عدم وجود عدد كافٍ من المشاهدات في الخلية.
2. الأعداد الواردة في جدول رقم (1) للأعوام 2000-2012 هي تقديرات مبنية على نتائج التعداد العام للسكان والمساكن والمنشآت 2007.

قائمة المحتويات

الصفحة	الموضوع
	قائمة الجداول
	المقدمة
23	الفصل الأول: النتائج الرئيسية
23	1.1 نسبة القوى العاملة المشاركة (حسب معايير ومقاييس منظمة العمل الدولية)
24	2.1 نسبة القوى العاملة المشاركة (حسب التعريف الموسع)
27	3.1 العلاقة بقوة العمل (حسب معايير ومقاييس منظمة العمل الدولية)
31	4.1 العاملون (حسب معايير ومقاييس منظمة العمل الدولية)
39	5.1 البطالة (حسب معايير ومقاييس منظمة العمل الدولية)
41	6.1 البطالة (حسب التعريف الموسع)
41	7.1 الأفراد خارج القوى العاملة (حسب معايير ومقاييس منظمة العمل الدولية)
43	الفصل الثاني: المنهجية والجودة
43	1.2 استمارة المسح
43	2.2 الإطار والعينة
43	1.2.2 الشمول (مجتمع العينة)
44	2.2.2 إطار المعاينة
44	3.2.2 حجم العينة
44	4.2.2 تصميم العينة
45	3.2 حساب الأوزان
45	4.2 العمليات الميدانية
45	1.4.2 التدريب والتعيين
46	2.4.2 الترميز
46	5.2 معالجة البيانات
47	6.2 دقة البيانات
47	1.6.2 الأخطاء الإحصائية
47	2.6.2 الأخطاء غير الإحصائية
48	3.6.2 نسب التجاوب وعدم التجاوب
49	7.2 قابلية المقارنة
49	8.2 إجراءات ضبط الجودة
50	9.2 ملاحظات فنية أخرى

الموضوع	الصفحة
الفصل الثالث: المفاهيم والمصطلحات	51
المراجع	55
الجدول	57

قائمة الجداول

الجدول	الصفحة
جدول 1: التوزيع النسبي للأفراد 15 سنة فأكثر في فلسطين حسب المنطقة وأهم سمات القوى العاملة 1995-2012	59
جدول 2: التوزيع النسبي للأفراد 10 سنوات فأكثر في فلسطين حسب العمر والجنس وأهم سمات القوى العاملة 2012	62
جدول 3: التوزيع النسبي للأفراد 10 سنوات فأكثر في الضفة الغربية حسب العمر والجنس وأهم سمات القوى العاملة 2012	63
جدول 4: التوزيع النسبي للأفراد 10 سنوات فأكثر في قطاع غزة حسب العمر والجنس وأهم سمات القوى العاملة 2012	64
جدول 5: التوزيع النسبي للأفراد 15 سنة فأكثر في فلسطين حسب عدد السنوات الدراسية والجنس وأهم سمات القوى العاملة 2012	65
جدول 6: التوزيع النسبي للأفراد 15 سنة فأكثر في الضفة الغربية حسب عدد السنوات الدراسية والجنس وأهم سمات القوى العاملة 2012	66
جدول 7: التوزيع النسبي للأفراد 15 سنة فأكثر في قطاع غزة حسب عدد السنوات الدراسية والجنس وأهم سمات القوى العاملة 2012	67
جدول 8: التوزيع النسبي للأفراد 15 سنة فأكثر في فلسطين حسب المحافظة والجنس وأهم سمات القوى العاملة 2012	68
جدول 9: نسبة القوى العاملة المشاركة من بين الأفراد 15 سنة فأكثر في فلسطين حسب العمر والجنس 1995-2012	69
جدول 10: نسبة القوى العاملة المشاركة من بين الأفراد 15 سنة في فلسطين حسب الجنس وعدد السنوات الدراسية 1995-2012	70
جدول 11: التوزيع النسبي للقوى العاملة المشاركة في فلسطين حسب عدد السنوات الدراسية والجنس والعمر 2012	71
جدول 12: التوزيع النسبي للقوى العاملة المشاركة في الضفة الغربية حسب عدد السنوات الدراسية والجنس والعمر 2012	72
جدول 13: التوزيع النسبي للقوى العاملة المشاركة في قطاع غزة حسب عدد السنوات الدراسية والجنس والعمر 2012	73
جدول 14: التوزيع النسبي للقوى العاملة المشاركة في فلسطين حسب الحالة الزوجية والجنس والعمر 2012	74

الجدول	الصفحة
جدول 15: التوزيع النسبي للقوى العاملة المشاركة في الضفة الغربية حسب الحالة الزوجية والجنس والعمر 2012	74
جدول 16: التوزيع النسبي للقوى العاملة المشاركة في قطاع غزة حسب الحالة الزوجية والجنس والعمر 2012	75
جدول 17: نسبة القوى العاملة المشاركة من بين الأفراد 15 سنة فأكثر في فلسطين حسب المحافظة والجنس 1999-2012	76
جدول 18: معدل البطالة من بين المشاركين في القوى العاملة في فلسطين حسب المحافظة والجنس 1999-2012	78
جدول 19: نسبة المشاركة في القوى العاملة ومعدل البطالة للأفراد 15 سنة فأكثر في فلسطين حسب حالة اللجوء ونوع التجمع السكاني والجنس والمنطقة 2012	80
جدول 20: التوزيع النسبي للعاملين من فلسطين حسب الجنس ومكان العمل والمنطقة 1995-2012	81
جدول 21: التوزيع النسبي للعاملين من فلسطين حسب النشاط الاقتصادي والجنس 1995-2012	85
جدول 22: التوزيع النسبي للعاملين من فلسطين حسب النشاط الاقتصادي والجنس ومكان العمل 2012	86
جدول 23: التوزيع النسبي للعاملين من الضفة الغربية حسب النشاط الاقتصادي والجنس ومكان العمل 2012	87
جدول 24: التوزيع النسبي للعاملين من قطاع غزة حسب النشاط الاقتصادي والجنس ومكان العمل 2012	88
جدول 25: التوزيع النسبي للعاملين من فلسطين حسب الجنس وعدد السنوات الدراسية ومكان العمل 2012	89
جدول 26: التوزيع النسبي للعاملين من الضفة الغربية حسب الجنس وعدد السنوات الدراسية ومكان العمل 2012	90
جدول 27: التوزيع النسبي للعاملين من قطاع غزة حسب الجنس وعدد السنوات الدراسية ومكان العمل 2012	91
جدول 28: التوزيع النسبي للعاملين من فلسطين حسب المنطقة والحالة العملية والجنس 2012	92
جدول 29: التوزيع النسبي للعاملين من فلسطين حسب المهنة والجنس ومكان العمل 2012	93

الصفحة	الجدول
94	جدول 30: التوزيع النسبي للعاملين من الضفة الغربية حسب النشاط الاقتصادي والجنس والمحافظة 2012
96	جدول 31: التوزيع النسبي للعاملين من قطاع غزة حسب النشاط الاقتصادي والجنس والمحافظة 2012
98	جدول 32: التوزيع النسبي للعاملين من فلسطين حسب النشاط الاقتصادي والجنس وعدد السنوات الدراسية 2012
100	جدول 33: التوزيع النسبي للعاملين من فلسطين حسب المهنة والجنس وعدد السنوات الدراسية 2012
102	جدول 34: التوزيع النسبي للعاملين من فلسطين حسب المنطقة والمهنة وعدد السنوات الدراسية 2012
103	جدول 35: التوزيع النسبي للعاملين من الضفة الغربية حسب الجنس والمهنة وعدد السنوات الدراسية 2012
104	جدول 36: التوزيع النسبي للعاملين من قطاع غزة حسب الجنس والمهنة وعدد السنوات الدراسية 2012
105	جدول 37: التوزيع النسبي للعاملين من فلسطين حسب المحافظة والمنطقة وعدد السنوات الدراسية 2012
106	جدول 38: التوزيع النسبي للعاملين من فلسطين حسب المحافظة والمنطقة والحالة العملية 2012
107	جدول 39: التوزيع النسبي للعاملين من فلسطين حسب النشاط الاقتصادي والجنس وعدد ساعات العمل الأسبوعية الفعلية 2012
108	جدول 40: التوزيع النسبي للعاملين من فلسطين حسب المهنة والجنس وعدد ساعات العمل الأسبوعية الفعلية 2012
109	جدول 41: التوزيع النسبي للعاملين ومعدل الأجر اليومي بالشيكل للمستخدمين بأجر في فلسطين حسب القطاع والمنطقة 2000-2012
110	جدول 42: معدل ساعات العمل الأسبوعية وأيام العمل الشهرية والأجرة اليومية بالشيكل للمستخدمين معلومي الأجر في جميع المناطق حسب الجنس والنشاط الاقتصادي 2012
111	جدول 43: معدل ساعات العمل الأسبوعية وأيام العمل الشهرية والأجرة اليومية بالشيكل للمستخدمين معلومي الأجر في الضفة الغربية حسب الجنس والنشاط الاقتصادي 2012
112	جدول 44: معدل ساعات العمل الأسبوعية وأيام العمل الشهرية والأجرة اليومية بالشيكل للمستخدمين معلومي الأجر في قطاع غزة حسب النشاط الاقتصادي 2012

الجدول	الصفحة
جدول 45: معدل ساعات العمل الأسبوعية وأيام العمل الشهرية والأجرة اليومية بالشيكل للمستخدمين معلومي الأجر في إسرائيل والمستوطنات حسب الجنس والنشاط الاقتصادي 2012	112
جدول 46: معدل ساعات العمل الأسبوعية وأيام العمل الشهرية والأجرة اليومية بالشيكل للمستخدمين معلومي الأجر في فلسطين حسب مكان العمل 1999-2012	113
جدول 47: معدل الأجر اليومي بالشيكل للمستخدمين معلومي الأجر في فلسطين حسب المحافظة والمنطقة (لا تشمل العاملين في إسرائيل والمستوطنات) 1999-2012	115
جدول 48: التوزيع النسبي للعاملين من فلسطين الغائبين عن أعمالهم حسب سبب الغياب والجنس والمنطقة 2012	116
جدول 49: التوزيع النسبي للعاملين بصورة محدودة من فلسطين حسب نوع العمالة المحدودة وعدد السنوات الدراسية والجنس 2012	117
جدول 50: التوزيع النسبي للعاملين بصورة محدودة من فلسطين حسب نوع العمالة المحدودة والحالة العملية والجنس 2012	118
جدول 51: التوزيع النسبي للعاملين بصورة محدودة من فلسطين حسب النشاط الاقتصادي ونوع العمالة المحدودة 2012	119
جدول 52: التوزيع النسبي للعاملين بصورة محدودة من فلسطين حسب المهنة ونوع العمالة المحدودة 2012	119
جدول 53: التوزيع النسبي للعاطلين عن العمل في فلسطين حسب عدد السنوات الدراسية والمنطقة والجنس 2012	120
جدول 54: التوزيع النسبي للعاطلين عن العمل في فلسطين حسب العمر والمنطقة والجنس 2012	121
جدول 55: التوزيع النسبي للعاطلين عن العمل في فلسطين حسب العلاقة بقوة العمل والمنطقة والجنس 2012	122
جدول 56: التوزيع النسبي للعاطلين عن العمل في فلسطين حسب خطوات البحث عن عمل والمنطقة والجنس 2012	122
جدول 57: التوزيع النسبي للأفراد خارج القوى العاملة في فلسطين حسب المحافظة والمنطقة وسبب البقاء خارج القوى العاملة 2012	123
جدول 58: التوزيع النسبي للأفراد خارج القوى العاملة في فلسطين حسب سبب البقاء خارج القوى العاملة والجنس وعدد السنوات الدراسية 2012	124
جدول 59: التوزيع النسبي للأفراد خارج القوى العاملة في الضفة الغربية حسب سبب البقاء خارج القوى العاملة والجنس وعدد السنوات الدراسية 2012	125

الصفحة	الجدول
126	جدول 60: التوزيع النسبي للأفراد خارج القوى العاملة في قطاع غزة حسب سبب البقاء خارج القوى العاملة والجنس وعدد السنوات الدراسية 2012
127	جدول 61: التوزيع النسبي للأفراد خارج القوى العاملة في فلسطين حسب سبب البقاء خارج القوى العاملة والجنس والعمر 2012
128	جدول 62: التوزيع النسبي للأفراد خارج القوى العاملة في الضفة الغربية حسب سبب البقاء خارج القوى العاملة والجنس والعمر 2012
129	جدول 63: التوزيع النسبي للأفراد خارج القوى العاملة في قطاع غزة حسب سبب البقاء خارج القوى العاملة والجنس والعمر 2012
130	جدول 64: نسبة المشاركة في القوى العاملة ومعدل البطالة في فلسطين حسب المنطقة (التعريف الموسع) 2000-2012
131	جدول 65: التوزيع النسبي للأفراد 15 سنة فأكثر في فلسطين حسب الالتحاق بالتعليم والعلاقة بقوة العمل والمنطقة 2012
132	جدول 66: معدل البطالة ومعدل الأجر اليومي بالشيكل للمستخدمين بأجر للأفراد الخريجين الذين يحملون مؤهل علمي دبلوم متوسط فأعلى في فلسطين حسب التخصص والمنطقة والجنس 2012
133	جدول 67: نسبة المشاركة للأفراد الخريجين الذين يحملون مؤهل علمي دبلوم متوسط فأعلى في فلسطين حسب التخصص والمنطقة والجنس 2012
134	جدول 68: التوزيع النسبي للمستخدمين بأجر في القطاع الخاص في فلسطين حسب المنطقة وبعض المؤشرات الخاصة بامتيازات العمل 2012
135	جدول 69: التوزيع النسبي للعاملين 15 سنة فأكثر في فلسطين حسب الانتماء للنقابات العمالية والجنس والمنطقة 2012

المقدمة

يسر الجهاز المركزي للإحصاء الفلسطيني أن يقدم التقرير السنوي الثامن عشر في برنامج مسح القوى العاملة الفلسطيني، الذي ينفذه الجهاز بصورة منتظمة ومتواصلة للوقوف على التغيرات التي تطرأ على المؤشرات الأساسية الخاصة بسوق العمل الفلسطيني. يهدف هذا التقرير أساساً إلى توفير مادة إحصائية شاملة وموثوقة بها لواضعي السياسات والمهتمين في موقع القرار الاقتصادي والتنموي على الساحة الفلسطينية حول الخصائص الأساسية للقوى العاملة الفلسطينية.

هذا التقرير هو واحد من سلسلة التقارير السنوية حول القوى العاملة والتي يعمل الجهاز على نشرها بهدف الوقوف على أوضاع سوق العمل الفلسطيني ومعرفة سماته وخصائصه وتحديد معالمه، ومدى تلبية هذا السوق وآلية أدائه بما يتوافق مع احتياجات المجتمع الفلسطيني.

يتناول التقرير أهم المؤشرات الإحصائية حول القوى العاملة في فلسطين، ويبرز سماتها بمركباتها الثلاث (العمالة النائمة، العمالة المحدودة، البطالة) من حيث العدد والتوزيع الجغرافي والتركيب الديمغرافي، بالإضافة إلى دراسة علاقاتها وتوزيعاتها المختلفة. كما يتعرض التقرير للأفراد خارج القوى العاملة ويبين أهم السمات التي يتميزون بها.

يركز التقرير على دراسة القوى العاملة الفلسطينية في فلسطين عام 2012 ويلقي الضوء على مشاركة كل من الذكور والإناث المنتسبين للقوة البشرية (الأفراد 15 سنة فأكثر) في القوى العاملة، ويدرس أوضاع العاملين بالتفصيل من حيث العدد والجنس والعمر والنشاط الاقتصادي والمهنة والحالة العملية وغير ذلك من المؤشرات. ويركز التقرير كذلك على دراسة البطالة وأهم سمات عاطلين عن العمل والخصائص التي يتصفون بها. بالإضافة إلى دراسة العاملين بصورة محدودة (أولئك الذين لا يعملون بصورة اعتيادية وفقاً لمقاييس القوى العاملة) وأهم السمات والخصائص التي يتصفون بها. ويتعرض التقرير كذلك للأفراد خارج القوى العاملة وأهم سماتهم وخصائصهم.

يوفر التقرير مجموعة من البيانات الإحصائية حول المؤشرات الأساسية للقوى العاملة، والتغيرات التي تطرأ عليها عبر الزمن، مما يتيح الإمكانية لدراسة سوق العمل الفلسطيني بصورة معمقة، لمعرفة أسباب التغيرات، والعوامل الأساسية التي تحكم أسس التشغيل والأداء في السوق.

يأمل الجهاز المركزي للإحصاء الفلسطيني أن يسهم هذا التقرير في تطوير سوق العمل الفلسطيني، وأن ينير الدرب لمتخذي القرار وصانعي السياسات في مسيرة التنمية الوطنية الشاملة في هذا الوطن.

والله نسأل أن يتكلل عملنا بالنجاح

علا عوض
رئيس الجهاز

نيسان، 2013

الاطار العام للقوى العاملة في فلسطين: 2012

الاطار العام للقوى العاملة في الضفة الغربية: 2012

الاطار العام للقوى العاملة في قطاع غزة: 2012

(العدد بالالف)

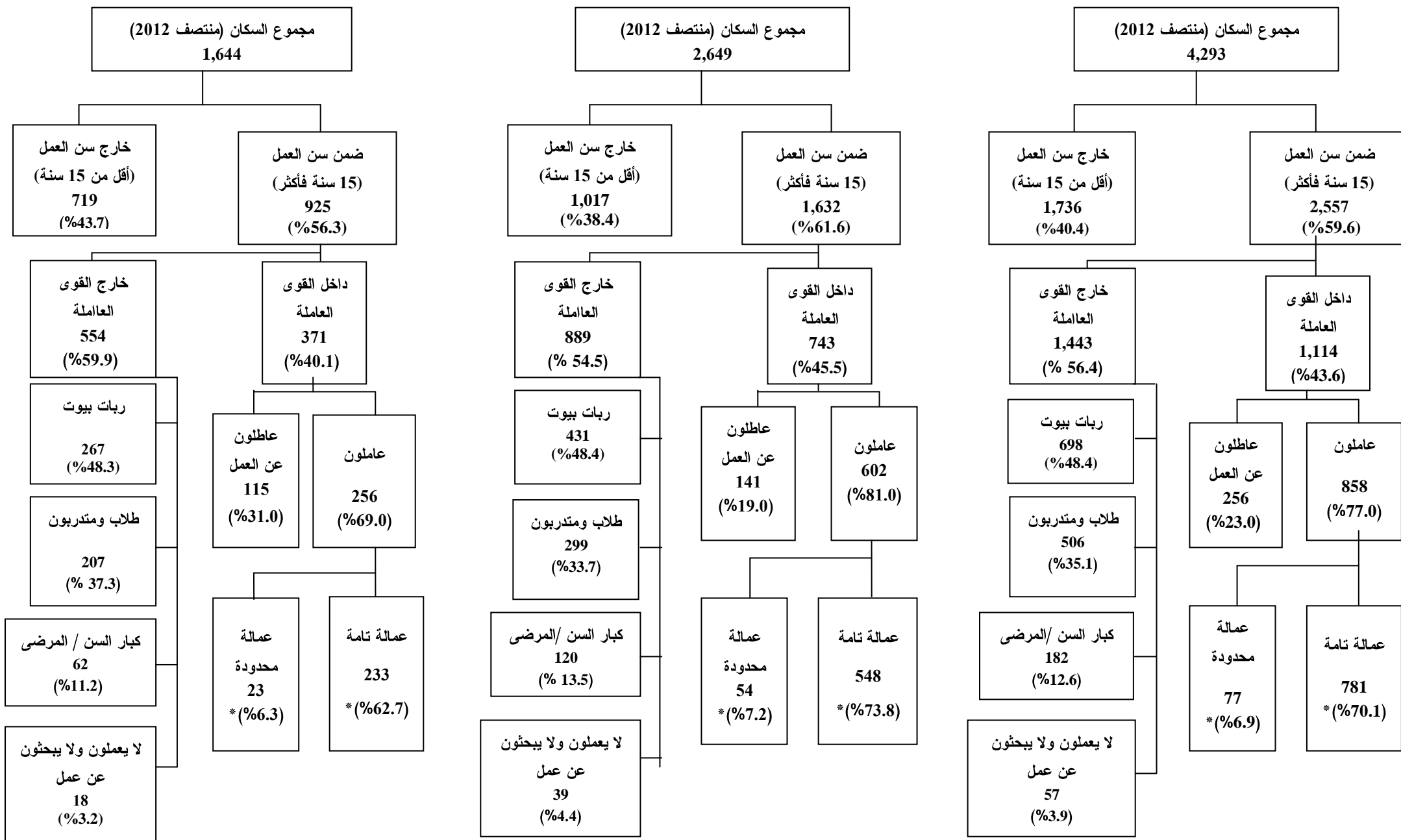

* تم احتساب النسبة من الأفراد داخل القوى العاملة .

الفصل الأول

النتائج الرئيسية

1.1 نسبة القوى العاملة المشاركة (حسب معايير ومقاييس منظمة العمل الدولية)

بينت نتائج المسح بأن نسبة القوى العاملة المشاركة في فلسطين للأفراد 15 سنة فأكثر قد بلغت 43.6% في العام 2012 مقارنة مع 43.0% في العام 2011. وقد أشارت النتائج بأن نسبة مشاركة الذكور في القوى العاملة إلى مجموع الذكور ضمن سن العمل قد بلغت 69.1% في عام 2012 مقارنة مع 68.7% في العام 2011، كما بلغت نسبة مشاركة الإناث في القوى العاملة 17.4% في العام 2012 مقارنة مع 16.6% في العام 2011.

نسبة القوى العاملة المشاركة للأفراد 15 سنة فأكثر حسب الجنس، 1995 - 2012

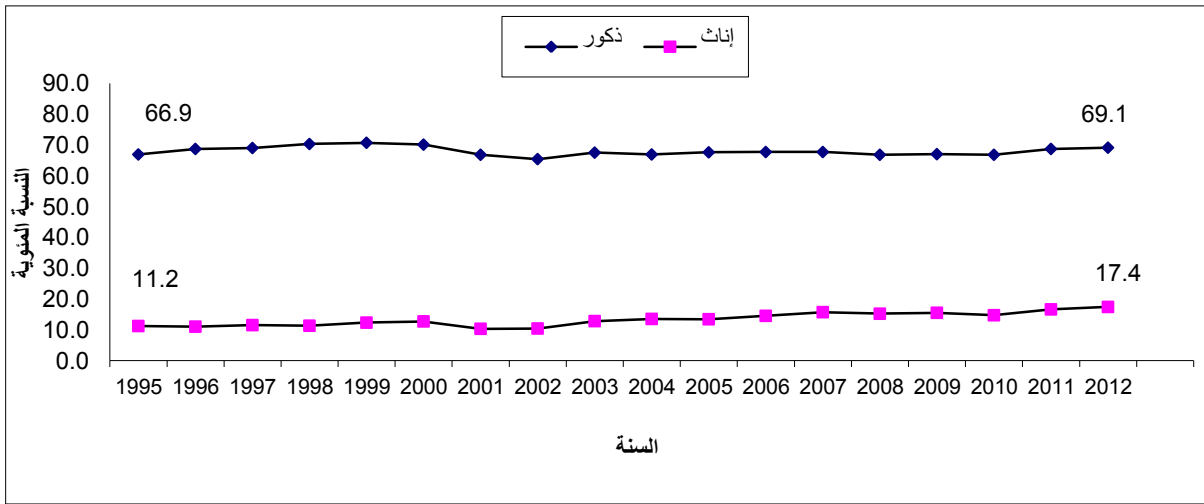

على صعيد آخر، أظهرت النتائج بأن أعلى نسبة مشاركة للقوى العاملة في عام 2012 سجلت للفئة العمرية 25-34 حيث بلغت 59.3% بواقع 88.8% للذكور و28.4% للإناث، يليها الفئة العمرية 35-44 والتي بلغت 58.1% بواقع 91.9% للذكور و23.3% للإناث. من جهة أخرى بلغت نسبة المشاركة بالقوى العاملة للفئة العمرية 15-24 سنة 29.6%، بواقع 49.0% للذكور و9.5% للإناث.

نسبة القوى العاملة المشاركة للأفراد 15 سنة فأكثر حسب العمر والجنس، 2012

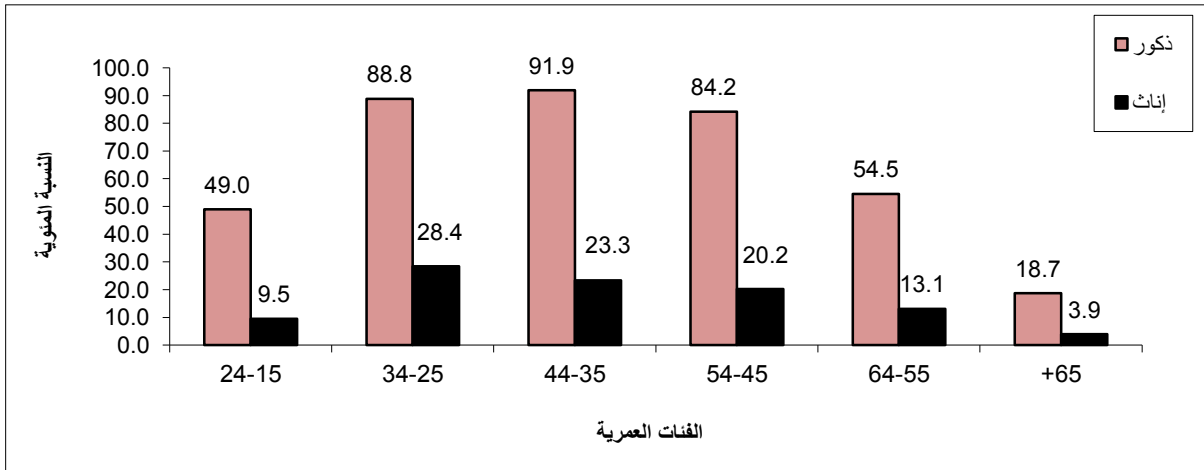

نسبة القوى العاملة المشاركة للأفراد 15 سنة فأكثر حسب المنطقة، 2008 - 2012

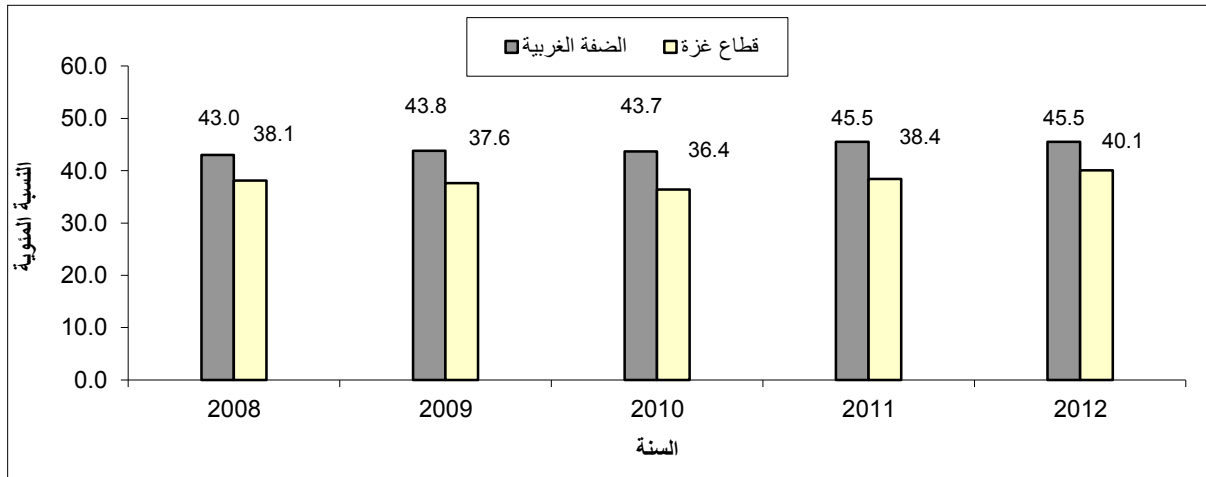

أما على صعيد نسبة القوى العاملة المشاركة على مستوى المنطقة عام 2012، فقد بينت النتائج بأن نسبة القوى العاملة المشاركة في الضفة الغربية قد بلغت 45.5% من مجموع الأفراد 15 سنة فأكثر بواقع 71.4% للذكور مقابل 18.9% للإناث، في حين بلغت نسبة القوى العاملة المشاركة في قطاع غزة 40.1% بواقع 65.0% للذكور مقابل 14.7% للإناث.

2.1 نسبة القوى العاملة المشاركة (حسب التعريف الموسع)

بلغت نسبة القوى العاملة في فلسطين للأفراد 15 سنة فأكثر 45.8% للعامين 2011 و 2012، حيث بلغت في الضفة الغربية 47.9% و 48.5% للعامين 2011 و 2012 على التوالي، أما في قطاع غزة فقد بلغت النسبة 42.1% و 41.0% للعامين 2011 و 2012 على التوالي.

نسبة المشاركة في القوى العاملة للأفراد 15 سنة فأكثر في فلسطين حسب الجنس والمحافظة، 2012
Labour Force Participation Rate of Persons Aged 15 Years and Above in Palestine
by Sex and Governorate, 2012

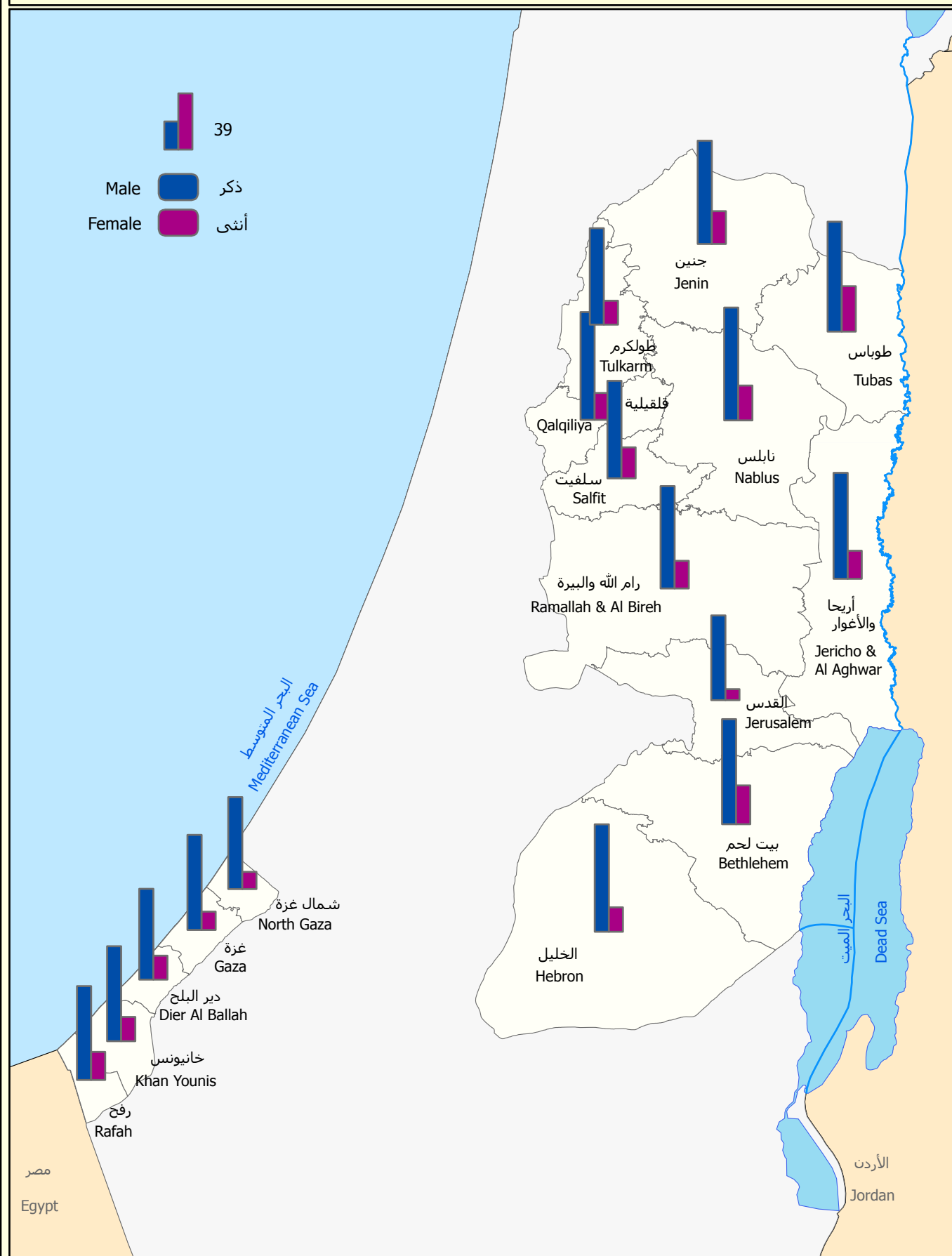

Kilometers
0 4.75 9.5 19 28.5

المصدر: الجهاز المركزي للإحصاء الفلسطيني، 2013
Source: Palestinian Central Bureau of Statistics, 2013



3.1 العلاقة بقوة العمل (حسب معايير ومقاييس منظمة العمل الدولية)

بلغت نسبة البطالة للأفراد 15 سنة فأكثر في فلسطين 23.0% في العام 2012 مقارنة مع 20.9% في العام 2011، حيث بلغت نسبة البطالة بين الذكور 20.5% في العام 2012 مقارنة مع 19.2% في العام 2011، أما بالنسبة للإناث فقد بلغت 32.9% في العام 2012 مقارنة مع 28.4% في العام 2011.

من ناحية أخرى بلغت نسبة العمالة التامة في العام 2012 من القوى العاملة المشاركة 70.1%، بواقع 71.6% للذكور مقابل 64.3% للإناث، في حين كانت النسبة الإجمالية للعاملين بصورة تامة 71.4% في عام 2011، بواقع 72.0% بين الذكور مقابل 68.6% للإناث.

التوزيع النسبي للمشاركين في القوى العاملة للأفراد 15 سنة فأكثر حسب العلاقة بقوة العمل، 2008 - 2012

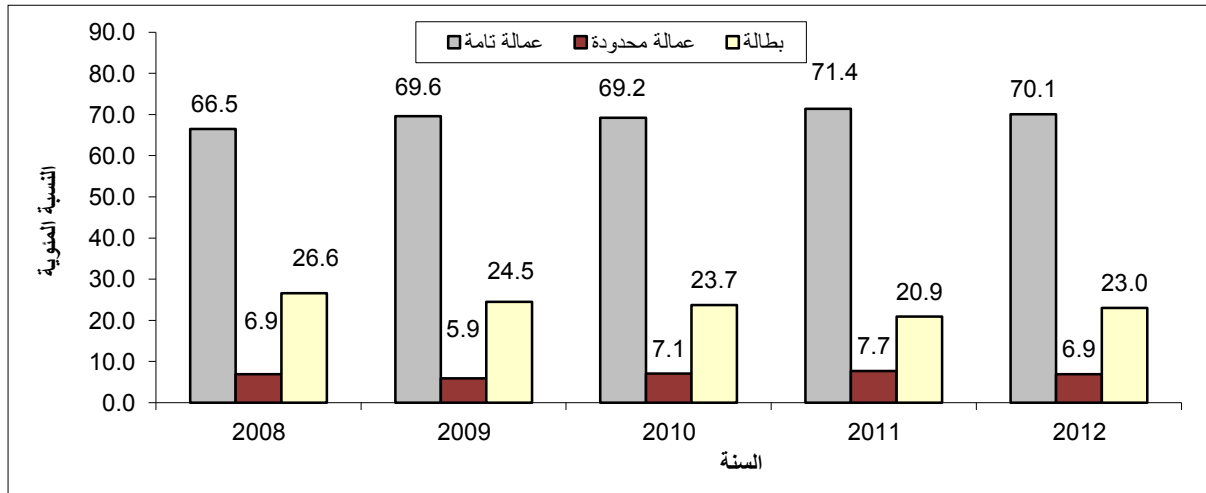

أما على صعيد التوزيع النسبي للقوى العاملة حسب المنطقة، فقد أشارت النتائج بأن القوى العاملة المشاركة في الضفة الغربية توزعت خلال عام 2012 حسب العلاقة بقوة العمل بواقع 73.8% عمالة تامة و 7.2% عمالة محدودة مقابل 19.0% بطالة. ولقد بلغ معدل البطالة في الضفة الغربية 17.3% بين الذكور المشاركين في القوى العاملة و 25.3% بين الإناث المشاركات في القوى العاملة. أما في قطاع غزة فقد كانت النتائج 62.7% عمالة تامة، و 6.3% عمالة محدودة مقابل 31.0% بطالة. ولقد بلغ معدل البطالة في قطاع غزة 26.8% بين الذكور المشاركين في القوى العاملة و 50.1% بين الإناث المشاركات في القوى العاملة في العام 2012.

التوزيع النسبي للمشاركين في القوى العاملة للأفراد 15 سنة فأكثر حسب العلاقة بقوة العمل والمنطقة، 2012

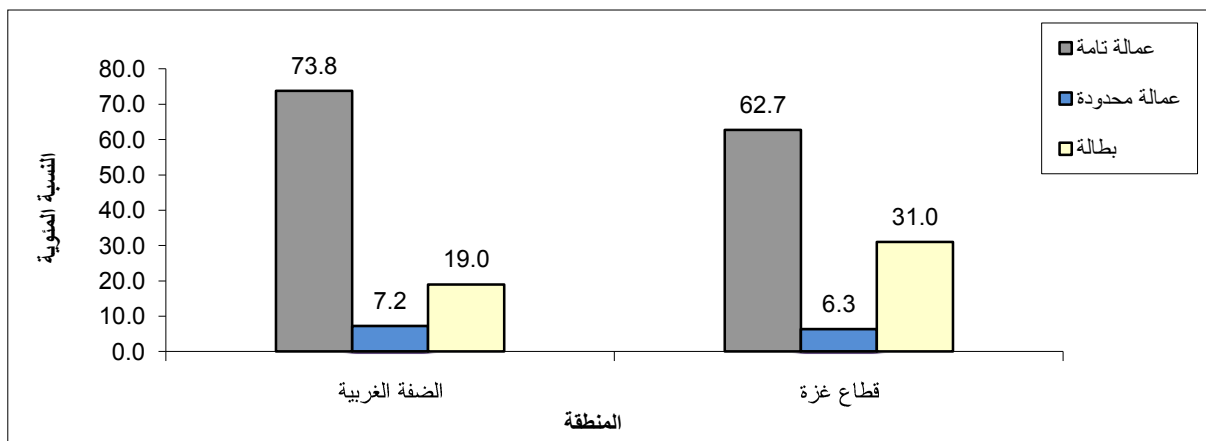

نسبة السكان العاطلين عن العمل (15 سنة فأكثر) في فلسطين حسب الجنس والمحافظة، 2012

Percent of Unemployed Population (15 Years and Above) in Palestine by Sex and Governorate, 2012

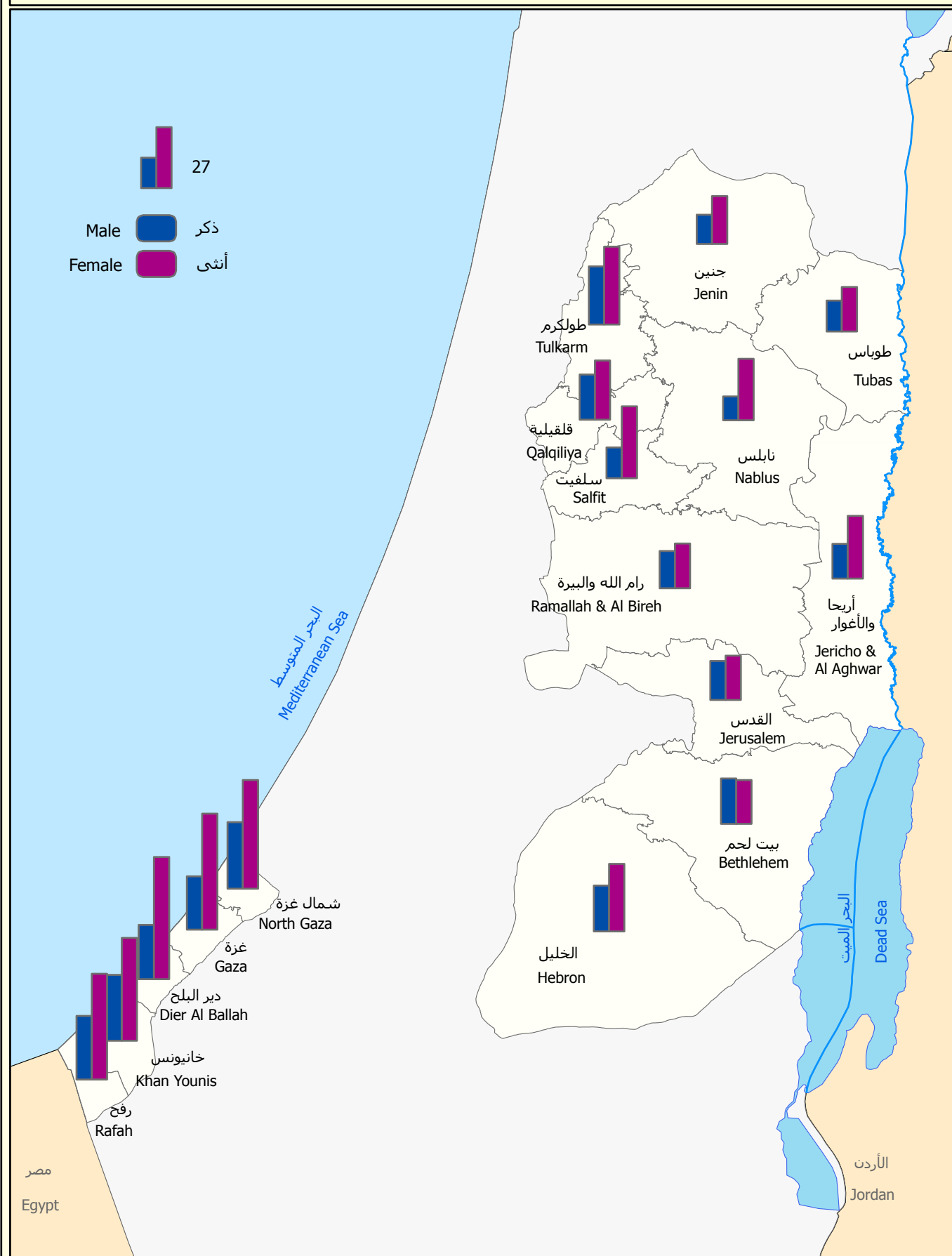

Kilometers
0 4.75 9.5 19 28.5

المصدر: الجهاز المركزي للإحصاء الفلسطيني، 2013
Source: Palestinian Central Bureau of Statistics, 2013



4.1 العاملون (حسب معايير ومقاييس منظمة العمل الدولية)

بينت نتائج المسح في العام 2012 بأن 36.1% من العاملين من فلسطين يعملون في قطاع الخدمات مقابل 19.6% يعملون في قطاع التجارة وأنشطة المطاعم والفنادق، في حين كان قطاع البناء والتشييد من القطاعات التي تضررت منذ العام 2000 حتى الآن حيث بلغت النسبة 14.4% في العام 2012، في حين وصلت الى 19.4% في العام 2000. وتبرز النتائج بأن أنشطة الخدمات وظفت 58.0% من النساء العاملات، وتلاها قطاع الزراعة حيث استحوذ على 23.7% من النساء العاملات من فلسطين.

التوزيع النسبي للعاملين للأفراد 15 سنة فأكثر حسب الجنس والنشاط الاقتصادي، 2012

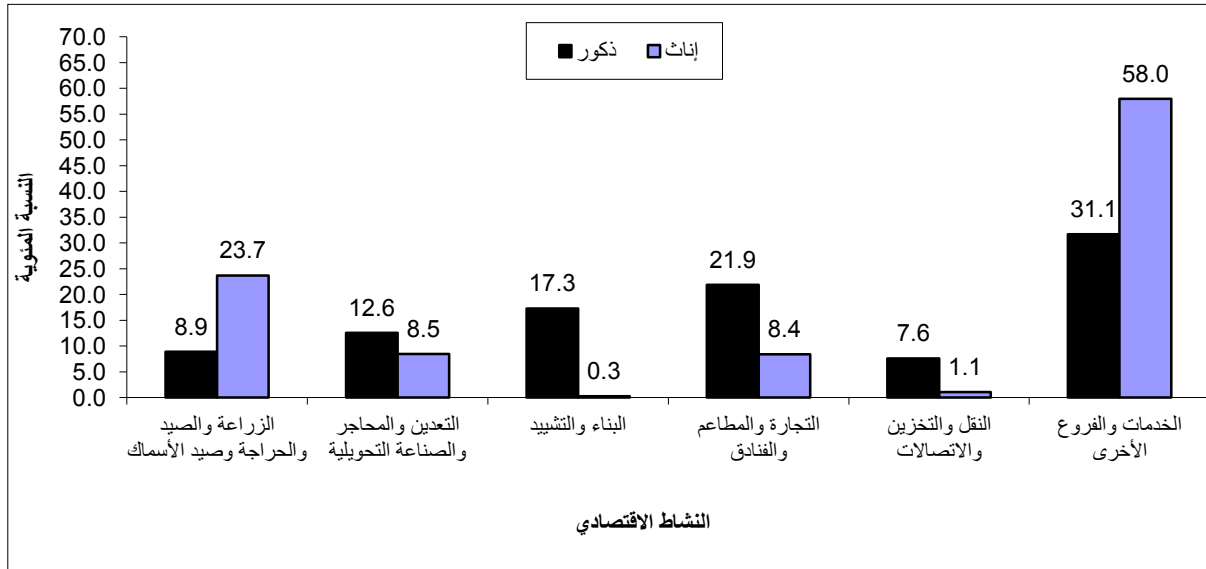

من جهة أخرى، أظهرت النتائج بأن العاملين توزعوا حسب مكان العمل في العام 2012 بواقع 60.4% في الضفة الغربية، و29.9% في قطاع غزة مقابل 9.7% في إسرائيل والمستوطنات، وقد بلغت نسبة العاملين في إسرائيل والمستوطنات 10.0% في العام 2011، ويلاحظ أن نسبة العاملين من الضفة الغربية في إسرائيل والمستوطنات قد بلغت 13.8% في العام 2012 مقارنة مع 14.0% في العام 2011، في حين لم يتمكن أي عامل من قطاع غزة من العمل في إسرائيل والمستوطنات منذ العام 2006 حتى نهاية عام 2012.

على صعيد آخر توزع العاملون حسب الحالة العملية بواقع 66.9% مستخدمون بأجر، و17.9% يعملون لحسابهم الخاص، و8.8% أعضاء أسرة بدون أجر، و6.4% أصحاب عمل. كما توزع العاملون حسب المهنة الرئيسية بواقع 26.8% فنيون ومتخصصون ومساعدون وكتبة، و18.5% عمال الخدمات والباعة في الأسواق، و16.2% عمال في الحرف وما إليها من المهن، و17.5% يعملون في المهن الأولية، و7.1% عمال مهرة في الزراعة والصيد، و5.0% مشرعون وموظفو الإدارة العليا في حين يعمل 8.9% في تشغيل الآلات وتجميعها.

بينت النتائج بأن نسبة العاملين الذكور كفنيين ومتخصصين ومساعدين وكتبة بلغت 22.1% مقابل 49.5% للإناث والتي تمثل النسبة الأعلى بين الإناث العاملات. كما أن 20.0% من العاملين الذكور يعملون في الخدمات والباعة في الأسواق مقابل 11.2% للإناث. (أنظر/ي جدول 29).

التوزيع النسبي للعاملين 15 سنة فأكثر في فلسطين حسب النشاط الاقتصادي والمحافظة، 2012

Percentage Distribution of Employed Persons Aged 15 Years and Above in Palestine by Economic Activity and Governorate, 2012

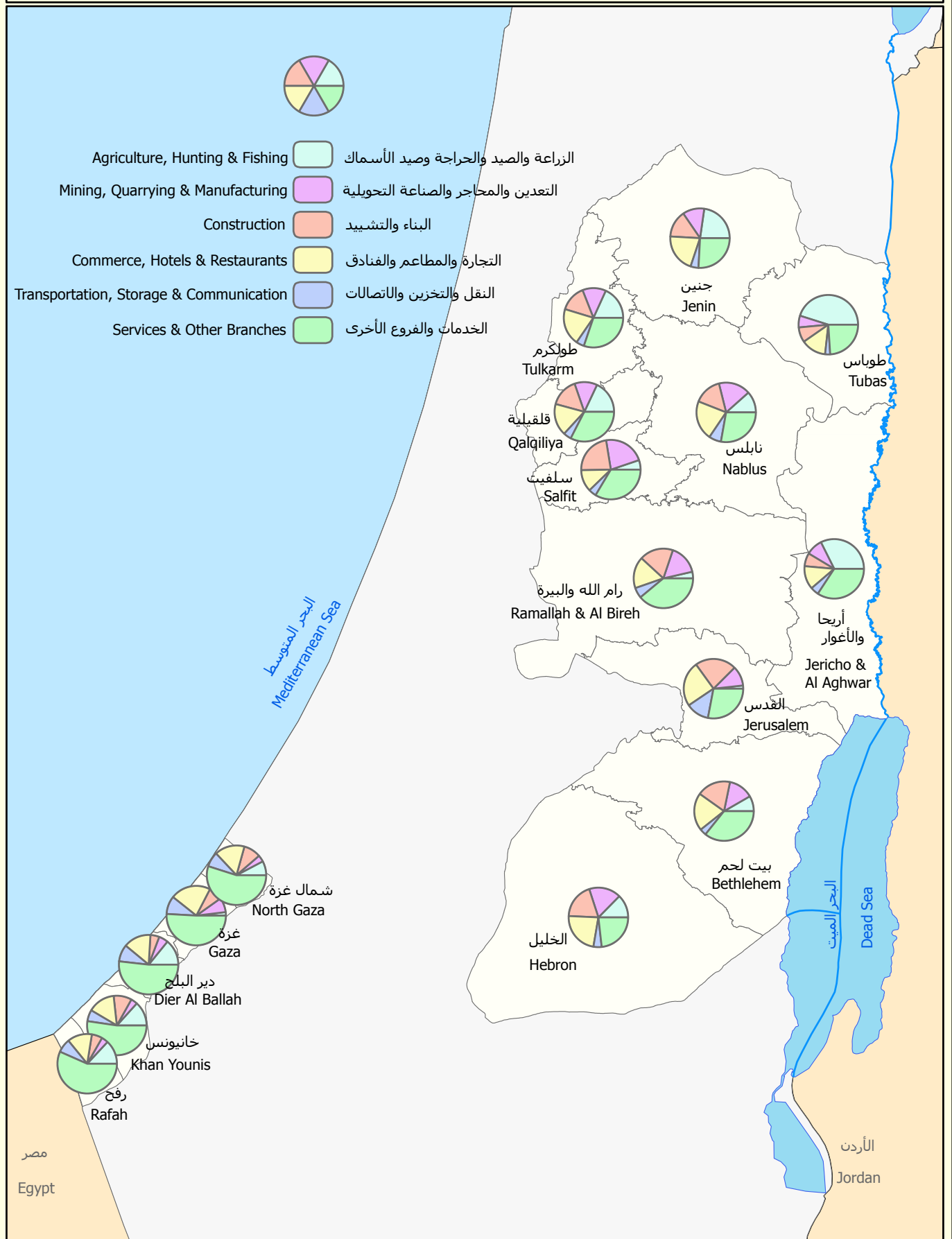

Kilometers
0 4.75 9.5 19 28.5

المصدر: الجهاز المركزي للإحصاء الفلسطيني، 2013
Source: Palestinian Central Bureau of Statistics, 2013



أما على صعيد العاملين حسب القطاع، فقد بلغت نسبة العاملين في القطاع العام في فلسطين 22.7% في العام 2012 مقارنة مع 22.5% في العام 2011، وفي قطاع غزة 38.8% في العام 2012 مقارنة مع 39.6% في العام 2011. في حين بلغت في الضفة الغربية 15.8% في العام 2012 مقارنة مع 15.4% في العام 2011.

أما حول العاملين في القطاع الخاص، فقد بلغت نسبتهم 67.6% في فلسطين في العام 2012 مقارنة مع 67.5% في العام 2011، وبلغت في قطاع غزة 61.2% في العام 2012 مقارنة مع 60.4% في العام 2011، في حين بلغت في الضفة الغربية 70.4% في العام 2012 مقارنة مع 70.6% في العام 2011. (انظر/ي جدول 41).

أما على صعيد معدل أيام العمل الشهرية وساعات العمل الأسبوعية والأجرة اليومية بالشيكال للمستخدمين بأجر، فقد بينت النتائج بأن المعدل العام لأيام العمل الشهرية بلغ 22.3 يوم عمل، بواقع 22.2 يوم للعاملين في الضفة الغربية، و23.6 يوم عمل في قطاع غزة، مقابل 20.5 يوم عمل للعاملين في إسرائيل والمستوطنات. أما المعدل العام لعدد ساعات العمل الأسبوعية فقد بلغ 41.2 ساعة عمل، بواقع 43.3 ساعة في الضفة الغربية، 37.1 ساعة في قطاع غزة مقابل 40.9 ساعة للعاملين في إسرائيل والمستوطنات.

معدل أيام العمل الشهرية ومعدل ساعات العمل الأسبوعية والأجر الوسيط اليومي بالشيكال للمستخدمين بأجر
حسب مكان العمل، 2012

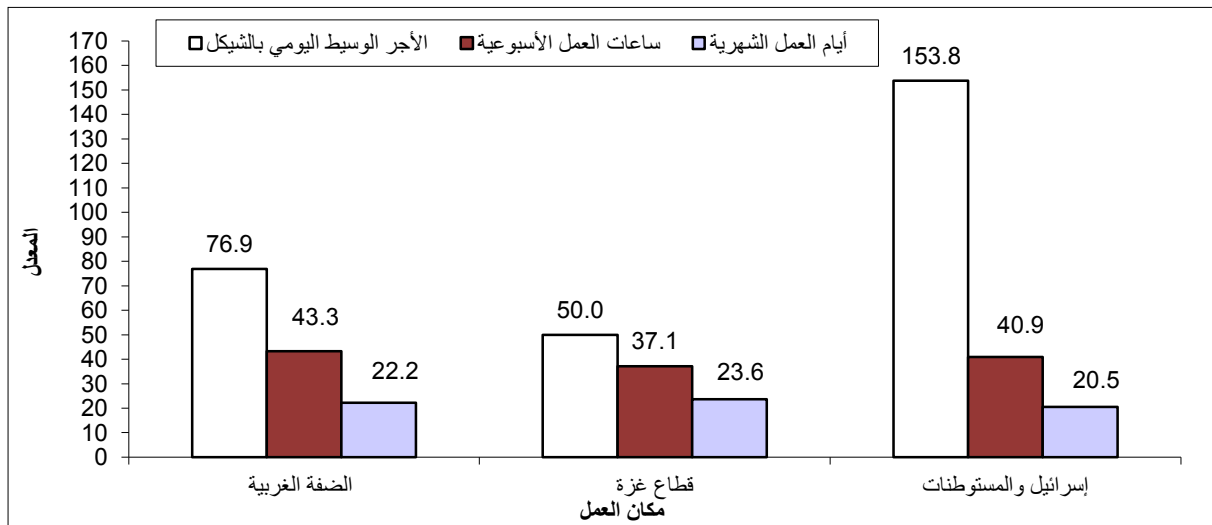

بلغ الأجر الوسيط اليومي بالشيكال للمستخدمين في جميع المناطق 76.9 شيكل يومياً، توزع بواقع 76.9 شيكل في الضفة الغربية، 50.0 شيكل في قطاع غزة مقابل 153.8 شيكل للمستخدمين في إسرائيل والمستوطنات وذلك في العام 2012. (انظر/ي الجداول 42-45).

أما على صعيد الأجر الوسيط اليومي حسب النشاط الاقتصادي ومكان العمل في عام 2012، فقد أشارت نتائج المسح بأن الأجر الوسيط اليومي للمستخدمين في قطاع الزراعة بلغ 53.9 شيكلاً يومياً للعاملين في الضفة الغربية، و20.0 شيكلاً للمستخدمين في قطاع غزة، و80.0 شيكلاً للمستخدمين في إسرائيل والمستوطنات. إلا أن أعلى أجر وسيط يومي للمستخدمين في الضفة الغربية كان للعاملين في قطاع الخدمات (92.3 شيكلاً) يليه قطاعي البناء والتشييد والنقل

والتخزين والاتصالات (80.0 شيكلًا)، أما في قطاع غزة فقد سجل للمستخدمين في قطاع الخدمات أعلى أجر وسيط حيث بلغ (76.9 شيكلًا)، وقطاع البناء والتشييد (40.0 شيكلًا) أما في إسرائيل والمستوطنات فقد سجل أعلى معدل أجر وسيط يومي للمستخدمين في قطاع النقل والتخزين والاتصالات (173.1 شيكلًا) وقطاع البناء والتشييد (160.0 شيكلًا). (أنظر/ي الجداول 42-45).

الأجر الوسيط اليومي للمستخدمين معلومي الأجر حسب النشاط الإقتصادي ومكان العمل، 2012

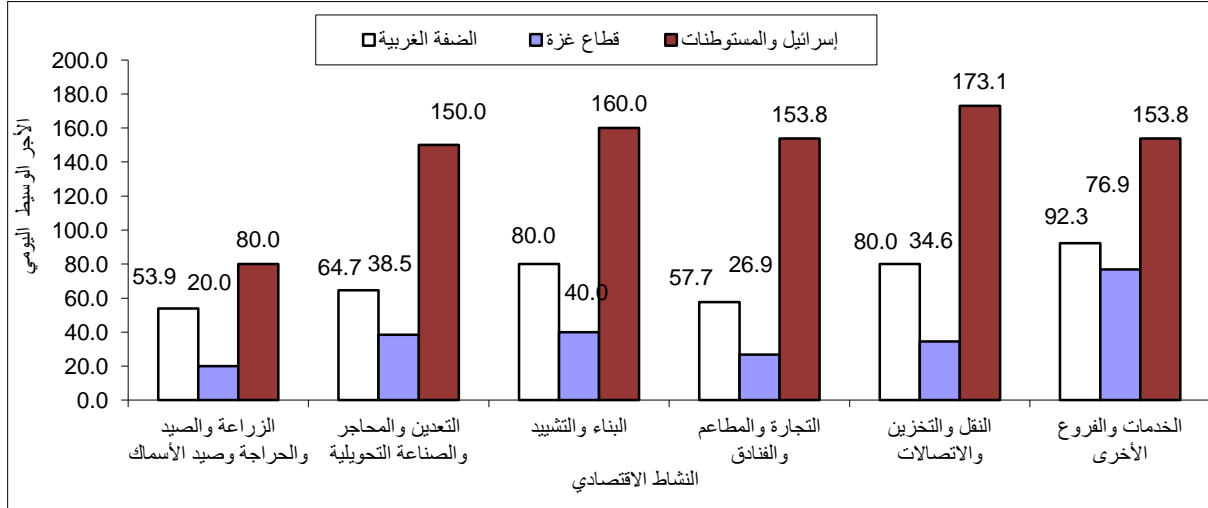

أما حول معدلات الأجور للمستخدمين بأجر حسب القطاع، فقد أشارت النتائج الى أن معدل الأجر اليومي بالشيكول للمستخدمين بأجر في القطاع العام في فلسطين قد بلغ 91.9 شيكل بواقع 99.0 شيكل في الضفة الغربية مقابل 79.1 شيكل في قطاع غزة، ومن جهة أخرى بلغ معدل الأجر للمستخدمين بأجر في القطاع الخاص في فلسطين 74.1 شيكل بواقع 81.9 شيكل في الضفة الغربية مقابل 56.1 شيكل في قطاع غزة.

معدل الأجر اليومي بالشيكول للمستخدمين بأجر حسب القطاع، 2008 - 2012

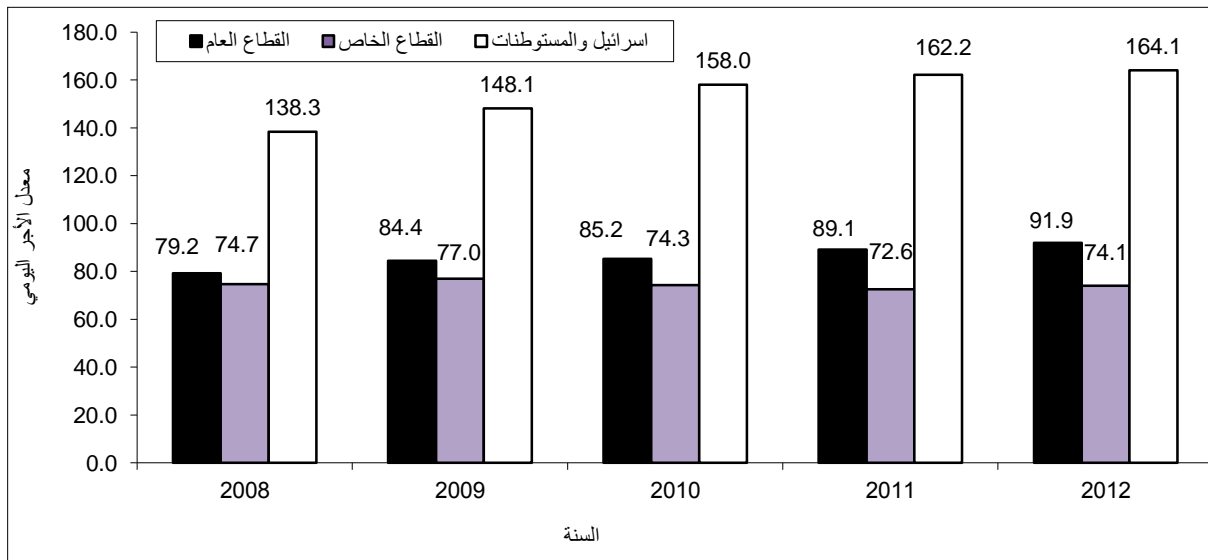

معدل الأجر اليومي بالشيكول للمستخدمين معلومي الأجر في فلسطين (لا تشمل العاملين
في إسرائيل والمستوطنات) حسب المحافظة والمنطقة، 2012

Average Daily Wage in NIS for Wage Employees in Palestine (Israel and Settlements are Excluded)
by Governorate and Region, 2012

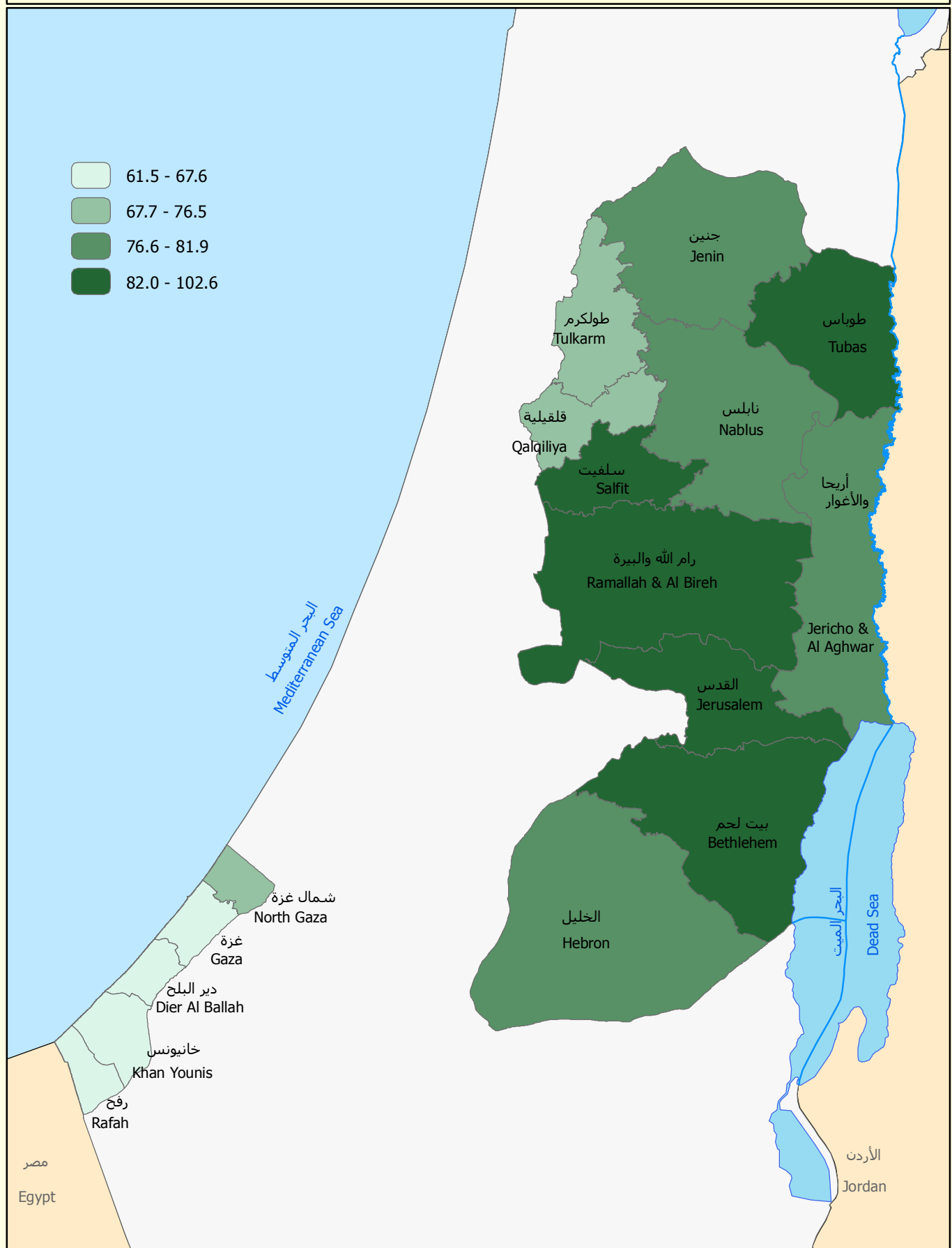

Kilometers
0 4.75 9.5 19 28.5

المصدر: الجهاز المركزي للإحصاء الفلسطيني، 2013
Source: Palestinian Central Bureau of Statistics, 2013



5.1 البطالة (حسب معايير ومقاييس منظمة العمل الدولية)

أشارت النتائج بأن معدل البطالة بلغ 23.0% خلال عام 2012 من مجموع المشاركين في القوى العاملة في فلسطين، بواقع 20.5% بين الذكور مقابل 32.9% بين الإناث. كذلك فقد تركزت أعلى نسبة للبطالة بين الشباب في الفئة العمرية 15-24 سنة لكلا الجنسين حيث بلغت النسبة 38.8%، بواقع 34.5% للذكور و62.2% للإناث.

أما على صعيد نسبة البطالة حسب المنطقة، فقد أشارت النتائج بأن نسبة البطالة في الضفة الغربية بلغت 19.0%، بواقع 17.3% بين الذكور مقابل 25.3% بين الإناث. وقد بلغت نسبة البطالة بين الشباب في الفئة العمرية 15-24 في الضفة الغربية 30.9%، بواقع 27.6% بين الذكور مقابل 49.0% بين الإناث في نفس الفئة العمرية.

وفي قطاع غزة بلغت نسبة البطالة 31.0%، بواقع 26.8% بين الذكور مقابل 50.1% بين الإناث. كما بلغت أعلى نسبة بطالة بين الشباب للفئة العمرية 15-24 سنة في قطاع غزة 55.1%، بواقع 48.8% بين الذكور مقابل 88.1% بين الإناث في نفس الفئة العمرية. (أنظر/ي الجداول 1-4).

أما على صعيد نسبة البطالة في قطاع غزة حسب المحافظة، فقد أشارت النتائج إلى أن أعلى نسبة للبطالة كانت في خانينونس 33.0%، يليها محافظتي شمال غزة ورفح 32.8%، يليها دير البلح حيث بلغت 30.7%، يليها غزة 28.3%. وفي الضفة الغربية كانت أعلى نسبة للبطالة في طولكرم 27.7% ويليهما الخليل 22.3%، يليها قلقيلية 21.5%، ويليهما بيت لحم 20.2%، يليها أريحا والاعوار 18.4%، ثم سلفيت 17.9% وكانت أدنى نسبة للبطالة في نابلس 14.6%. (أنظر/ي جدول 18).

معدل البطالة من بين المشاركين في القوى العاملة للأفراد 15 سنة فأكثر حسب المحافظة والجنس، 2012

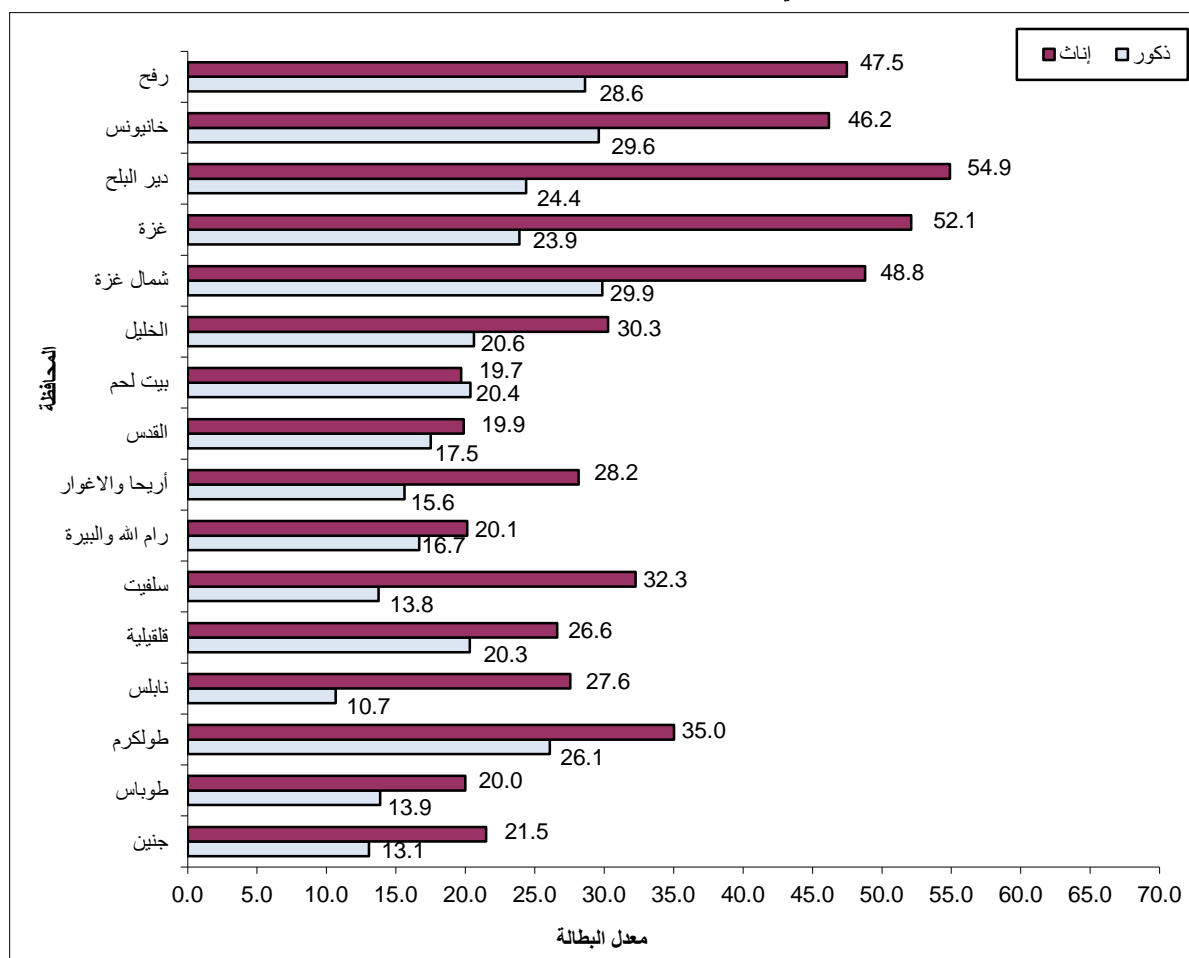

من ناحية أخرى، بينت النتائج بأن 0.5% من بين الذكور عاطلين عن العمل لم يحصلوا على أي تعليم مقابل 0.1% للإناث. كما أن 14.1% من بين الذكور عاطلين عن العمل قد أتموا (1-6) سنوات دراسية مقابل 0.7% للإناث العاطلات عن العمل. بالإضافة إلى ذلك أشارت نتائج المسح بأن 25.6% من الذكور عاطلين عن العمل قد أتموا (7-9) سنوات دراسية مقابل 1.9% للإناث العاطلات عن العمل الحاصلات على نفس سنوات التعليم. كما أن 21.3% من الذكور عاطلين عن العمل قد أتموا 13 سنة دراسية فأكثر مقابل 89.5% للإناث الحاصلات على نفس سنوات التعليم. (أنظر/ي جدول 53).

التوزيع النسبي للعاطلين عن العمل للأفراد 15 سنة فأكثر حسب سنوات الدراسة والجنس، 2012

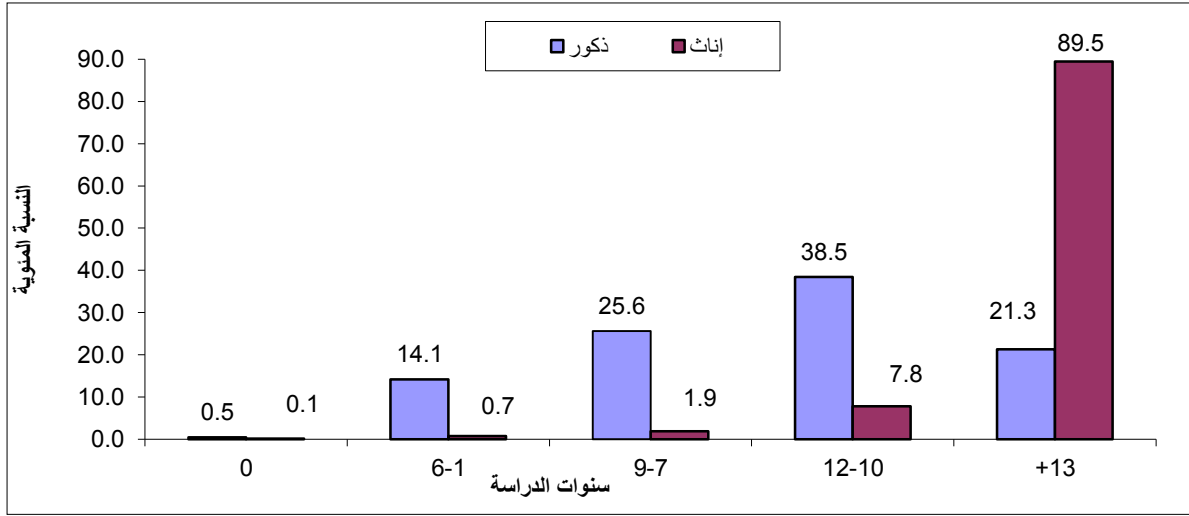

6.1 البطالة (حسب التعريف الموسع)

بلغ معدل البطالة في عام 2012 في فلسطين 26.7%، بواقع 24.4% للذكور مقابل 36.1% للإناث، أما معدل البطالة حسب المنطقة فقد بلغ في الضفة الغربية 23.0% في حين بلغ المعدل في قطاع غزة 34.1%. (أنظر/ي جدول 64).

7.1 الأفراد خارج القوى العاملة (حسب معايير ومقاييس منظمة العمل الدولية)

أشارت النتائج بأن نسبة الأفراد 15 سنة فأكثر خارج القوى العاملة من مجمل الأفراد 15 سنة فأكثر لعام 2012 في فلسطين بلغت 56.4%، بواقع 30.9% بين الذكور مقابل 82.6% بين الإناث. (أنظر/ي جدول 2). من ناحية أخرى أفادت نتائج المسح بأن الأفراد خارج القوى العاملة توزعوا حسب سبب البقاء خارج القوى العاملة بواقع 12.6% بسبب كبر السن أو المرض، 48.4% بسبب الواجبات البيتية وأعمال المنزل، 35.1% بسبب الدراسة و 3.9% لأسباب أخرى. (أنظر/ي جدول 57).

على صعيد آخر بينت النتائج بأن 70.4% من الأفراد ضمن الفئة العمرية 15-24 سنة خارج القوى العاملة مقابل 40.7% للأفراد 25-34 سنة و 41.9% للأفراد 35-44 سنة و 46.7% للأفراد في الفئة العمرية 45-54 سنة و 66.2% للأفراد في الفئة العمرية 55-64 و 89.8% للأفراد الذين أعمارهم 65 سنة فأكثر. (أنظر/ي الجداول 2-4). من ناحية أخرى بينت نتائج المسح بأن 90.5% من الأفراد الذين لم يتموا أي سنة دراسية غير نشيطين اقتصادياً (خارج القوى العاملة) مقابل 55.3% للأفراد الذين أتموا 1-6 سنوات دراسية، و 57.6% للأفراد الذين أتموا 7-9 سنوات دراسية، و 61.9% للأفراد الذين أتموا 10-12 سنة دراسية، و 42.8% للأفراد الذين أتموا 13 سنة دراسية فأكثر. وعلى مستوى الجنس فإن نسبة الأفراد خارج القوى العاملة من الذكور الذين أتموا 13 سنة دراسية فأكثر بلغت 30.0% مقابل 56.1% للإناث. (أنظر/ي الجداول 5-7).

نسبة الأفراد خارج القوى العاملة للأفراد 15 سنة فأكثر حسب سنوات الدراسة والجنس، 2012

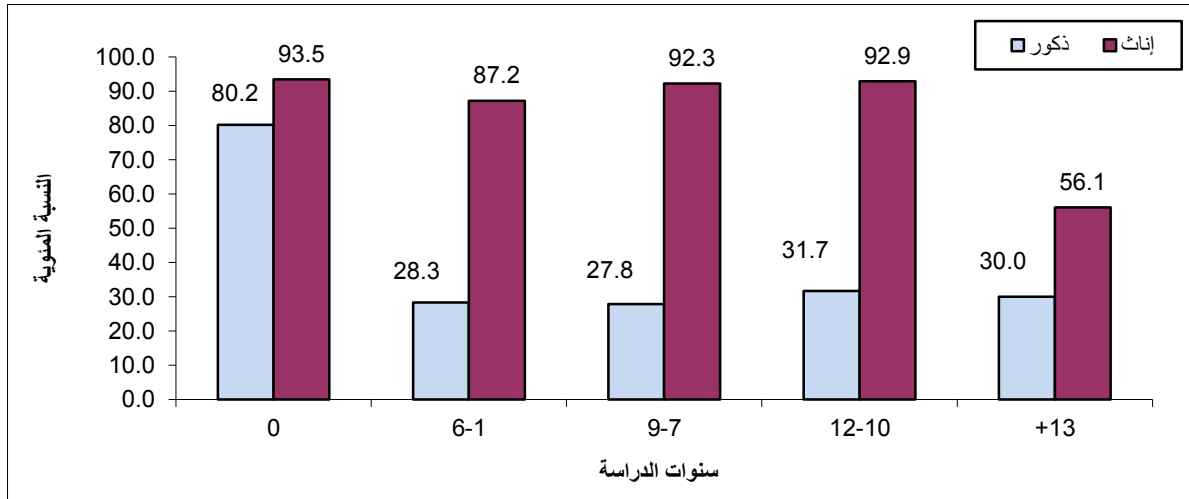

وأخيراً، فقد بينت نتائج المسح بأن أعلى نسبة للأفراد خارج القوى العاملة على مستوى المحافظة في قطاع غزة كانت في محافظة شمال غزة حيث بلغت نسبة الأفراد خارج القوى العاملة 61.9% من مجموع الأفراد 15 سنة فأكثر، يليها غزة 60.2%، يليها دير البلح 60.1%. بينما كانت أعلى نسبة للأفراد خارج القوى العاملة في محافظات الضفة الغربية في محافظة القدس حيث بلغت 67.3%، يليها محافظة طولكرم 57.3%، في حين كانت أدنى نسبة في محافظة طوباس حيث بلغت 46.0%. (انظر/ي جدول 8).

الفصل الثاني

المنهجية والجودة

هدف المسح

إن الهدف من جمع البيانات عن الفئات النشيطة اقتصادياً في المجتمع هو إيجاد قاعدة يمكن من خلالها قياس مدى استغلال القوة البشرية في المجتمع، وفي عملية الإنتاج الاقتصادي وتحقيق الرقابة الاقتصادية والكلية والتخطيط للموارد البشرية، وقياس العلاقات القائمة بين العمالة والدخل وسائر الخصائص الاجتماعية والاقتصادية، من أجل وضع ومراقبة السياسات العمالية وبرامجها وخطط توليد الدخل واستمراره وبرامج التأهيل المهني واستمراره.

1.2 استمارة المسح

تعد استمارة المسح الأداة الرئيسية لجمع البيانات، وقد تم تصميمها اعتماداً على توصيات منظمة العمل الدولية من جهة مع المحافظة على خصوصيات المجتمع الفلسطيني من جهة أخرى، إضافة إلى أنها تحقق المواصفات الفنية لمرحلة العمل الميداني، كما تحقق متطلبات معالجة البيانات وتحليلها، وتتكون الاستمارة من أربعة بنود رئيسية:

1. البيانات التعريفية:

إن الهدف الرئيسي لهذا البند هو تحديد وحدة الهدف بصورة منفردة أو وحيدة، حيث تم تحديد البيانات التي تعرف بالأسرة بصورة منفردة بما في ذلك تقسيمات تصميم العينة مثل، رمز الطبقة والقطاع، والتجمع السكاني والخلية، ورقم المسكن على الخارطة، ورقم الأسرة في عينة الخلية، واسم رب الأسرة.

2. السيطرة النوعية:

في هذا البند تم وضع مجموعة من الضوابط التي من شأنها ضبط العمليات الميدانية والمكتبية وتسلسلها في المراحل التي تمر بها الاستمارة، ابتداءً بمرحلة جمع البيانات ومروراً بالتدقيق الميداني والمكتبي، ثم الترميز وإدخال البيانات والتدقيق بعد الإدخال، وانتهاءً بعملية التخزين.

3. سجل الأسرة:

يشمل هذا البند مجموعة من الأسئلة العامة المتعلقة بالأسرة والتي ترصد بعض السمات الديمغرافية والاجتماعية للأسرة بما في ذلك عدد الأفراد وأعمارهم وجنسهم وحالتهم التعليمية والزواجية وغير ذلك من المؤشرات.

4. قسم العمالة:

يشمل هذا البند مادة البحث الرئيسية، حيث تم استيفاء استمارة واحدة لكل فرد من أفراد الأسرة الذين أتموا 10 سنوات فأكثر بهدف التعرف على علاقتهم بسوق العمل وأهم سماتهم، من حيث الحالة العملية، والنشاط الاقتصادي والمهنة، ومكان العمل وغير ذلك من مؤشرات القوى العاملة.

2.2 الإطار والعينة

1.2.2 الشمول (مجتمع الدراسة)

يتألف مجتمع الهدف من جميع الأفراد الذين تبلغ أعمارهم 10 سنوات فأكثر ويقيمون بصورة اعتيادية في فلسطين لعام 2012.

2.2.2 إطار المعاينة

يتكون إطار المعاينة من عينة شاملة تم تحديثها عام 2011 وتتألف العينة الشاملة من 596 منطقة عد، يبلغ عدد الأسر فيها بمعدل 124 أسرة، وقد تم استخدام 498 منطقة عد منها كإطار لعينة مسح القوى العاملة في عام 2012، وقد تم استخدام هذه الوحدات كوحدات معاينة أولية (PSUs) في المرحلة الأولى من عملية اختيار العينة.

3.2.2 حجم العينة

بلغ حجم العينة في الربع الأول 7,775 أسرة، وفي الربع الثاني 7,713 أسرة، وفي الربع الثالث 7,695 أسرة، وفي الربع الرابع 7,704 أسرة .

4.2.2 تصميم العينة

عينة هذا المسح هي عينة مسح القوى العاملة الذي ينفذه الجهاز المركزي للإحصاء الفلسطيني بصورة دورية منذ أيلول 1995 حيث يتم تنفيذ المسح كل ربع (13 اسبوع) من أرباع السنة. تم تصميم العينة لتكون طبقية عشوائية منتظمة تم اختيارها على مرحلتين: المرحلة الأولى تمثلت باختيار عينة طبقية عشوائية منتظمة تكونت من عدد مناطق عد لا تقل عن 498، واستثنيت مناطق عد يقل فيها عدد الأسر عن 40 أسرة. المرحلة الثانية تمثلت باختيار عينة عشوائية منتظمة من الأسر ضمن كل منطقة عد مختارة، وقد تم في كل دورة اختيار ما معدله 16 أسرة في منطقة العد الواحدة، فقد تم اختيار 16 أسرة من كل منطقة عد فيها عدد الأسر 80 فأكثر،، وأما مناطق العد التي يقل فيها عدد الأسر عن 80 فقد تم اختيار 8 أسر.

توزيع العينة إلى طبقات:

تم توزيع العينة إلى طبقات باستخدام المستويات:

1. توزيع العينة إلى طبقات حسب المحافظة.
2. توزيع العينة إلى طبقات حسب نوع التجمع السكاني والذي يشمل:

أ- حضر

ب- ريف

ج- مخيمات لاجئين

دورية العينة:

كل دورة من دورات القوى العاملة خلال السنة تغطي العينة الشاملة (498) منطقة عد، مبدئياً حجم مناطق العد ثابت في كل دورة (ربع)، حيث يتم تبديل 50% من أسر مناطق العد (العينة الشاملة)، حيث ان هذه عينة الاسر تبقى في عينة الدورة لدورتين متتاليتين ومن ثم تستريح لدورتين متتاليتين ومن ثم تدخل في دورتين متتاليتين بعد ان استراحت دورتين سابقتين متتاليتين، ومن ثم يتم اخراجها من عينة الدورة التالية. هناك تكرار 50% بين كل دورتين متتاليتين وبين كل سنتين متتاليتين مما له اثر في جعل العينة ذات فعالية لاعراض المقارنة ومراقبة التغيرات .

3.2 حساب الأوزان

يعرف وزن الوحدة الإحصائية (وحدة المعاينة) في العينة بأنه المقلوب الرياضي لاحتمال اختيار الوحدة، وعينة مسح القوى العاملة هي عينة طبقية عشوائية منتظمة ذات مرحلتين، حيث يتم في المرحلة الأولى حساب وزن مناطق العد بالاعتماد على احتمال اختيار كل منطقة عد (عينة عشوائية منتظمة)، ثم في المرحلة الثانية يتم حساب وزن الأسرة من كل منطقة عد، ثم نجد حاصل ضرب وزن المرحلة الأولى في وزن المرحلة الثانية فنحصل على وزن الأسر الأولى، ثم نقوم بتعديل هذه الأوزان بالاعتماد على تقديرات الأسر منتصف كل ربع من ارباع عام 2012 وتكون فئة التعديل هي الطبقة (محافظة، نوع التجمع) وبالتالي نحصل على وزن الأسر النهائي. بالنسبة لملف الافراد 10 سنوات فأكثر يتم اضافة لكل فرد وزن الاسرة النهائي المعدل، ثم نقوم بتعديل هذه الأوزان بالاعتماد على تقديرات الافراد منتصف كل ربع من ارباع عام 2012 وتكون فئة التعديل هي المنطقة (ضفة، غزة) الجنس (ذكر، انثى)، الفئات العمرية الخماسية (14 فئة) وبالتالي نحصل على وزن الفرد النهائي.

4.2 العمليات الميدانية

تمثل العمليات الميدانية، أهم مراحل تنفيذ المسح لجمع البيانات المطلوبة من مصادرها الأولية. لذلك فإن ضمان وجود مقومات النجاح في هذه المرحلة من القضايا الأساسية التي تم العمل عليها بشكل تفصيلي. وقد اشتمل ذلك على توفير كل المستلزمات الفنية والإدارية بما في ذلك عمليات التعيين والتدريب وتوفير المستلزمات المادية اللازمة لأداء العمل بأفضل صورة.

1.4.2 التدريب والتعيين

تم في كل دورة من دورات المسح عقد دورة تدريبية للباحثين الميدانيين والمشرفين بهدف إكسابهم المهارات الأساسية بالعمل الميداني وآليات إجراء المقابلات حتى ينجزوا عملهم بكل يسر ودقة.

والهدف من هذا التدريب هو إطلاع المتدربين على أدبيات المسوح الميدانية ومنهجية البحث، والتي تم خلالها التعرض بصورة عامة الى اساسيات البحث الميداني بما في ذلك تصميم المسوح الاحصائية وتصميم الاستمارة وآلية اجراء المقابلات، بالإضافة الى تصميم العينة واستخدام الخرائط الاحصائية ومبادئ العمل الجماعي في الميدان.

إضافة الى توضيح مواصفات وخصوصيات مسح القوى العاملة، بما في ذلك المفاهيم الرئيسية وتصميم استمارة المسح، وآلية الدخول الى بيئة المبحوث وكيفية اجراء المقابلات وطرح الأسئلة وتسجيل الاجابات من المبحوثين، بالإضافة الى آلية العمل في المسح بما في ذلك آليات الاتصال والمواصلات والسيطرة النوعية خلال العمليات الميدانية. كما تم التطرق الى كيفية تدقيق الاستمارات ميدانيا ومكتبيا، واعادة المقابلة والفحوصات الأخرى اللازمة لضبط العمل بهدف الحصول على المعلومة الدقيقة والموثوق بها.

من ناحية أخرى فقد عقدت دورة تدريبية أخرى للعاملين المكتبيين، حيث تم خلال هذه الدورة تدريب المبرمجين على برنامج Access التي تم من خلالها إعداد برنامج إدخال البيانات وإجراء عملية إخراج الجداول الإحصائية. كما عقدت دورة تدريبية لكل من المدققين والمبرمجين ومدخلي البيانات بهدف اكسابهم المهارات الأساسية اللازمة لانجاز عملهم بكل دقة، بالإضافة الى التدريب على عملية الترميز لكل من المهنة باستخدام دليل التصنيف المهني الدولي على المستوى الثالث، وعملية ترميز النشاط الاقتصادي باستخدام دليل التصنيف السلعي الموحد للضفة الغربية وقطاع غزة والمستند الى التصنيف القياسي الدولي لجميع الأنشطة الاقتصادية.

2.4.2 الترميز

في هذه المرحلة تم ترميز النشاط الاقتصادي وفقاً للتصنيف السلعي الموحد للصفة الغربية وقطاع غزة حسب التصنيف الصناعي الدولي لجميع الأنشطة الاقتصادية (التنقيح الرابع)، حيث تم تصنيف النشاط الاقتصادي لجميع العاملين والعاطلين عن العمل الذي سبق لهم العمل على مستوى الحد الخامس، أي لخمس منازل عشرية. كذلك تم ترميز المهن بالاعتماد على التصنيف الدولي للمهن 2008، وتم ترميز المهنة على مستوى الحد السادس (أي لست منازل عشرية).

5.2 معالجة البيانات

تضمنت مرحلة معالجة البيانات مجموعة من الأنشطة والعمليات التي تم إجراؤها على الاستثمارات بهدف إعدادها لمرحلة التحليل، وشملت هذه المرحلة العمليات التالية:

1. التدقيق قبل إدخال البيانات

في هذه المرحلة تم إعادة عملية تدقيق جميع الاستثمارات باستخدام نفس التعليمات التي تم فيها التدقيق الميداني للتأكد من منطقية البيانات وإعادة غير المكتمل منها ثانياً للميدان.

2. إدخال البيانات

تم تنظيم عملية إدخال البيانات في قسم أنظمة المعلومات باستخدام حزمة Access حيث تمت برمجة الاستثمار، وقد تميز البرنامج الذي تم إعداده في الجهاز بالخواص والسمات التالية:

- إمكانية التعامل مع نسخة مطابقة للاستثمار على شاشة الحاسوب.
- القدرة على عمل جميع الفحوصات والاحتمالات الممكنة المنطقية وتسلسل البيانات في الاستثمار.
- القدرة على التدقيق الداخلي للإجابات على الأسئلة.
- الحفاظ على الحد الأدنى من أخطاء مدخلي البيانات الرقمية أو أخطاء العمل الميداني.
- سهولة الاستخدام والتعامل مع البرنامج والمعطيات User-Friendly
- إمكانية تحويل البيانات إلى صيغة أخرى يمكن استخدامها وتحليلها من خلال منظومات إحصائية تحليلية أخرى مثل SPSS , SAS

- إمكانية إخراج الجداول التي تلخص واقع القوى العاملة ومميزاتها والمؤشرات الإحصائية المختلفة.
- سهولة عرض البيانات المختلفة لأقسام الاستثمار والتحكم بأي الأقسام تريد أن تعرض أو عرض لجميع الأقسام.

3. جودة البيانات

يشمل مفهوم جودة البيانات جوانب متعددة، بدءاً بالتخطيط الأولي للمسح وانتهاءً بكيفية النشر وفهم البيانات والاستفادة منها. وهناك سبعة أبعاد للجودة الإحصائية: الصلة بالواقع، الدقة، الوقتية، إمكانية الوصول، القابلية للمقارنة، الاتساق، الاكتمال.

6.2 دقة البيانات

يشمل فحص دقة البيانات جوانب متعددة في المسح من أبرزها الأخطاء الإحصائية بسبب استخدام عينة، وكذلك أخطاء غير إحصائية ترجع إلى طاقم العمل وأدوات المسح، بالإضافة إلى معدلات الاستجابة في المسح واهم آثارها على التقديرات. ويشمل هذا القسم على الآتي:

1.6.2 الأخطاء الإحصائية

إن بيانات هذا المسح تتأثر بالأخطاء الإحصائية نتيجة لاستخدام عينة وليس حصراً شاملاً لوحدات مجتمع الدراسة، ولذلك من المؤكد ظهور فروق عن القيم الحقيقية التي نتوقع الحصول عليها من خلال التعدادات. وقد تم احتساب التباين لاهم المؤشرات كما أن جداول حسابات التباين موجودة ومرفقة مع التقرير، ولا يوجد إشكالية في مستويات النشر للتقديرات المذكورة في التقرير على مستوى فلسطين، وعلى مستوى محافظات الضفة الغربية وقطاع غزة

2.6.2 الأخطاء غير الإحصائية

أما الأخطاء غير الإحصائية فهي ممكنة الحدوث في كل مراحل تنفيذ المشروع، خلال جمع البيانات أو إدخالها والتي يمكن إجمالها بأخطاء عدم الاستجابة، وأخطاء الاستجابة (المبحوث)، وأخطاء المقابلة (الباحث) وأخطاء إدخال البيانات. ولتفادي الأخطاء والحد من تأثيرها فقد بذلت جهود كبيرة من خلال تدريب الباحثين تدريباً مكثفاً، وتدريبهم على كيفية إجراء المقابلات، والأمور التي يجب اتباعها أثناء إجراء المقابلة، والأمور التي يجب تجنبها، وإجراء التجربة القبليّة، وتم إجراء بعض التمارين العملية والنظرية خلال الدورة التدريبية. إلا أن هذه الأخطاء نقل تدريجياً حيث تتراكم الخبرة لدى الفريق الميداني بصورة مطردة، لا سيما وأن فريق العمل الميداني يتألف من باحثين دائمين وغير دائمين يقومون بإجراء العمل في كل دورة من دورات المسح.

من أهم الإشكاليات التي واجهت الباحثين الميدانيين عدم معرفة عمر المبحوث خصوصاً لأولئك المتقدمين بالسن حيث كانوا يعتمدون على الأحداث التي مرت بالمجتمع في تقدير أعمارهم في ظل عدم توفر وثائق تحدد تاريخ الميلاد باليوم والشهر. كما أن الاستجابة لبعض المتغيرات مثل عدد أيام العمل في الشهر الماضي ومقدار الأجرة اليومية أو الأسبوعية أو الشهرية كانت غير دقيقة في بعض الأحيان، وقد يعود ذلك لسببين رئيسيين: الأول يتمثل في كون الأمور المالية واحدة من الأمور الحساسة التي تنطوي على عدم يقين بدرجة معينة في كل المسوح الإحصائية، أما السبب الثاني فقد يعود لطبيعة الدراسة التي تجرى بالإنابة، حيث أن المبحوث الواحد يجيب على جميع الأسئلة المتعلقة بأفراد أسرة المبحوث الذي ينطوي بطبيعة الحال على عدم الدقة في بعض التفاصيل الخاصة بساعات العمل وأيام العمل والأجرة اليومية.

وقد صاحب مجريات المسح أخطاء عدم الاستجابة حيث شكلت حالة (عدم وجود الأسرة في الوحدة السكنية) خلال زيارات الباحثة الميداني و (الوحدة السكنية خالية من الأسرة) النسبة الأعلى من حالات عدم الاستجابة. وقد بلغت نسبة عدم الاستجابة الإجمالية 8.3% وتعتبر هذه النسبة منخفضة إذا ما قورنت بالمسوح الاسرية التي تنفذ في الجهاز، كذلك بلغت نسبة حالات الرفض حوالي 2.1% وهي نسبة منخفضة نسبياً بالمقارنة مع المسوح الاسرية التي ينفذها الجهاز وذلك يعود الى كون استمارة المسح قصيرة وواضحة.

3.6.2 نسب التجاوب وعدم التجاوب

تم اختيار (30,887) أسرة ممثلة للأراضي الفلسطينية (اربع دورات)، وبلغ عدد الأسر التي تم استيفاء بياناتها (26,898) أسرة، منها (17,594) أسرة في الضفة الغربية، و (9,304) أسرة في قطاع غزة، وقد جرى تعديل الأوزان على مستوى طبقات التصميم لتعديل تأثير نسب حالات الرفض وعدم التجاوب، وبلغت نسبة التجاوب في الضفة الغربية 90.2% و في قطاع غزة 94.7%.

حالات عدم الاستجابة وزيادة الشمول

حالات عدم الاستجابة وزيادة الشمول	عدد الحالات
حالات عدم الاستجابة	
الأسر المكتملة	26,898
الأسرة مسافرة	349
لا احد في البيت	1,115
رفض التعاون	612
لم يتوفر معلومات	70
أخرى	276
حالات زيادة الشمول	
وحدة غير موجودة	174
وحدة غير مأهولة	1,393
المجموع (حجم العينة الكلي)	30,887

معادلات التجاوب و عدم التجاوب :

$$\text{نسبة أخطاء زيادة الشمول} = \frac{\text{مجموع حالات زيادة الشمول}}{\text{عدد حالات العينة الأصلية}} \times 100\%$$

$$\text{وتساوي } 5.1\%$$

$$\text{نسبة عدم الاستجابة} = \frac{\text{مجموع حالات عدم الاستجابة}}{\text{العينة الصافية}} \times 100\%$$

$$\text{وتساوي } 8.3\%$$

$$\text{العينة الصافية} = \text{العينة الأصلية} - (\text{حالات زيادة الشمول})$$

$$\text{نسبة الاستجابة} = 100\% - \text{نسبة عدم الاستجابة}$$

$$\text{وتساوي } 91.7\%$$

معالجة حالات عدم الاستجابة بتعديل الأوزان :

$$fg = \frac{\sum_{ng} wi - \sum_{o.c} wi}{\sum_{rg} wi}$$

حيث أن

 w_i : الوزن الأولي قبل التعديل للأسرة i . g : فئة التعديل حسب المحافظة و نوع التجمع. f_g : معامل تعديل الوزن حسب الفئة g . $\sum_{ng} w_i$: مجموع الأوزان في الفئة g $\sum_{o.cg} w_i$: مجموع اوزان حالات زيادة شمول $\sum_{rg} w_i$: مجموع اوزان حالات الاستجابةيتم ايجاد f_g لكل فئة وفي النهاية نحصل على الوزن النهائي للأسرة (w'_i) باستخدام المعادلة التالية

$$w'_i = w_i * f_g$$

7.2 قابلية المقارنة

هذا المعيار مرتبط بالمنتج الإحصائي إذ لا بد من أن تتوفر في الإحصاءات سمة المقارنة مع مصادر أخرى ومع فترات زمنية أخرى، فالكثير من التحليلات تقوم على أساس المقارنة. وسيتم تناول المقارنة خلال الفترات الزمنية والقطاعات فقط لعدم وجود مصادر أخرى للمقارنة. أظهرت النتائج ان نسبة القوى العاملة المشاركة للعام 2012 لم تختلف كثيراً عنها للعام 2011، ولكن الاختلاف يبدو واضحاً عند مقارنة هذه النسبة بين الضفة الغربية وقطاع غزة حيث بلغت نسبة القوى العاملة المشاركة 45.5% و 40.1% على التوالي.

كما أظهرت النتائج أن معدلات البطالة في فلسطين قد بلغت 23.0% في العام 2012 مقارنة مع 20.9% في العام 2011. مرة أخرى يبدو الفرق واضحاً بين الضفة الغربية وقطاع غزة ففي حين بلغت البطالة 19.0% في الضفة الغربية بينما وصلت إلى 31.0% في قطاع غزة. أما بالنسبة لتوزيعهم حسب الجنس فقد بلغت نسبة البطالة للذكور في فلسطين 20.5% في العام 2012 مقارنة مع 19.2% في عام 2011، في حين بلغت نسبة البطالة للإناث 32.9% في العام 2012 مقارنة مع 28.4% في عام 2011.

8.2 إجراءات ضبط الجودة

خلال المراحل المختلفة للعمل تم اتخاذ العديد من الإجراءات لضمان ضبط الجودة، حيث تم تدريب مدخلي البيانات على برنامج الإدخال، وتم فحص برنامج الإدخال قبل البدء بعملية إدخال البيانات. ومن أجل الاطلاع على صورة الوضع والحد من أية إشكاليات، كان هناك اتصال دائم مع طاقم العمل الميداني من خلال الزيارات الميدانية المستمرة للاطلاع على سير العمل الميداني للمشروع، وتم عقد اجتماعات دورية مع الفريق الميداني خلال الزيارات الميدانية المختلفة، كذلك تم التطرق بشكل مستمر إلى المشاكل التي واجهها الباحثين أثناء العمل الميداني ووضع الحلول المناسبة لها من خلال إصدار التعليمات في حال عدم وضوح مفهوم معين أو في حال ظهور حالات في الميدان بحاجة إلى مزيد من التوضيح.

9.2 ملاحظات فنية أخرى

هناك مجموعة من الملاحظات الفنية الهامة والتي يجب أخذها بعين الاعتبار عند الاطلاع على هذا التقرير، وهي على النحو التالي:

1. لقد تم في هذا التقرير إجراء عملية مراجعة شاملة لأوزان العينة للأعوام 2000-2012 في ضوء بيانات التعداد العام للسكان والمساكن والمنشآت 2007 والتركيب الديمغرافي للسكان من حيث توزيعهم حسب العمر والجنس بالإضافة إلى توزيع السكان حسب مكان الإقامة.
2. فيما يتعلق بمعدلات الأجور اليومية فإنه يتم استخدام أسعار صرف العملات حسب الفترة الزمنية التي ينشر عنها البيانات.
3. تم تطوير استمارة هذا المسح بصورة تسمح بإجراء مقارنات مع مسح القوى العاملة الذي كان يجريه مكتب الإحصاء المركزي الإسرائيلي، مع إجراء بعض التعديلات التي تتناسب مع المقاييس الدولية من جهة وواقع سوق العمل الفلسطيني من جهة أخرى.

الفصل الثالث

المفاهيم والمصطلحات

الأسرة:

فرد أو مجموعة أفراد تربطهم أو لا تربطهم صلة قرابة، ويقيمون في مسكن واحد، ويشتركون في المأكل أو في أي وجه من ترتيبات المعيشة الأخرى.

القوة البشرية:

هم جميع الأفراد الذين أتموا 15 سنة فأكثر.

النشيطون اقتصادياً (القوى العاملة):

هم جميع الأفراد الذين ينتمون لسن العمل (15 سنة فأكثر) وينطبق عليهم مفهوم العمالة أو البطالة.

فترة الإسناد:

الأسبوع الذي ينتهي بيوم الجمعة الذي يسبق زيارة الباحث الميداني للأسرة.

العمل:

هو الجهد المبذول في جميع الأنشطة التي يمارسها الأفراد بهدف الربح أو الحصول على أجره معينة سواء كانت على شكل راتب شهري أو أجره أسبوعية أو بالميومية أو على القطعة أو نسبة من الأرباح أو سمسة أو غير ذلك من الطرق، كذلك فإن العمل دون أجر أو عائد في مصلحة أو مشروع أو مزرعة للعائلة تدخل ضمن مفهوم العمل.

العامل:

هو الفرد الذي عمره 15 سنة فأكثر والذي باشر عملاً معيناً ولو لساعة واحدة خلال فترة الاسناد الزمني سواء كان لحساب الغير بأجر أو لحسابه أو بدون أجر في مصلحة للعائلة أو كان غائب عن عمله بشكل مؤقت (بسبب المرض، عطلة، توقف مؤقت أو أي سبب آخر). ويصنف العاملون حسب عدد ساعات العمل الأسبوعية إلى عاملين (1-14) ساعة، عاملين 15 ساعة فأكثر وكذلك الأفراد الغائبون عن أعمالهم بسبب المرض، أو إجازة مدفوعة الأجر، أو إغلاق أو إضراب أو توقيف مؤقت وما شابه ذلك، يعتبر عاملين من 1-14 ساعة. ويصنف العاملون حسب الحالة العملية في المجموعات التالية:

1. صاحب عمل:

هو الفرد الذي يعمل في منشأة يملكها أو يملك جزءاً منها (شريك) ويعمل تحت إشرافه أو لحسابه مستخدم واحد على الأقل بأجر. ويشمل ذلك أصحاب العمل الذين يديرون مشاريع أو مقاولات خارج المنشآت بشرط أن يعمل تحت إشرافهم أو لحسابهم مستخدم واحد على الأقل بأجر ولا يعتبر حملة الأسهم في الشركات المساهمة أصحاب عمل حتى ولو عملوا فيها.

2. يعمل لحسابه:

هو الفرد الذي يعمل في منشأة يملكها أو يملك جزءاً منها (شريك) وليس بالمنشأة أي مستخدم يعمل بأجر ويشمل الأشخاص الذين يعملون لحسابهم خارج المنشآت.

3. يعمل بأجر:

هو الفرد الذي يعمل لحساب فرد آخر أو لحساب منشأة أو جهة معينة وتحت إشرافها ويحصل مقابل عمله على أجر محدد سواء كان على شكل راتب شهري أو أجر أسبوعي أو على القطعة أو أي طريقة دفع أخرى. ويندرج تحت ذلك العاملون في الوزارات والهيئات الحكومية والشركات بالإضافة إلى الذين يعملون بأجر في مصلحة للعائلة أو لدى الغير.

4. عضو أسرة غير مدفوع الأجر:

هو الفرد الذي يعمل لحساب العائلة، أي في مشروع أو مصلحة أو مزرعة للعائلة ولا يتقاضى نظير ذلك أي أجر وليس له نصيب في الأرباح.

العمالة:

تشمل هذه الفئة كل من ينطبق عليه مفهوم العمالة، أي جميع الأفراد الذين ينتمون لسن العمل (القوة البشرية) ويعملون، ويضم ذلك أصحاب العمل، المستخدمين بأجر، العاملين لحسابهم أو في مصالحهم الخاصة، بالإضافة لأعضاء الأسرة غير مدفوعي الأجر.

البطالة (حسب مقاييس ومعايير منظمة العمل الدولية):

تشمل هذه الفئة جميع الأفراد الذين ينتمون لسن العمل (15 سنة فأكثر) ولم يعملوا أبداً خلال فترة الإسناد في أي نوع من الأعمال، وكانوا خلال هذه الفترة مستعدين للعمل وقاموا بالبحث عنه بإحدى الطرق مثل مطالعة الصحف، التسجيل في مكاتب الاستخدام، سؤال الأصدقاء والأقارب أو غير ذلك من الطرق.

البطالة (التعريف الموسع):

لقد تم احتساب عدد عاطلين عن العمل في التعريف الموسع بإضافة الأفراد خارج القوى العاملة بسبب اليأس من البحث عن عمل إلى العاطلين عن العمل حسب مقاييس ومعايير منظمة العمل الدولية.

ملاحظة: التعريف الموسع يؤثر فقط على مؤشر المشاركة في القوى العاملة والبطالة.

العمالة المحدودة:

تضم هذه المجموعة جميع الأفراد الذين ينطبق عليهم مفهوم العمالة ويعملون بصورة غير اعتيادية، سواء كانوا يعملون عدد ساعات أقل من المعتاد لسبب من الأسباب والذين يرغبون في ذات الوقت بزيادة عدد ساعات عملهم إلى العدد الطبيعي (35 ساعة فأكثر أسبوعياً)، ويحاولون زيادة هذا العدد بإحدى الطرق، كالبحث عن عمل إضافي أو يحاولون تأسيس عمل خاص أو مصلحة خاصة وهذا النوع سمي في النشرة بالعمالة المحدودة الظاهرة. ويندرج كذلك ضمن العمالة المحدودة أولئك الذين يرغبون بتغيير عملهم لأسباب اقتصادية مثل عدم كفاية الراتب أو بسبب ظروف العمل السيئة وهذا النوع سمي في النشرة بالعمالة المحدودة غير الظاهرة.

العمل الرئيسي:

هو العمل الذي يمارسه الفرد عادة، أي العمل الذي يمارس الفرد فيه نصف وقته فأكثر، أو الأكثر تكراراً في الأشهر الأخيرة، أما إذا كان العامل يعمل في عمليْن نصف وقته بالضبط، في هذه الحالة يعتبر العمل الأقدم هو العمل الرئيسي.

المهنة:

هي الحرفة أو نوع العمل الذي يباشره الفرد إذا كان عاملاً، أو الذي باشره سابقاً إذا كان عاطلاً عن العمل، بغض النظر عن طبيعة عمل المنشأة التي يعمل بها وبغض النظر عن مجال الدراسة أو التدريب الذي تلقاه الفرد.

النشاط الاقتصادي الرئيسي:

هو طبيعة العمل الذي تمارسه المؤسسة والذي قامت من أجله حسب التصنيف الدولي الموحد للأنشطة الاقتصادية (التنقيح الرابع) ويسهم بأكبر قدر من القيمة المضافة في حالة تعدد الأنشطة داخل المؤسسة الواحدة.

الغائبون عن أعمالهم الاعتيادية:

يشمل ذلك جميع الأفراد العاملين والذين لم يزاولوا أعمالهم خلال فترة الإسناد بسبب المرض أو الإجازة، الاضراب، منع التجول، الاغلاق، أو المتوفقين بصورة مؤقتة أو غير ذلك من الاسباب.

الباحث عن العمل:

هو الفرد الذي يرغب في الحصول على فرصة عمل، ويقسم الباحثون عن عمل إلى فئتين:

أ- **مستعد العمل:** هو الفرد الذي يبدي رغبة أو استعداداً للعمل إذا عرض عليه وليس هناك أي سبب يمنعه من قبول هذا العمل، ولكنه لم يفعل شيئاً للحصول عليه.

ب- **باحث نشيط عن العمل:** هو الفرد المستعد للعمل والذي قام بإجراء خطوات معينة في سبيل الحصول على فرصة عمل مثل قراءة الصحف، أو سؤال الأصدقاء، أو التسجيل في مكاتب الاستخدام، أو مراجعة أصحاب العمل، أو بأي طريقة أخرى.

الأفراد خارج القوى العاملة:

تشمل هذه الفئة من السكان جميع الأفراد الذين ينتمون لسن العمل (ضمن القوة البشرية) ولكنهم لا يعملون ولا يبحثون عن عمل ولا حتى مستعدين للعمل سواءاً بسبب عدم رغبتهم في العمل أو لاستغنائهم عن التكسب عن طريق العمل أو لأسباب أخرى، ويصنف الأفراد خارج القوى العاملة حسب السبب في الفئات التالية:

- **الطالب المتفرغ:** هو الفرد الذي يواظب على دراسة منتظمة بهدف الحصول على مؤهل علمي معين وغير مرتبط بعمل معين خلال فترة الإسناد، ولا تدخل الأعمال المنزلية والهوايات ضمن العمل.
- **المتفرغ لأعمال المنزل:** هو الفرد (ذكر أو أنثى) غير المشتغل وغير المنتظم في دراسة معينة ويقوم بأعمال المنزل بهدف خدمة الأسرة ولا يشمل ذلك خدمة بيوت الغير مقابل أجر نقدي، أو عيني، إذ أن هذا النوع من الخدمة يعتبر ضمن العمل.
- **الزاهد في العمل:** هو الفرد الذي ينتمي لسن العمل ولكنه غير مرتبط بأي نوع من العمل خلال فترة الإسناد ولا يبحث عن عمل وحتى غير مستعد للعمل وغير منتظم في دراسة منتظمة بهدف الحصول على مؤهل علمي.
- **النزير:** هو الفرد الذي يعيش في مؤسسة معينة مثل السجون والمصحات ودور العجزة وما شابه.
- **العاجز/ كبير السن:** هو الفرد الذي لا يمكنه ممارسة أي نوع من العمل بسبب إصابته بمرض مزمن أو بسبب إعاقة معينة أو بسبب تقدمه في السن، ويشار إلى أنه لا يوجد حد أعلى لسن الذين يستطيعون العمل.
- **وجود إيراد/ التقاعد:** هو الفرد الذي لا يريد ممارسة أي نوع من العمل بسبب وجود إيراد أو حصوله على معاش تقاعد.

سنوات الدراسة:

تشمل سنوات الدراسة المنتظمة التي أتمها المبحوث بنجاح ويستثنى من ذلك سنوات الرسوب، والدراسة غير المنتظمة والدورات القصيرة (أقل من 9 شهور بانتظام).

ساعات العمل:

تعبّر ساعات العمل عن الوقت الذي يصرفه العامل في مهنته، وتقاس ساعات العمل بطريقتين رئيسيتين:

- أ- ساعات العمل الاعتيادية: عدد ساعات العمل في الوظيفة الجزئية أو الوظيفة الكاملة والتي يمارسها الفرد عادة.
- ب- ساعات العمل الفعلية: عدد ساعات العمل الفعلية التي يزاول فيها الفرد عمله ويستثنى من ذلك العمل الإضافي وأوقات الوجبات والاستراحات ويتم تسجيلها للعمل الرئيسي والثانوي كلا على حده.

أيام العمل الشهرية:

هي عدد الأيام التي عملها الشخص خلال الشهر، باستثناء أيام العطل، ونهاية الأسبوع، والمغادرات المرضية وغيرها المدفوعة وغير المدفوعة. وتعتبر ساعة عمل واحدة خلال اليوم كيوم عمل.

الأجر النقدي:

الأجر النقدي الصافي المدفوع للمستخدمين بأجر من قبل أصحاب العمل. والأجور المشار إليها في هذا المسح هي أجور المستخدمين معلومي الأجر فقط (حيث أن هذا المسح يجري بالانابة). كما أنه يتم جمع بيانات حول الأجر حسب العملة التي يتعامل بها المستخدمين بأجر (دينار، شيكل، دولار) وفي هذا التقرير يتم احتسابها بالشيكول بناء على معدل سعر الصرف في نفس فترة المسح.

المراجع العربية

1. الجهاز المركزي للإحصاء الفلسطيني، 2012. مسح القوى العاملة الفلسطينية: التقرير السنوي: 2011. رام الله - فلسطين
2. الجهاز المركزي للإحصاء الفلسطيني، 2011. مسح القوى العاملة الفلسطينية: التقرير السنوي: 2010. رام الله - فلسطين
3. الجهاز المركزي للإحصاء الفلسطيني، 2010. مسح القوى العاملة الفلسطينية: التقرير السنوي: 2009. رام الله - فلسطين
4. الجهاز المركزي للإحصاء الفلسطيني، 2009. مسح القوى العاملة الفلسطينية: التقرير السنوي: 2008. رام الله - فلسطين
5. الجهاز المركزي للإحصاء الفلسطيني، 2008. مسح القوى العاملة الفلسطينية: التقرير السنوي: 2007. رام الله - فلسطين
6. الجهاز المركزي للإحصاء الفلسطيني، 2007. مسح القوى العاملة الفلسطينية: التقرير السنوي: 2006. رام الله - فلسطين
7. الجهاز المركزي للإحصاء الفلسطيني، 2006. مسح القوى العاملة الفلسطينية: التقرير السنوي: 2005. رام الله - فلسطين.
8. الجهاز المركزي للإحصاء الفلسطيني، 2005. مسح القوى العاملة الفلسطينية: التقرير السنوي: 2004. رام الله - فلسطين.
9. الجهاز المركزي للإحصاء الفلسطيني، 2004. مسح القوى العاملة الفلسطينية: التقرير السنوي: 2003. رام الله - فلسطين.
10. الجهاز المركزي للإحصاء الفلسطيني، 2003. مسح القوى العاملة الفلسطينية: التقرير السنوي: 2002. رام الله - فلسطين.
11. الجهاز المركزي للإحصاء الفلسطيني، 2002. مسح القوى العاملة الفلسطينية: التقرير السنوي: 2001. رام الله - فلسطين.
12. الجهاز المركزي للإحصاء الفلسطيني، 2001. مسح القوى العاملة الفلسطينية: التقرير السنوي: 2000. رام الله - فلسطين.
13. الجهاز المركزي للإحصاء الفلسطيني، 2000. مسح القوى العاملة الفلسطينية: التقرير السنوي: 1999. رام الله - فلسطين.

الجداول

Tables

جدول 1: التوزيع النسبي للأفراد 15 سنة فأكثر في فلسطين حسب المنطقة وأهم سمات القوى العاملة، 1995-2012

Table 1: Percentage Distribution of Population Aged 15 Years and Above in Palestine by Region and Labour Force Status, 1995-2012

Numbers In thousands

العدد: بالآلاف

Region	Labour Force Status														العلاقة بقوة العمل	المنطقة
	المجموع Total		بطالة Unemployment		عمالة محدودة Underemployment		عمالة تامة Employment		المجموع Total		خارج القوى العاملة Outside Labour Force		داخل القوى العاملة In the Labour Force			
	عدد Number	نسبة Percent	عدد Number	نسبة Percent	عدد Number	نسبة Percent	عدد Number	نسبة Percent	عدد Number	نسبة Percent	عدد Number	نسبة Percent	عدد Number	نسبة Percent		
Palestine															فلسطين	
1995	513	100	96	18.2	108	21.1	309	60.7	1,320	100	807	61.0	513	39.0	1995	
1996	561	100	132	23.8	67	11.9	362	64.3	1,399	100	838	60.0	561	40.0	1996	
1997	602	100	121	20.3	57	9.3	424	70.4	1,479	100	877	59.5	602	40.5	1997	
1998	640	100	91	14.4	42	6.5	507	79.1	1,539	100	899	58.6	640	41.4	1998	
1999	667	100	79	11.8	36	5.4	552	82.8	1,604	100	937	58.4	667	41.6	1999	
2000	667	100	95	14.3	35	5.1	537	80.6	1,603	100	936	58.4	667	41.6	2000	
2001	642	100	162	25.3	26	4.0	454	70.7	1,668	100	1,026	61.5	642	38.5	2001	
2002	657	100	205	31.2	29	4.4	423	64.4	1,734	100	1,077	62.1	657	37.9	2002	
2003	722	100	185	25.5	45	6.4	492	68.1	1,803	100	1,081	60.0	722	40.0	2003	
2004	752	100	201	26.8	48	6.4	503	66.8	1,876	100	1,124	59.9	752	40.1	2004	
2005	789	100	186	23.5	52	6.6	551	69.9	1,952	100	1,163	59.6	789	40.4	2005	
2006	834	100	198	23.7	67	8.0	569	68.3	2,033	100	1,199	59.0	834	41.0	2006	
2007	882	100	192	21.7	70	8.0	620	70.3	2,116	100	1,234	58.3	882	41.7	2007	
2008	908	100	241	26.6	63	6.9	604	66.5	2,202	100	1,294	58.8	908	41.2	2008	
2009	951	100	233	24.5	57	5.9	661	69.6	2,288	100	1,337	58.4	951	41.6	2009	
2010	976	100	232	23.7	69	7.1	675	69.2	2,376	100	1,400	58.9	976	41.1	2010	
2011	1,059	100	222	20.9	82	7.7	755	71.4	2,466	100	1,407	57.0	1,059	43.0	2011	
2012	1,114	100	256	23.0	77	6.9	781	70.1	2,557	100	1,443	56.4	1,114	43.6	2012	

جدول 1 (تابع): التوزيع النسبي للأفراد 15 سنة فأكثر في فلسطين حسب المنطقة وأهم سمات القوى العاملة، 1995-2012

Table 1 (Cont.): Percentage Distribution of Population Aged 15 Years and Above in Palestine by Region and Labour Force Status, 1995-2012

Numbers In thousands

العدد: بالآلاف

Region	Labour Force Status										العلاقة بقوة العمل				المنطقة
	المجموع Total		بطالة Unemployment		عمالة محدودة Underemployment		عمالة تامة Employment		المجموع Total		خارج القوى العاملة Outside Labour Force		داخل القوى العاملة In the Labour Force		
	عدد Number	نسبة Percent	عدد Number	نسبة Percent	عدد Number	نسبة Percent	عدد Number	نسبة Percent	عدد Number	نسبة Percent	عدد Number	نسبة Percent	عدد Number	نسبة Percent	
West Bank الضفة الغربية															
1995	358	100	50	13.9	74	20.8	234	65.3	883	100	525	59.4	358	40.6	1995
1996	392	100	77	19.6	50	12.8	265	67.6	934	100	542	58.0	392	42.0	1996
1997	426	100	74	17.3	49	11.6	303	71.1	986	100	560	56.8	426	43.2	1997
1998	452	100	52	11.5	38	8.4	362	80.1	1,023	100	571	55.8	452	44.2	1998
1999	462	100	44	9.5	32	7.0	386	83.5	1,064	100	602	56.6	462	43.4	1999
2000	460	100	56	12.2	30	6.4	374	81.4	1,049	100	589	56.2	460	43.8	2000
2001	450	100	97	21.6	22	4.9	331	73.5	1,089	100	639	58.7	450	41.3	2001
2002	450	100	127	28.2	25	5.6	298	66.2	1,130	100	680	60.2	450	39.8	2002
2003	487	100	116	23.7	37	7.7	334	68.6	1,172	100	685	58.5	487	41.5	2003
2004	513	100	117	22.8	43	8.4	353	68.8	1,217	100	704	57.8	513	42.2	2004
2005	538	100	110	20.4	46	8.6	382	71.0	1,264	100	726	57.5	538	42.5	2005
2006	575	100	108	18.8	55	9.6	412	71.6	1,313	100	738	56.2	575	43.8	2006
2007	596	100	107	17.9	56	9.5	433	72.6	1,363	100	767	56.3	596	43.7	2007
2008	609	100	120	19.7	44	7.1	445	73.2	1,416	100	807	57.0	609	43.0	2008
2009	643	100	114	17.8	40	6.2	489	76.0	1,469	100	826	56.2	643	43.8	2009
2010	665	100	114	17.2	51	7.8	500	75.0	1,523	100	858	56.3	665	43.7	2010
2011	718	100	124	17.3	60	8.3	534	74.4	1,577	100	859	54.5	718	45.5	2011
2012	743	100	141	19.0	54	7.2	548	73.8	1,632	100	889	54.5	743	45.5	2012

جدول 1 (تابع): التوزيع النسبي للأفراد 15 سنة فأكثر في فلسطين حسب المنطقة وأهم سمات القوى العاملة، 1995-2012

Table 1(Cont.): Percentage Distribution of Population Aged 15 Years and Above in Palestine by Region and Labour Force Status, 1995-2012

Numbers In thousands

العدد: بالآلاف

Region	Labour Force Status										العلاقة بقوة العمل				المنطقة
	المجموع Total		بطالة Unemployment		عمالة محدودة Underemployment		عمالة تامة Employment		المجموع Total		خارج القوى العاملة Outside Labour Force		داخل القوى العاملة In the Labour Force		
	عدد Number	نسبة Percent	عدد Number	نسبة Percent	عدد Number	نسبة Percent	عدد Number	نسبة Percent	عدد Number	نسبة Percent	عدد Number	نسبة Percent	عدد Number	نسبة Percent	
قطاع غزة															
1995	155	100	46	29.4	34	22.0	75	48.6	437	100	282	64.6	155	35.4	1995
1996	169	100	55	32.5	17	10.0	97	57.5	465	100	296	63.6	169	36.4	1996
1997	176	100	47	26.8	8	4.4	121	68.8	493	100	317	64.3	176	35.7	1997
1998	188	100	39	20.9	4	2.3	145	76.8	516	100	328	63.6	188	36.4	1998
1999	205	100	35	16.9	4	1.9	166	81.2	540	100	335	62.0	205	38.0	1999
2000	207	100	39	18.9	5	2.3	163	78.8	554	100	347	62.6	207	37.4	2000
2001	192	100	65	34.0	4	1.9	123	64.1	579	100	387	66.8	192	33.2	2001
2002	207	100	78	37.9	4	1.8	125	60.3	604	100	397	65.8	207	34.2	2002
2003	235	100	69	29.1	8	3.6	158	67.3	631	100	396	62.7	235	37.3	2003
2004	239	100	84	35.3	5	2.1	150	62.6	659	100	420	63.8	239	36.2	2004
2005	251	100	76	30.3	6	2.3	169	67.4	688	100	437	63.5	251	36.5	2005
2006	259	100	90	34.8	12	4.6	157	60.6	720	100	461	64.0	259	36.0	2006
2007	286	100	85	29.7	14	4.7	187	65.6	753	100	467	62.1	286	37.9	2007
2008	299	100	121	40.6	19	6.4	159	53.0	786	100	487	61.9	299	38.1	2008
2009	308	100	119	38.6	17	5.5	172	55.9	819	100	511	62.4	308	37.6	2009
2010	311	100	118	37.8	18	5.7	175	56.5	853	100	542	63.6	311	36.4	2010
2011	341	100	98	28.7	22	6.4	221	64.9	889	100	548	61.6	341	38.4	2011
2012	371	100	115	31.0	23	6.3	233	62.7	925	100	554	59.9	371	40.1	2012

جدول 2: التوزيع النسبي للأفراد 10 سنوات فأكثر في فلسطين حسب العمر والجنس وأهم سمات القوى العاملة، 2012

Table 2: Percentage Distribution of Population Aged 10 Years and Above in Palestine by Age, Sex and Labour Force Status, 2012

Age and Sex	Labour Force Status				العلاقة بقوة العمل			العمر والجنس
	المجموع	خارج القوى	داخل القوى	المجموع	بطالة	عمالة محدودة	عمالة تامة	
	Total	Outside LF	Inside LF	Total	Unemployment	Underemployment	Employment	
Both Sexes								كلا الجنسين
10-17	100	94.2	5.8	100	29.6	6.9	63.5	17-10
15-24	100	70.4	29.6	100	38.8	8.7	52.5	24-15
25-34	100	40.7	59.3	100	24.9	7.3	67.8	34-25
35-44	100	41.9	58.1	100	12.2	6.4	81.4	44-35
45-54	100	46.7	53.3	100	13.3	5.0	81.7	54-45
55-64	100	66.2	33.8	100	10.8	3.3	85.9	64-55
65+	100	89.8	10.2	100	2.7	1.6	95.7	+65
Total (15 and Above)	100	56.4	43.6	100	23.0	6.9	70.1	المجموع (15 فأكثر)
Males								ذكور
10-17	100	89.1	10.9	100	31.3	7.3	61.4	17-10
15-24	100	51.0	49.0	100	34.5	9.7	55.8	24-15
25-34	100	11.2	88.8	100	19.2	8.4	72.4	34-25
35-44	100	8.1	91.9	100	12.0	7.4	80.6	44-35
45-54	100	15.8	84.2	100	14.9	5.8	79.3	54-45
55-64	100	45.5	54.5	100	13.0	4.0	83.0	64-55
65+	100	81.3	18.7	100	3.4	1.9	94.7	+65
Total (15 and Above)	100	30.9	69.1	100	20.5	7.9	71.6	المجموع (15 فأكثر)
Females								إناث
10-17	100	99.4	0.6	100	1.0	0.0	99.0	17-10
15-24	100	90.5	9.5	100	62.2	3.4	34.4	24-15
25-34	100	71.6	28.4	100	43.3	3.6	53.1	34-25
35-44	100	76.7	23.3	100	12.8	2.1	85.1	44-35
45-54	100	79.8	20.2	100	6.0	1.6	92.4	54-45
55-64	100	86.9	13.1	100	1.5	0.6	97.9	64-55
65+	100	96.1	3.9	100	0.4	0.3	99.3	+65
Total (15 and Above)	100	82.6	17.4	100	32.9	2.8	64.3	المجموع (15 فأكثر)

جدول 3: التوزيع النسبي للأفراد 10 سنوات فأكثر في الضفة الغربية حسب العمر والجنس وأهم سمات القوى العاملة، 2012

Table 3: Percentage Distribution of Population Aged 10 Years and Above in the West Bank by Age, Sex and Labour Force Status, 2012

Age and Sex	العلاقة بقوة العمل							العمر والجنس
	المجموع Total	خارج القوى Outside LF	داخل القوى Inside LF	المجموع Total	بطالة Unemployment	عمالة محدودة Underemployment	عمالة تامة Employment	
Both Sexes								كلا الجنسين
10-17	100	92.4	7.6	100	23.2	6.4	70.4	17-10
15-24	100	67.6	32.4	100	30.9	9.0	60.1	24-15
25-34	100	40.3	59.7	100	21.2	7.6	71.2	34-25
35-44	100	41.0	59.0	100	10.8	6.7	82.5	44-35
45-54	100	44.2	55.8	100	11.3	5.5	83.2	54-45
55-64	100	62.7	37.3	100	9.0	3.9	87.1	64-55
65+	100	87.7	12.3	100	3.0	1.8	95.2	+65
Total (15 and Above)	100	54.5	45.5	100	19.0	7.2	73.8	المجموع (15 فأكثر)
Males								ذكور
10-17	100	86.1	13.9	100	24.7	6.9	68.4	17-10
15-24	100	46.5	53.5	100	27.6	9.9	62.5	24-15
25-34	100	11.9	88.1	100	16.4	8.8	74.8	34-25
35-44	100	8.6	91.4	100	11.3	8.0	80.7	44-35
45-54	100	13.1	86.9	100	13.0	6.5	80.5	54-45
55-64	100	40.7	59.3	100	11.2	4.7	84.1	64-55
65+	100	77.1	22.9	100	3.6	2.2	94.2	+65
Total (15 and Above)	100	28.6	71.4	100	17.3	8.3	74.4	المجموع (15 فأكثر)
Females								إناث
10-17	100	99.0	1.0	100	0	0	100	17-10
15-24	100	89.8	10.2	100	49.0	4.0	47.0	24-15
25-34	100	70.0	30.0	100	35.6	3.9	60.5	34-25
35-44	100	74.5	25.5	100	9.1	2.1	88.8	44-35
45-54	100	77.3	22.7	100	4.5	1.6	93.9	54-45
55-64	100	84.9	15.1	100	0.3	0.8	98.9	64-55
65+	100	95.7	4.3	100	0.6	0.3	99.1	+65
Total (15 and Above)	100	81.1	18.9	100	25.3	3.0	71.7	المجموع (15 فأكثر)

جدول 4: التوزيع النسبي للأفراد 10 سنوات فأكثر في قطاع غزة حسب العمر والجنس وأهم سمات القوى العاملة، 2012

Table 4: Percentage Distribution of Population Aged 10 Years and Above in Gaza Strip by Age, Sex and Labour Force Status, 2012

Age and Sex	Labour Force Status							العمر والجنس
	المجموع Total	خارج القوى Outside LF	داخل القوى Inside LF	المجموع Total	بطالة Unemployment	عمالة محدودة Underemployment	عمالة تامة Employment	
Both Sexes								كلا الجنسين
10-17	100	96.8	3.2	100	53.0	8.7	38.3	17-10
15-24	100	74.7	25.3	100	55.1	8.2	36.7	24-15
25-34	100	41.4	58.6	100	31.2	6.8	62.0	34-25
35-44	100	43.6	56.4	100	15.0	5.7	79.3	44-35
45-54	100	51.6	48.4	100	17.7	3.8	78.5	54-45
55-64	100	72.9	27.1	100	15.5	1.8	82.7	64-55
65+	100	94.5	5.5	100	1.5	0.3	98.2	+65
Total (15 and Above)	100	59.9	40.1	100	31.0	6.3	62.7	المجموع (15 فأكثر)
Males								ذكور
10-17	100	93.7	6.3	100	52.9	8.7	38.4	17-10
15-24	100	58.3	41.7	100	48.8	9.3	41.9	24-15
25-34	100	9.9	90.1	100	23.7	7.8	68.5	34-25
35-44	100	7.1	92.9	100	13.5	6.4	80.1	44-35
45-54	100	21.2	78.8	100	19.0	4.2	76.8	54-45
55-64	100	54.6	45.4	100	17.7	2.2	80.1	64-55
65+	100	90.9	9.1	100	2.2	0.4	97.4	+65
Total (15 and Above)	100	35.0	65.0	100	26.8	7.1	66.1	المجموع (15 فأكثر)
Females								إناث
10-17	100	100	0.0	-	-	-	-	17-10
15-24	100	91.7	8.3	100	88.1	2.3	9.6	24-15
25-34	100	74.2	25.8	100	58.3	3.1	38.6	34-25
35-44	100	81.0	19.0	100	22.5	1.9	75.6	44-35
45-54	100	84.9	15.1	100	10.6	1.7	87.7	54-45
55-64	100	90.8	9.2	100	5.2	0.0	94.8	64-55
65+	100	97.0	3.0	100	0.0	0.0	100	+65
Total (15 and Above)	100	85.3	14.7	100	50.1	2.4	47.5	المجموع (15 فأكثر)

جدول 5: التوزيع النسبي للأفراد 15 سنة فأكثر في فلسطين حسب عدد السنوات الدراسية والجنس

وأهم سمات القوى العاملة، 2012

Table 5: Percentage Distribution of Population Aged 15 Years and Above in Palestine by Years of Schooling, Sex and Labour Force Status, 2012

Years of Schooling and Sex	العلاقة بقوة العمل							عدد السنوات الدراسية والجنس
	المجموع	خارج القوى	داخل القوى	المجموع	بطالة	عمالة محدودة	عمالة تامة	
	Total	Outside LF	Inside LF	Total	Unemployment	Underemployment	Employment	
Both Sexes								كلا الجنسين
0	100	90.5	9.5	100	9.4	2.9	87.7	0
1-6	100	55.3	44.7	100	20.6	8.4	71.0	6-1
7-9	100	57.6	42.4	100	21.8	8.3	69.9	9-7
10-12	100	61.9	38.1	100	20.7	7.8	71.5	12-10
13+	100	42.8	57.2	100	27.0	4.8	68.2	+13
Total	100	56.4	43.6	100	23.0	6.9	70.1	المجموع
Males								ذكور
0	100	80.2	19.8	100	18.2	4.8	77.0	0
1-6	100	28.3	71.7	100	23.3	9.3	67.4	6-1
7-9	100	27.8	72.2	100	23.2	8.8	68.0	9-7
10-12	100	31.7	68.3	100	21.1	8.4	70.5	12-10
13+	100	30.0	70.0	100	16.3	5.8	77.9	+13
Total	100	30.9	69.1	100	20.5	7.9	71.6	المجموع
Females								إناث
0	100	93.5	6.5	100	1.6	1.2	97.2	0
1-6	100	87.2	12.8	100	3.2	2.2	94.6	6-1
7-9	100	92.3	7.7	100	7.2	2.0	90.8	9-7
10-12	100	92.9	7.1	100	16.5	2.0	81.5	12-10
13+	100	56.1	43.9	100	44.6	3.2	52.2	+13
Total	100	82.6	17.4	100	32.9	2.8	64.3	المجموع

جدول 6: التوزيع النسبي للأفراد 15 سنة فأكثر في الضفة الغربية حسب عدد السنوات الدراسية والجنس

وأهم سمات القوى العاملة، 2012

Table 6: Percentage Distribution of Population Aged 15 Years and Above in the West Bank by Years of Schooling, Sex and Labour Force Status, 2012

Years of Schooling and Sex	العلاقة بقوة العمل							عدد السنوات الدراسية والجنس
	المجموع	خارج القوى	داخل القوى	المجموع	بطالة	عمالة محدودة	عمالة تامة	
Total	Outside LF	Inside LF	Total	Unemployment	Underemployment	Employment		
Both Sexes								كلا الجنسين
0	100	89.4	10.6	100	7.2	2.1	90.7	0
1-6	100	56.1	43.9	100	16.5	8.3	75.2	6-1
7-9	100	55.0	45.0	100	18.9	8.4	72.7	9-7
10-12	100	57.3	42.7	100	17.8	7.8	74.4	12-10
13+	100	43.0	57.0	100	21.6	5.4	73.0	+13
Total	100	54.5	45.5	100	19.0	7.2	73.8	المجموع
Males								ذكور
0	100	79.7	20.3	100	14.8	2.9	82.3	0
1-6	100	28.8	71.2	100	19.5	9.6	70.9	6-1
7-9	100	25.7	74.3	100	20.3	9.1	70.6	9-7
10-12	100	27.6	72.4	100	18.2	8.5	73.3	12-10
13+	100	28.9	71.1	100	12.0	6.6	81.4	+13
Total	100	28.6	71.4	100	17.3	8.3	74.4	المجموع
Females								إناث
0	100	92.0	8.0	100	1.9	1.4	96.7	0
1-6	100	84.1	15.9	100	3.0	2.3	94.7	6-1
7-9	100	90.0	10.0	100	6.6	1.9	91.5	9-7
10-12	100	90.3	9.7	100	15.0	2.2	82.8	12-10
13+	100	56.8	43.2	100	36.9	3.6	59.5	+13
Total	100	81.1	18.9	100	25.3	3.0	71.7	المجموع

جدول 7: التوزيع النسبي للأفراد 15 سنة فأكثر في قطاع غزة حسب عدد السنوات الدراسية والجنس وأهم سمات القوى العاملة، 2012

Table 7: Percentage Distribution of Population Aged 15 Years and Above in Gaza Strip by Years of Schooling, Sex and Labour Force Status, 2012

Years of Schooling and Sex	العلاقة بقوة العمل							عدد السنوات الدراسية والجنس
	المجموع Total	خارج القوى Outside LF	داخل القوى Inside LF	المجموع Total	بطالة Unemployment	عمالة محدودة Underemployment	عمالة تامة Employment	
Both Sexes								كلا الجنسين
0	100	92.9	7.1	100	16.2	5.6	78.2	0
1-6	100	53.5	46.5	100	29.0	8.6	62.4	6-1
7-9	100	62.9	37.1	100	28.9	7.9	63.2	9-7
10-12	100	69.8	30.2	100	27.5	7.8	64.7	12-10
13+	100	42.5	57.5	100	35.2	3.9	60.9	+13
Total	100	59.9	40.1	100	31.0	6.3	62.7	المجموع
Males								ذكور
0	100	81.1	18.9	100	24.7	8.5	66.8	0
1-6	100	27.5	72.5	100	29.8	8.8	61.4	6-1
7-9	100	32.4	67.6	100	29.7	8.2	62.1	9-7
10-12	100	39.5	60.5	100	27.7	8.3	64.0	12-10
13+	100	31.6	68.4	100	22.7	4.6	72.7	+13
Total	100	35.0	65.0	100	26.8	7.1	66.1	المجموع
Females								إناث
0	100	96.8	3.2	100	0	0	100	0
1-6	100	95.9	4.1	100	5.6	1.5	92.9	6-1
7-9	100	96.6	3.4	100	10.3	2.7	87.0	9-7
10-12	100	96.8	3.2	100	23.4	0.8	75.8	12-10
13+	100	55.0	45.0	100	56.9	2.6	40.5	+13
Total	100	85.3	14.7	100	50.1	2.4	47.5	المجموع

جدول 8: التوزيع النسبي للأفراد 15 سنة فأكثر في فلسطين حسب المحافظة والجنس وأهم سمات القوى العاملة، 2012

Table 8: Percentage Distribution of Population Aged 15 Years and Above in Palestine by Governorate, Sex and Labour Force Status, 2012

Governorate	Labour Force Status						العلاقة بقوة العمل															المحافظة
	المجموع			خارج القوى العاملة			داخل القوى العاملة			المجموع			بطالة			عمالة محدودة			عمالة تامة			
	Total			OutsideLF			Inside LF			Total			Unemployment			Underemployment			Employment			
	م	إ	ذ	م	إ	ذ	م	إ	ذ	م	إ	ذ	م	إ	ذ	م	إ	ذ	م	إ	ذ	
T	F	M	T	F	M	T	F	M	T	F	M	T	F	M	T	F	M	T	F	M		
West Bank																						الضفة الغربية
Jenin	100	100	100	51.9	77.2	28.3	48.1	22.8	71.7	100	100	100	15.0	21.5	13.1	11.4	3.8	13.7	73.6	74.7	73.2	جنين
Tubas	100	100	100	46.0	68.5	23.7	54.0	31.5	76.3	100	100	100	15.6	20.0	13.9	8.2	4.7	9.7	76.2	75.3	76.4	طوباس
Tulkarm	100	100	100	57.3	83.4	33.1	42.7	16.6	66.9	100	100	100	27.7	35.0	26.1	4.1	3.1	4.3	68.2	61.9	69.6	طولكرم
Nablus	100	100	100	48.4	75.8	21.7	51.6	24.2	78.3	100	100	100	14.6	27.6	10.7	8.8	3.8	10.3	76.6	68.6	79.0	نابلس
Qalqiliya	100	100	100	52.4	81.4	25.2	47.6	18.6	74.8	100	100	100	21.5	26.6	20.3	6.4	5.6	6.6	72.1	67.8	73.1	قلقيلية
Salfit	100	100	100	54.4	78.5	32.3	45.6	21.5	67.7	100	100	100	17.9	32.3	13.8	0.8	0.3	1.0	81.3	67.4	85.2	سلفيت
Ramallah & Al-Bireh	100	100	100	55.2	80.8	29.0	44.8	19.2	71.0	100	100	100	17.4	20.1	16.7	2.4	1.0	2.8	80.2	78.9	80.5	رام الله والبيرة
Jericho & AL Aghwar	100	100	100	54.2	80.5	26.5	45.8	19.5	73.5	100	100	100	18.4	28.2	15.6	3.1	4.3	2.8	78.5	67.5	81.6	أريحا والأغوار
Jerusalem	100	100	100	67.3	92.4	41.2	32.7	7.6	58.8	100	100	100	17.8	19.9	17.5	2.4	0.7	2.6	79.8	79.4	79.9	القدس
Bethlehem	100	100	100	49.7	73.1	27.1	50.3	26.9	72.9	100	100	100	20.2	19.7	20.4	16.0	4.4	20.2	63.8	75.9	59.4	بيت لحم
Hebron	100	100	100	53.7	83.1	25.5	46.3	16.9	74.5	100	100	100	22.3	30.3	20.6	7.2	2.3	8.3	70.5	67.4	71.1	الخليل
Total	100	100	100	54.5	81.1	28.6	45.5	18.9	71.4	100	100	100	19.0	25.3	17.3	7.2	3.0	8.3	73.8	71.7	74.4	المجموع
Gaza Strip																						قطاع غزة
North Gaza	100	100	100	61.9	88.1	36.2	38.1	11.9	63.8	100	100	100	32.8	48.8	29.9	5.9	2.4	6.6	61.3	48.8	63.5	شمال غزة
Gaza	100	100	100	60.2	87.3	34.0	39.8	12.7	66.0	100	100	100	28.3	52.1	23.9	6.8	2.7	7.5	64.9	45.2	68.6	غزة
Dier Al-Balah	100	100	100	60.1	83.4	37.0	39.9	16.6	63.0	100	100	100	30.7	54.9	24.4	5.0	1.6	5.9	64.3	43.5	69.7	دير البلح
Khanyunis	100	100	100	58.6	83.2	34.1	41.4	16.8	65.9	100	100	100	33.0	46.2	29.6	6.5	1.8	7.7	60.5	52.0	62.7	خان يونس
Rafah	100	100	100	57.2	80.5	34.9	42.8	19.5	65.1	100	100	100	32.8	47.5	28.6	6.5	3.5	7.4	60.7	49.0	64.0	رفح
Total	100	100	100	59.9	85.3	35.0	40.1	14.7	65.0	100	100	100	31.0	50.1	26.8	6.3	2.4	7.1	62.7	47.5	66.1	المجموع

جدول 9: نسبة القوى العاملة المشاركة من بين الأفراد 15 سنة فأكثر في فلسطين حسب العمر والجنس، 1995-2012

Table 9: Labour Force Participation Rate of Persons Aged 15 Years and Above in Palestine by Age and Sex, 1995- 2012

Age and Sex	2012	2011	2010	2009	2008	2007	2006	2005	2004	2003	2002	2001	2000	1999	1998	1997	1996	1995	العمر والجنس
Both Sexes																			كلا الجنسين
15-24	29.6	28.5	25.8	26.7	26.8	26.3	25.6	24.8	24.6	25.0	23.2	25.6	28.9	30.4	31.2	32.4	32.6	32.1	24-15
25-34	59.3	58.1	56.6	57.0	55.8	56.0	55.6	55.4	54.6	54.0	51.2	51.0	54.2	55.3	55.5	54.5	54.0	54.1	34-25
35-44	58.1	58.7	57.9	58.1	57.6	58.8	57.6	56.5	56.9	56.1	53.0	52.8	55.4	56.6	55.3	53.1	51.8	50.9	44-35
45-54	53.3	54.1	52.5	52.3	52.0	53.8	52.9	52.1	52.0	51.4	49.2	48.9	51.8	50.1	48.0	45.7	46.6	44.4	54-45
55+	23.1	22.4	20.7	21.1	21.8	23.1	23.0	22.7	21.5	22.6	21.7	20.7	23.6	19.5	19.3	19.1	18.8	19.4	+55
Total	43.6	43.0	41.1	41.6	41.2	41.7	41.0	40.4	40.1	40.0	37.9	38.5	41.6	41.6	41.4	40.5	40.0	39.0	المجموع
Males																			ذكور
15-24	49.0	46.6	42.5	43.2	43.4	27.1	43.0	42.0	41.4	42.7	40.4	45.1	50.4	52.8	53.3	55.2	55.3	53.2	24-15
25-34	88.8	89.2	88.8	88.8	87.7	71.5	89.1	89.5	88.0	88.1	86.1	86.7	89.9	91.5	91.4	89.9	90.4	88.8	34-25
35-44	91.9	93.4	93.8	93.3	92.3	70.5	92.2	92.5	92.5	92.3	89.8	88.5	90.2	92.3	91.2	88.8	89.8	87.0	44-35
45-54	84.2	85.5	84.7	84.4	83.6	64.9	85.1	85.7	86.1	85.2	83.0	82.6	85.3	85.1	82.5	81.4	82.6	76.7	54-45
55+	39.8	40.2	38.0	38.0	38.1	69.4	38.4	37.9	36.5	38.3	37.8	35.7	39.1	35.8	36.4	35.7	35.2	35.4	+55
Total	69.1	68.7	66.8	67.0	66.6	67.1	66.7	66.5	65.9	66.5	64.5	65.8	69.5	70.7	70.3	69.0	68.7	66.9	المجموع
Females																			إناث
15-24	9.5	9.7	8.4	9.5	9.3	8.1	7.6	7.0	7.2	6.8	5.6	5.4	6.8	6.9	7.2	7.9	7.4	7.1	24-15
25-34	28.4	25.7	23.1	24.0	22.9	22.4	21.0	20.3	20.2	18.8	15.1	14.3	17.5	17.5	16.3	16.0	16.0	16.1	34-25
35-44	23.3	22.9	20.7	21.4	20.8	23.3	21.7	19.5	20.3	18.8	15.0	15.9	19.5	18.5	15.7	16.0	15.0	14.7	44-35
45-54	20.2	20.3	17.7	17.8	18.4	20.6	19.4	17.4	16.8	16.5	14.4	14.2	17.3	16.5	14.6	15.2	15.3	15.5	54-45
55+	8.6	7.1	6.0	6.9	8.1	10.1	7.6	6.9	6.0	6.4	5.1	5.3	7.6	6.7	5.3	5.0	5.0	6.0	+55
Total	17.4	16.6	14.7	15.5	15.3	15.7	14.6	13.5	13.5	12.8	10.5	10.4	12.9	12.3	11.3	11.5	11.0	11.2	المجموع

جدول 10: نسبة القوى العاملة المشاركة من بين الأفراد 15 سنة فأكثر في فلسطين حسب الجنس وعدد السنوات الدراسية، 1995-2012

Table 10: Labour Force Participation Rate of Persons Aged 15 Years and Above in Palestine by Sex and Years of Schooling, 1995-2012

Years of Schooling and Sex	2012	2011	2010	2009	2008	2007	2006	2005	2004	2003	2002	2001	2000	1999	1998	1997	1996	1995	عدد السنوات الدراسية والجنس
Both Sexes																			كلا الجنسين
0	9.5	11.4	11.0	11.9	12.7	15.1	14.2	12.6	12.0	13.0	11.3	11.9	15.8	14.0	13.6	13.3	13.1	14.1	0
1-6	44.7	45.4	42.1	42.3	43.4	45.4	44.8	44.1	43.1	43.4	40.8	39.7	42.6	43.0	45.1	42.9	43.2	41.5	6-1
7-9	42.4	41.9	41.0	40.4	41.6	41.8	41.3	40.5	40.5	39.9	37.4	38.2	40.9	41.1	41.6	40.6	40.5	38.8	9-7
10-12	38.1	37.2	35.9	36.7	36.5	36.5	36.0	35.7	35.7	36.3	34.6	35.3	38.8	40.1	39.6	39.0	38.7	38.4	12-10
13+	57.2	57.0	55.1	56.6	55.3	56.2	55.8	56.1	56.6	57.1	56.5	59.8	63.0	63.4	62.7	65.1	63.5	62.5	+13
Total	43.6	43.0	41.1	41.6	41.2	41.7	41.0	40.4	40.1	40.0	37.9	38.5	41.6	41.6	41.4	40.5	40.0	39.0	المجموع
Males																			ذكور
0	19.8	25.7	25.1	24.9	24.5	27.1	25.7	22.7	23.3	25.3	23.9	24.9	29.6	30.7	31.1	30.1	31.0	32.2	0
1-6	71.7	73.0	70.7	71.0	70.4	71.5	71.6	72.4	70.5	72.3	70.4	68.0	72.0	73.7	76.3	72.9	73.9	70.9	6-1
7-9	72.2	71.9	70.2	70.4	71.1	70.5	71.2	70.6	71.2	70.7	67.6	69.2	72.4	74.5	74.3	72.9	72.9	69.7	9-7
10-12	68.3	67.4	65.7	66.0	65.4	64.9	64.6	64.6	63.8	64.9	63.0	65.0	69.4	70.4	68.8	67.7	66.7	65.2	12-10
13+	70.0	69.3	67.3	67.6	66.7	69.4	68.3	67.8	67.3	67.8	67.7	70.7	73.9	74.3	73.1	75.7	75.0	74.6	+13
Total	69.1	68.7	66.8	67.0	66.6	67.1	66.7	66.5	65.9	66.5	64.5	65.8	69.5	70.7	70.3	69.0	68.7	66.9	المجموع
Females																			إناث
0	6.5	7.1	6.6	7.7	9.0	11.4	10.1	9.1	8.0	8.4	6.5	7.2	10.7	8.8	7.6	7.3	6.8	7.8	0
1-6	12.8	12.9	10.7	11.6	13.9	16.0	13.8	12.0	11.8	10.7	8.6	8.0	9.8	10.1	9.5	9.6	9.2	8.7	6-1
7-9	7.7	7.1	6.7	6.4	7.4	9.5	8.6	7.1	7.1	6.9	4.9	4.8	7.0	6.2	6.3	5.9	5.5	5.9	9-7
10-12	7.1	6.6	5.3	6.2	7.1	8.0	7.1	6.2	7.1	7.2	5.7	5.1	7.7	7.3	7.0	7.3	7.2	7.9	12-10
13+	43.9	43.7	41.7	44.2	42.0	40.0	40.0	41.1	42.2	41.6	39.3	42.4	45.5	45.8	44.3	47.8	45.1	43.3	+13
Total	17.4	16.6	14.7	15.5	15.3	15.7	14.6	13.5	13.5	12.8	10.5	10.4	12.9	12.3	11.3	11.5	11.0	11.2	المجموع

جدول 11: التوزيع النسبي للقوى العاملة المشاركة في فلسطين حسب عدد السنوات الدراسية والجنس والعمر، 2012

Table 11: Percentage Distribution of Labour Force Participants in Palestine by Years of Schooling, Sex and Age, 2012

Years of Schooling and Sex	المجموع Total	العمر Age						عدد السنوات الدراسية والجنس Years of Schooling and Sex
		+65	64-55	54-45	44-35	34-25	24-15	
Both Sexes								كلا الجنسين
0	0.9	26.1	4.6	1.3	0.5	0.2	0.1	0
1-6	11.5	35.3	22.9	17.7	13.3	9.6	5.7	6-1
7-9	19.9	11.7	22.2	21.5	22.1	16.5	21.5	9-7
10-12	33.1	12.7	20.7	25.5	33.0	29.3	45.7	12-10
13+	34.6	14.2	29.6	34.0	31.1	44.4	27.0	+13
Total	100	100	100	100	100	100	100	المجموع
Males								ذكور
0	0.5	13.7	1.6	0.8	0.4	0.2	0.1	0
1-6	12.5	39.3	20.5	17.2	14.3	11.7	6.7	6-1
7-9	22.7	14.3	24.8	23.2	24.1	19.9	24.6	9-7
10-12	37.4	15.3	21.9	27.6	36.1	34.9	50.7	12-10
13+	26.9	17.4	31.2	31.2	25.1	33.3	17.9	+13
Total	100	100	100	100	100	100	100	المجموع
Females								إناث
0	2.4	70.2	17.3	3.5	0.9	0.1	0.2	0
1-6	7.6	20.7	32.6	19.7	9.3	2.9	0.6	6-1
7-9	8.5	2.4	11.5	13.9	13.8	5.4	4.7	9-7
10-12	15.5	3.3	15.9	16.0	20.2	11.2	18.9	12-10
13+	66.0	3.4	22.7	46.9	55.8	80.4	75.6	+13
Total	100	100	100	100	100	100	100	المجموع

جدول 12: التوزيع النسبي للقوى العاملة المشاركة في الضفة الغربية حسب عدد السنوات الدراسية والجنس والعمر، 2012

Table 12: Percentage Distribution of Labour Force Participants in the West Bank by Years of Schooling, Sex and Age, 2012

Years of Schooling and Sex	المجموع Total	العمر Age						عدد السنوات الدراسية والجنس
		+65	64-55	54-45	44-35	34-25	24-15	
Both Sexes								كلا الجنسين
0	1.0	25.5	5.4	1.3	0.5	0.1	0.1	0
1-6	11.6	37.4	26.4	17.3	13.5	9.7	4.4	6-1
7-9	21.1	12.0	23.0	21.0	24.2	18.4	22.0	9-7
10-12	35.1	10.4	19.1	27.3	35.1	31.5	48.6	12-10
13+	31.2	14.7	26.1	33.1	26.7	40.3	24.9	+13
Total	100	100	100	100	100	100	100	المجموع
Males								ذكور
0	0.5	13.6	1.7	0.6	0.3	0.2	0.1	0
1-6	12.0	41.3	23.5	15.7	13.9	11.5	5.0	6-1
7-9	23.9	14.5	26.1	22.5	26.3	22.1	24.8	9-7
10-12	39.4	12.8	21.0	30.1	38.7	37.0	52.7	12-10
13+	24.2	17.8	27.7	31.1	20.8	29.2	17.4	+13
Total	100	100	100	100	100	100	100	المجموع
Females								إناث
0	2.9	73.1	19.6	4.3	1.1	-	0.3	0
1-6	10.1	21.4	37.9	24.0	12.2	4.0	0.9	6-1
7-9	10.4	2.1	10.6	14.9	16.4	7.1	6.7	9-7
10-12	18.3	0.8	11.6	15.8	21.5	14.8	26.0	12-10
13+	58.3	2.6	20.3	41.0	48.8	74.1	66.1	+13
Total	100	100	100	100	100	100	100	المجموع

جدول 13: التوزيع النسبي للقوى العاملة المشاركة في قطاع غزة حسب عدد السنوات الدراسية والجنس والعمر، 2012

Table 13: Percentage Distribution of Labour Force Participants in Gaza Strip by Years of Schooling, Sex and Age, 2012

Years of Schooling and Sex	المجموع Total	العمر Age						عدد السنوات الدراسية والجنس
		+65	64-55	54-45	44-35	34-25	24-15	
Both Sexes								كلا الجنسين
0	0.6	29.0	2.8	1.2	0.5	0.3	0.1	0
1-6	11.4	24.9	13.5	18.5	12.9	9.5	8.5	6-1
7-9	17.4	10.2	20.2	22.7	17.7	13.2	20.3	9-7
10-12	29.2	23.9	24.9	21.4	28.6	25.5	39.8	12-10
13+	41.4	12.0	38.6	36.2	40.3	51.5	31.3	+13
Total	100	100	100	100	100	100	100	المجموع
Males								ذكور
0	0.5	14.5	1.3	1.2	0.5	0.3	0.1	0
1-6	13.5	27.9	12.9	20.6	15.2	11.9	10.1	6-1
7-9	20.3	13.4	21.5	24.8	19.8	16.2	24.1	9-7
10-12	33.6	29.6	23.9	22.2	31.0	31.4	46.4	12-10
13+	32.1	14.6	40.4	31.2	33.5	40.2	19.3	+13
Total	100	100	100	100	100	100	100	المجموع
Females								إناث
0	1.2	61.1	10.0	1.2	0.3	0.2	-	0
1-6	2.1	18.2	16.2	6.7	1.7	0.6	-	6-1
7-9	4.2	3.3	14.2	10.8	7.2	2.2	0.8	9-7
10-12	9.2	11.2	29.3	16.8	16.6	4.1	5.0	12-10
13+	83.3	6.2	30.3	64.5	74.2	92.9	94.2	+13
Total	100	100	100	100	100	100	100	المجموع

جدول 14: التوزيع النسبي للقوى العاملة المشاركة في فلسطين حسب الحالة الزوجية والجنس والعمر، 2012

Table 14: Percentage Distribution of Labour Force Participants in Palestine by Marital Status, Sex and Age, 2012

Marital Status and Sex	المجموع Total	العمر Age						الحالة الزوجية والجنس
		+65	64-55	54-45	44-35	34-25	24-15	
Both Sexes								كلا الجنسين
Never Married	32.2	1.3	2.5	3.4	4.5	28.4	85.1	لم يتزوج أبداً
Currently Married	66.4	88.8	92.8	94.5	94.3	70.2	14.6	متزوج حالياً
Other	1.4	9.9	4.7	2.1	1.2	1.4	0.3	أخرى
Total	100	100	100	100	100	100	100	المجموع
Males								ذكور
Never Married	32.2	0.2	0.5	0.9	1.7	27.1	88.3	لم يتزوج أبداً
Currently Married	67.4	95.7	98.8	98.6	98.0	72.2	11.6	متزوج حالياً
Other	0.4	4.1	0.7	0.5	0.3	0.7	0.1	أخرى
Total	100	100	100	100	100	100	100	المجموع
Females								إناث
Never Married	32.2	5.4	10.8	14.7	15.8	32.6	68.2	لم يتزوج أبداً
Currently Married	62.5	64.1	68.0	76.3	78.9	63.7	31.1	متزوج حالياً
Other	5.3	30.5	21.2	9.0	5.3	3.7	0.7	أخرى
Total	100	100	100	100	100	100	100	المجموع

جدول 15: التوزيع النسبي للقوى العاملة المشاركة في الضفة الغربية حسب الحالة الزوجية والجنس والعمر، 2012

Table 15: Percentage Distribution of Labour Force Participants in the West Bank by Marital Status, Sex and Age, 2012

Marital Status and Sex	المجموع Total	العمر Age						الحالة الزوجية والجنس
		+65	64-55	54-45	44-35	34-25	24-15	
Both Sexes								كلا الجنسين
Never Married	34.0	1.2	2.6	4.4	5.4	32.0	87.5	لم يتزوج أبداً
Currently Married	64.6	89.3	92.3	93.5	93.2	66.7	12.4	متزوج حالياً
Other	1.4	9.5	5.1	2.1	1.4	1.3	0.1	أخرى
Total	100	100	100	100	100	100	100	المجموع
Males								ذكور
Never Married	34.3	0.2	0.6	1.2	2.3	31.3	90.7	لم يتزوج أبداً
Currently Married	65.3	96.2	98.7	98.4	97.3	68.1	9.2	متزوج حالياً
Other	0.4	3.6	0.7	0.4	0.4	0.6	0.1	أخرى
Total	100	100	100	100	100	100	100	المجموع
Females								إناث
Never Married	32.9	5.1	10.6	17.5	16.9	33.9	69.8	لم يتزوج أبداً
Currently Married	61.7	62.0	67.3	73.4	77.9	62.5	30.0	متزوج حالياً
Other	5.4	32.9	22.1	9.1	5.2	3.6	0.2	أخرى
Total	100	100	100	100	100	100	100	المجموع

جدول 16: التوزيع النسبي للقوى العاملة المشاركة في قطاع غزة حسب الحالة الزوجية والجنس والعمر، 2012

Table 16: Percentage Distribution of Labour Force Participants in Gaza Strip by Marital Status, Sex and Age, 2012

Marital Status and Sex	المجموع Total	العمر Age						الحالة الزوجية والجنس
		+65	64-55	54-45	44-35	34-25	24-15	
Both Sexes								كلا الجنسين
Never Married	28.5	1.9	2.2	1.1	2.6	22.2	80.2	لم يتزوج أبداً
Currently Married	70.1	86.0	94.0	97.0	96.4	76.3	19.2	متزوج حالياً
Other	1.4	12.1	3.8	1.9	1.0	1.5	0.6	أخرى
Total	100	100	100	100	100	100	100	المجموع
Males								ذكور
Never Married	28.0	0.0	0.2	0.2	0.5	20.1	83.2	لم يتزوج أبداً
Currently Married	71.4	92.9	98.9	99.1	99.3	79.1	16.5	متزوج حالياً
Other	0.6	7.1	0.9	0.7	0.2	0.8	0.3	أخرى
Total	100	100	100	100	100	100	100	المجموع
Females								إناث
Never Married	30.8	6.2	11.7	6.3	13.0	29.9	65.0	لم يتزوج أبداً
Currently Married	64.3	70.7	70.2	85.2	81.5	66.2	33.3	متزوج حالياً
Other	4.9	23.1	18.1	8.5	5.5	3.9	1.7	أخرى
Total	100	100	100	100	100	100	100	المجموع

جدول 17: نسبة القوى العاملة المشاركة من بين الأفراد 15 سنة فأكثر في فلسطين حسب المحافظة والجنس، 1999-2012

Table 17: Labour Force Participation Rate of Persons Aged 15 Years and Above in Palestine by Governorate and Sex, 1999-2012

Governorate and Sex	2012	2011	2010	2009	2008	2007	2006	2005	2004	2003	2002	2001	2000	1999	المحافظة والجنس
Both Sexes															كلا الجنسين
Jenin	48.1	46.8	42.6	43.1	44.2	44.9	47.6	47.1	44.3	43.3	42.7	44.3	47.3	45.0	جنين
Tubas	54.0	50.8	46.3	45.2	41.3	42.0	44.8	46.2	45.6	44.8	39.8	42.5	44.5	46.2	طوباس
Tulkarm	42.7	41.8	39.7	39.8	37.7	44.3	44.1	43.1	43.6	39.4	39.5	37.6	44.8	43.2	طولكرم
Nablus	51.6	49.3	43.2	41.9	41.7	42.8	43.7	44.9	44.2	42.5	41.0	44.5	47.6	46.5	نابلس
Qalqiliya	47.6	44.8	42.5	43.9	42.1	44.7	45.6	44.8	44.5	46.6	43.7	41.6	44.0	41.5	قلقيلية
Salfit	45.6	48.2	47.0	42.8	43.2	45.0	45.6	44.9	49.5	47.2	46.0	43.1	44.0	41.0	سلفيت
Ramallah & Al-Bireh	44.8	45.3	43.0	43.2	43.0	43.6	43.5	40.9	41.1	40.6	38.6	37.4	40.1	39.9	رام الله والبيرة
Jericho & AL Aghwar	45.8	49.0	48.6	49.3	48.5	48.2	46.9	47.5	43.5	41.6	43.8	47.4	47.3	51.7	أريحا والأغوار
Jerusalem	32.7	37.8	39.0	40.0	39.8	39.2	38.6	36.6	37.8	37.5	35.5	37.6	39.1	39.0	القدس
Bethlehem	50.3	48.8	46.6	48.2	46.9	46.8	40.5	38.9	38.7	40.2	37.2	44.2	45.6	45.4	بيت لحم
Hebron	46.3	46.6	47.5	47.3	45.7	45.4	45.9	43.5	42.5	42.9	41.6	42.9	44.2	46.0	الخليل
Total	45.5	45.5	43.7	43.8	43.0	43.7	43.8	42.5	42.2	41.5	39.8	41.3	43.8	43.4	المجموع
Males															ذكور
Jenin	71.7	72.4	68.3	70.3	68.6	68.4	70.5	71.6	66.3	66.5	72.6	73.5	74.8	72.3	جنين
Tubas	76.3	71.9	69.3	72.0	67.1	65.2	67.7	69.8	70.3	66.9	66.4	69.8	71.1	71.5	طوباس
Tulkarm	66.9	66.5	62.9	64.2	62.2	72.0	69.7	69.0	65.9	60.9	59.2	60.2	72.6	70.1	طولكرم
Nablus	78.3	75.6	69.1	67.4	67.3	68.7	69.1	71.1	70.3	69.3	66.4	72.8	75.4	76.4	نابلس
Qalqiliya	74.8	68.9	67.2	69.5	65.7	69.7	70.9	70.6	66.8	68.6	69.4	68.5	73.1	71.9	قلقيلية
Salfit	67.7	69.8	69.7	67.8	66.1	68.7	69.8	67.5	71.0	69.6	69.2	71.4	72.4	69.5	سلفيت
Ramallah & Al-Bireh	71.0	69.7	67.1	66.2	66.3	68.0	66.4	64.8	65.8	66.2	61.9	64.7	68.1	68.0	رام الله والبيرة
Jericho & AL Aghwar	73.5	76.5	73.4	77.0	77.4	78.0	77.6	78.1	78.5	75.0	74.7	75.9	78.0	81.8	أريحا والأغوار
Jerusalem	58.8	66.5	68.4	67.6	66.9	64.9	65.7	64.4	64.8	65.8	64.3	66.9	67.5	68.3	القدس
Bethlehem	72.9	72.9	71.6	73.1	70.9	69.6	66.1	66.3	66.5	67.8	61.5	72.3	74.5	71.5	بيت لحم
Hebron	74.5	73.7	73.9	73.3	71.0	69.6	70.7	69.2	69.2	70.0	70.4	72.8	75.6	77.2	الخليل
Total	71.4	71.4	69.5	69.5	68.1	68.6	68.8	68.4	67.6	67.5	66.2	69.6	72.6	72.4	المجموع
Females															إناث
Jenin	22.8	20.8	17.4	16.4	19.1	20.8	23.5	21.6	21.1	18.0	11.2	12.7	18.0	16.6	جنين
Tubas	31.5	30.0	24.6	19.8	16.7	18.0	21.2	22.3	19.7	23.7	13.1	14.6	17.1	17.9	طوباس
Tulkarm	16.6	15.2	14.4	14.9	12.6	15.9	18.4	16.8	19.8	15.9	18.0	14.3	16.6	16.2	طولكرم
Nablus	24.2	22.7	16.4	15.9	15.9	17.0	18.0	17.9	18.1	15.8	14.4	15.3	18.8	17.2	نابلس
Qalqiliya	18.6	18.1	14.9	16.3	17.0	18.3	18.9	17.7	22.0	23.7	17.3	13.5	14.3	11.9	قلقيلية
Salfit	21.5	26.2	23.6	16.1	18.4	20.3	21.1	22.2	26.8	24.3	22.4	15.6	16.1	10.7	سلفيت
Ramallah & Al-Bireh	19.2	21.2	19.8	20.8	19.8	19.6	21.0	17.3	16.3	15.3	15.6	9.5	12.0	12.9	رام الله والبيرة
Jericho & AL Aghwar	19.5	21.5	22.2	22.3	20.9	20.3	17.5	18.2	11.4	11.6	15.2	20.7	17.3	21.5	أريحا والأغوار
Jerusalem	7.6	8.7	8.9	11.4	12.5	13.3	11.2	8.0	9.9	8.7	6.6	8.0	10.1	9.3	القدس
Bethlehem	26.9	24.7	21.7	23.7	23.4	23.3	13.5	10.8	10.2	11.9	10.3	12.9	14.7	17.9	بيت لحم
Hebron	16.9	18.2	19.6	19.3	18.5	19.6	19.3	16.1	14.3	14.1	11.6	12.5	11.5	13.7	الخليل
Total	18.9	19.0	17.2	17.4	17.3	18.3	18.1	15.9	15.9	14.8	12.6	12.1	14.1	14.1	المجموع

جدول 17 (تابع): نسبة القوى العاملة المشاركة من بين الأفراد 15 سنة فأكثر في فلسطين حسب المحافظة والجنس، 1999-2012

Table 17 (Cont.): Labour Force Participation Rate of Persons Aged 15 Years and Above in Palestine by Governorate and Sex, 1999-2012

Governorate and Sex	2012	2011	2010	2009	2008	2007	2006	2005	2004	2003	2002	2001	2000	1999	المحافظة والجنس
Both Sexes															كلا الجنسين
North Gaza	38.1	37.6	33.9	36.2	39.4	36.2	35.7	36.5	36.4	38.1	34.1	32.4	37.2	37.3	شمال غزة
Gaza	39.8	37.6	35.1	36.4	36.4	36.7	36.5	37.1	37.1	37.3	34.5	33.5	37.2	37.9	غزة
Dier Al-Balah	39.9	38.4	38.2	38.7	38.5	37.0	36.8	37.9	37.6	36.8	34.6	32.5	37.2	37.2	دير البلح
Khanyunis	41.4	39.9	38.4	39.3	38.4	41.9	36.4	35.9	35.4	38.1	33.6	33.2	37.5	38.4	خانيونس
Rafah	42.8	39.9	38.7	38.8	39.7	38.7	33.0	33.7	32.9	35.1	34.1	33.8	38.5	39.4	رفح
Total	40.1	38.4	36.4	37.6	38.1	37.9	36.0	36.5	36.2	37.3	34.2	33.2	37.4	38.0	المجموع
Males															ذكور
North Gaza	63.8	64.1	59.0	61.6	65.2	62.5	61.9	64.7	63.9	64.9	61.4	59.0	63.4	66.4	شمال غزة
Gaza	66.0	63.4	60.6	61.2	63.4	66.2	67.1	65.7	65.1	66.5	61.8	60.4	66.0	69.6	غزة
Dier Al-Balah	63.0	63.8	62.8	60.2	61.9	62.4	62.0	61.1	61.3	63.7	60.7	56.6	61.6	63.7	دير البلح
Khanyunis	65.9	65.5	66.0	64.9	64.6	65.7	61.4	61.6	60.9	62.8	60.4	57.2	60.4	66.8	خانيونس
Rafah	65.1	62.8	64.3	66.1	64.7	62.1	57.0	57.8	57.3	62.4	61.7	56.9	63.4	67.9	رفح
Total	65.0	63.9	62.1	62.5	63.9	64.4	63.0	63.1	62.6	64.6	61.2	58.5	63.4	67.4	المجموع
Females															إناث
North Gaza	11.9	11.3	8.7	10.2	12.5	8.2	7.8	7.4	8.0	10.3	6.8	6.5	10.8	7.9	شمال غزة
Gaza	12.7	10.4	8.2	10.8	8.6	7.0	6.4	8.0	8.4	6.8	5.5	6.0	7.8	6.8	غزة
Dier Al-Balah	16.6	13.1	13.4	17.0	15.2	12.3	11.8	14.1	13.6	10.9	8.5	7.8	12.1	10.4	دير البلح
Khanyunis	16.8	14.1	10.7	12.4	11.8	17.1	9.0	9.0	8.4	11.7	5.9	7.7	13.3	10.5	خانيونس
Rafah	19.5	16.3	13.6	12.5	14.3	14.6	7.7	8.6	8.1	8.3	6.7	8.8	12.2	10.8	رفح
Total	14.7	12.4	10.2	12.2	11.7	11.0	8.1	9.1	9.1	9.2	6.4	7.0	10.6	8.8	المجموع
Palestine															فلسطين
Both Sexes	43.6	43.0	41.1	41.6	41.2	41.7	41.0	40.4	40.1	40.0	37.9	38.5	41.6	41.6	كلا الجنسين
Males	69.1	68.7	66.8	67.0	66.6	67.1	66.7	66.5	65.9	66.5	64.5	65.8	69.5	70.7	ذكور
Females	17.4	16.6	14.7	15.5	15.3	15.7	14.6	13.5	13.5	12.8	10.5	10.4	12.9	12.3	إناث

جدول 18: معدل البطالة من بين المشاركين في القوى العاملة في فلسطين حسب المحافظة والجنس، 1999-2012

Table 18: Unemployment Rate Among labour Force Participants in Palestine by Governorate and Sex, 1999-2012

Governorate and Sex	2012	2011	2010	2009	2008	2007	2006	2005	2004	2003	2002	2001	2000	1999	المحافظة والجنس
Both Sexes															كلا الجنسين
Jenin	15.0	13.5	15.4	18.8	22.6	18.9	23.0	25.1	28.3	35.0	44.6	36.7	16.4	12.5	جنين
Tubas	15.6	15.0	11.8	13.3	16.8	20.0	19.5	20.0	21.7	24.5	39.1	30.4	15.7	11.1	طوباس
Tulkarm	27.7	22.2	22.3	21.8	22.4	20.4	21.8	21.7	22.1	24.5	23.5	20.5	16.5	13.8	طولكرم
Nablus	14.6	14.8	13.7	12.9	15.6	15.5	17.5	17.9	20.5	25.4	29.2	22.7	11.1	9.2	نابلس
Qalqiliya	21.5	21.8	19.8	23.4	23.4	16.3	16.3	20.7	21.9	22.5	26.9	32.3	17.5	13.5	قلقيلية
Salfit	17.9	16.0	15.2	15.7	19.3	18.8	17.4	21.2	18.8	23.0	28.8	40.4	17.8	13.9	سلفيت
Ramallah & Al-Bireh	17.4	16.4	16.1	17.1	17.1	16.0	16.2	15.6	19.8	20.3	25.7	25.8	9.5	5.9	رام الله والبيرة
Jericho & AL Aghwar	18.4	13.3	12.7	8.0	9.8	9.7	14.4	13.1	12.8	9.3	10.8	11.1	7.2	6.1	أريحا والأغوار
Jerusalem	17.8	13.2	11.9	11.8	12.2	14.4	13.9	17.5	23.7	23.0	28.6	15.9	11.7	9.8	القدس
Bethlehem	20.2	19.2	21.2	20.2	20.9	17.4	13.7	13.4	20.9	18.1	20.3	11.2	9.6	12.0	بيت لحم
Hebron	22.3	21.0	21.4	22.5	25.9	22.1	23.1	25.9	25.1	22.0	26.3	15.8	10.5	6.4	الخليل
Total	19.0	17.3	17.2	17.8	19.7	17.9	18.8	20.4	22.8	23.7	28.2	21.6	12.2	9.5	المجموع
Males															ذكور
Jenin	13.1	12.4	15.5	18.7	24.7	20.3	23.5	25.7	30.7	39.0	48.2	40.9	18.4	13.7	جنين
Tubas	13.9	14.2	11.5	11.4	16.7	20.3	17.5	18.3	22.9	27.0	41.8	33.6	16.3	10.9	طوباس
Tulkarm	26.1	20.8	20.1	18.6	20.1	19.4	21.6	21.4	22.8	26.9	25.9	22.3	17.3	13.8	طولكرم
Nablus	10.7	11.9	13.7	12.9	15.0	15.4	16.9	16.8	20.0	25.9	30.7	23.0	10.2	8.0	نابلس
Qalqiliya	20.3	20.3	18.6	20.4	22.7	16.9	16.1	21.2	24.2	27.1	30.8	36.7	18.2	14.4	قلقيلية
Salfit	13.8	13.9	12.8	14.2	18.8	18.2	18.2	22.1	21.7	27.3	34.4	47.0	18.8	13.3	سلفيت
Ramallah & Al-Bireh	16.7	15.6	15.5	17.3	17.5	15.7	15.4	16.2	20.8	21.8	28.1	28.4	9.9	5.3	رام الله والبيرة
Jericho & AL Aghwar	15.6	12.0	13.3	8.7	10.0	7.8	14.9	13.0	12.3	9.2	11.6	12.8	7.9	6.6	أريحا والأغوار
Jerusalem	17.5	12.1	11.1	11.5	12.7	15.4	14.8	18.3	25.1	24.3	31.0	17.2	12.4	9.6	القدس
Bethlehem	20.4	18.4	20.3	20.5	23.2	18.8	13.8	14.2	23.2	19.8	22.7	12.1	10.4	12.7	بيت لحم
Hebron	20.6	19.8	21.1	23.4	27.8	23.9	24.9	27.9	27.6	23.3	28.7	17.0	10.5	5.4	الخليل
Total	17.3	15.9	16.6	17.5	20.4	18.5	19.1	20.8	24.3	25.5	30.8	23.4	12.6	9.2	المجموع
Females															إناث
Jenin	21.5	17.4	15.1	19.0	14.6	14.1	21.3	23.2	20.4	19.1	20.1	10.1	7.2	7.4	جنين
Tubas	20.0	17.1	12.8	20.0	17.0	18.8	25.9	25.4	17.2	17.8	25.3	14.6	13.4	11.7	طوباس
Tulkarm	35.0	28.6	32.5	36.0	34.1	25.5	22.4	22.6	19.5	14.4	14.7	12.9	13.1	13.5	طولكرم
Nablus	27.6	24.6	13.7	12.8	18.3	16.2	19.8	22.6	22.4	23.2	22.0	21.1	14.5	14.2	نابلس
Qalqiliya	26.6	27.8	25.8	37.2	26.2	13.9	17.1	18.8	14.7	8.6	10.7	9.1	13.4	7.7	قلقيلية
Salfit	32.3	21.9	22.4	22.7	21.3	21.0	14.7	18.4	10.8	10.3	11.2	11.3	13.6	17.5	سلفيت
Ramallah & Al-Bireh	20.1	19.0	18.2	16.3	15.8	17.0	18.8	13.7	15.9	13.6	16.3	7.9	7.1	8.8	رام الله والبيرة
Jericho & AL Aghwar	28.2	18.1	10.8	5.9	9.4	16.9	12.2	13.8	15.7	9.9	6.8	5.4	3.9	4.0	أريحا والأغوار
Jerusalem	19.9	22.0	17.7	13.6	9.5	9.1	8.3	10.9	14.3	12.7	5.3	4.9	6.5	11.9	القدس
Bethlehem	19.7	21.5	24.1	19.5	14.0	13.3	13.4	8.4	5.6	8.8	4.4	5.4	5.6	8.7	بيت لحم
Hebron	30.3	26.1	22.5	18.9	18.4	15.5	16.3	16.6	12.8	14.9	10.9	9.2	10.4	12.1	الخليل
Total	25.3	22.6	19.7	18.8	17.1	15.5	17.6	18.2	16.5	15.4	14.0	10.7	9.9	11.1	المجموع

جدول 18 (تابع): معدل البطالة من بين المشاركين في القوى العاملة في فلسطين حسب المحافظة والجنس، 1999-2012

Table 18 (Cont.): Unemployment Rate Among labour Force Participants in Palestine by Governorate and Sex, 1995-2012

Governorate and Sex	2012	2011	2010	2009	2008	2007	2006	2005	2004	2003	2002	2001	2000	1999	المحافظة والجنس
Both Sexes															كلا الجنسين
North Gaza	32.8	28.5	35.8	36.6	39.2	31.5	39.0	33.6	36.6	27.6	36.9	34.7	16.3	14.8	شمال غزة
Gaza	28.3	26.4	34.5	34.4	38.3	25.1	33.2	26.7	32.7	27.7	36.1	32.4	17.5	13.3	غزة
Dier Al-Balah	30.7	26.1	39.0	35.2	42.7	32.3	34.9	35.0	36.8	31.4	39.8	34.1	22.5	22.6	دير البلح
Khanyunis	33.0	32.0	44.7	49.3	46.9	34.3	36.0	31.1	38.2	31.9	38.3	36.2	20.4	19.4	خانيونس
Rafah	32.8	33.0	36.4	38.4	35.7	28.5	30.1	29.0	35.1	28.1	40.9	34.4	19.3	19.2	رفح
Total	31.0	28.7	37.8	38.6	40.6	29.7	34.8	30.3	35.3	29.1	37.9	34.0	18.9	16.9	المجموع
Males															ذكور
North Gaza	29.9	25.8	34.9	35.7	39.8	31.8	39.7	33.9	37.5	27.7	38.6	36.4	17.0	14.4	شمال غزة
Gaza	23.9	24.4	34.0	33.6	37.3	23.7	33.2	25.5	32.9	27.3	36.6	33.7	17.1	12.4	غزة
Dier Al-Balah	24.4	22.5	38.5	32.1	41.8	33.6	35.9	33.6	36.6	31.1	40.0	34.4	21.8	22.1	دير البلح
Khanyunis	29.6	28.3	41.5	47.9	47.9	36.6	36.2	31.2	39.6	34.3	39.6	37.6	21.5	20.1	خانيونس
Rafah	28.6	29.4	32.4	36.8	34.0	27.7	30.3	28.8	36.2	29.1	42.7	35.2	19.4	19.8	رفح
Total	26.8	25.8	36.2	37.3	40.2	29.7	35.1	29.6	35.8	29.5	38.9	35.2	18.9	16.6	المجموع
Females															إناث
North Gaza	48.8	43.1	42.2	42.2	36.0	29.6	32.8	30.5	29.8	27.1	21.2	19.9	12.4	18.1	شمال غزة
Gaza	52.1	39.3	38.8	39.3	46.1	38.0	33.5	37.4	31.6	32.0	29.8	18.4	20.9	21.8	غزة
Dier Al-Balah	54.9	43.2	41.4	46.6	46.5	25.9	29.9	41.2	37.6	32.9	38.1	32.3	26.4	25.6	دير البلح
Khanyunis	46.2	49.6	64.0	57.1	41.7	25.1	34.5	30.7	27.3	18.6	24.0	24.8	15.3	15.3	خانيونس
Rafah	47.5	46.9	55.1	46.0	43.3	31.6	28.7	29.9	27.2	20.7	23.7	28.6	18.7	15.3	رفح
Total	50.1	44.0	47.8	45.8	42.8	29.7	32.2	35.2	31.4	26.6	28.0	23.8	18.7	19.3	المجموع
Palestine															فلسطين
Both Sexes	23.0	20.9	23.7	24.5	26.6	21.7	23.7	23.5	26.8	25.5	31.2	25.3	14.3	11.8	كلا الجنسين
Males	20.5	19.2	23.1	24.1	27.2	22.3	24.4	23.8	28.1	26.8	33.5	27.1	14.6	11.6	ذكور
Females	32.9	28.4	26.8	26.4	24.2	19.1	20.5	22.2	20.0	18.2	17.0	13.8	12.4	13.0	إناث

جدول 19: نسبة المشاركة في القوى العاملة ومعدل البطالة للأفراد 15 سنة فأكثر في فلسطين حسب حالة اللجوء ونوع التجمع السكاني والمنطقة، 2012

Table 19: Labour Force Participation Rate and Unemployment Rate of Persons Aged 15 Years and Above in Palestine by Refugee Status, Type of locality, Sex and Region, 2012

Refugee Status, Type of locality and Region	معدل البطالة			نسبة المشاركة			حالة اللجوء ونوع التجمع السكاني والمنطقة
	Unemployment Rate			Labour Force Participation			
	المجموع Total	إناث Females	ذكور Males	المجموع Total	إناث Females	ذكور Males	
Refugee Status and Region				حالة اللجوء والمنطقة			
Palestine							فلسطين
Refugee	27.9	40.1	24.9	42.1	16.8	66.6	لاجئ
Non-Refugee	19.8	28.2	17.7	44.6	17.8	70.9	غير لاجئ
Total	23.0	32.9	20.5	43.6	17.4	69.1	المجموع
West Bank							الضفة الغربية
Refugee	22.6	28.3	21.2	45.1	18.1	71.1	لاجئ
Non-Refugee	17.7	24.3	15.9	45.7	19.2	71.6	غير لاجئ
Total	19.0	25.3	17.3	45.5	18.9	71.4	المجموع
Gaza Strip							قطاع غزة
Refugee	32.1	49.5	27.9	39.9	15.9	63.4	لاجئ
Non-Refugee	28.8	51.4	24.8	40.6	12.4	68.1	غير لاجئ
Total	31.0	50.1	26.8	40.1	14.7	65.0	المجموع
Type of locality and Region				نوع التجمع السكاني والمنطقة			
Palestine							فلسطين
Urban	23.0	34.6	20.3	43.2	16.8	68.7	حضر
Rural	19.6	23.6	18.5	47.0	20.9	72.9	ريف
Refugee Camps	29.5	42.1	26.4	40.1	15.7	65.1	مخيمات اللاجئين
Total	23.0	32.9	20.5	43.6	17.4	69.1	المجموع
West Bank							الضفة الغربية
Urban	18.5	26.2	16.6	45.1	18.3	71.0	حضر
Rural	19.0	22.4	18.0	47.3	21.0	73.5	ريف
Refugee Camps	24.4	30.0	23.1	42.4	16.4	68.2	مخيمات اللاجئين
Total	19.0	25.3	17.3	45.5	18.9	71.4	المجموع
Gaza Strip							قطاع غزة
Urban	30.5	50.1	26.4	40.4	14.5	65.5	حضر
Rural	31.4	46.0	27.3	41.2	18.8	62.5	ريف
Refugee Camps	33.3	50.8	28.9	38.6	15.2	62.9	مخيمات اللاجئين
Total	31.0	50.1	26.8	40.1	14.7	65.0	المجموع

جدول 20: التوزيع النسبي للعاملين من فلسطين حسب الجنس ومكان العمل والمنطقة، 1995-2012

Table 20: Percentage Distribution of Employed Persons From Palestine by Sex, Place of Work and Region, 1995-2012

Years and Region	مكان العمل والجنس											السنوات والمنطقة	
	Place of Work and Sex				كلا الجنسين								
	إناث				ذكور								
	Females				Males				Both Sexes				
المجموع	إسرائيل	قطاع غزة	الضفة الغربية	المجموع	إسرائيل	قطاع غزة	الضفة الغربية	المجموع	إسرائيل والمستوطنات	قطاع غزة	الضفة الغربية		
Total	Israel and Settlements	Gaza Strip	West Bank	Total	Israel and Settlements	Gaza Strip	West Bank	Total	Israel and Settlements	Gaza Strip	West Bank		
1995												1995	
West Bank	100	5.4	0.0	94.6	100	23.0	0.1	76.9	100	20.2	0.1	79.7	الضفة الغربية
Gaza Strip	100	0.5	99.5	0.0	100	3.7	96.0	0.3	100	3.3	96.4	0.3	قطاع غزة
Palestine	100	4.6	17.0	78.4	100	18.2	24.2	57.6	100	16.2	23.2	60.6	فلسطين
1996												1996	
West Bank	100	2.8	0.0	97.2	100	19.3	0.0	80.7	100	16.6	0.0	83.4	الضفة الغربية
Gaza Strip	100	0.2	99.3	0.5	100	9.0	90.4	0.6	100	8.1	91.3	0.6	قطاع غزة
Palestine	100	2.3	19.6	78.1	100	16.1	27.8	56.1	100	14.1	26.6	59.3	فلسطين
1997												1997	
West Bank	100	3.0	0.5	96.5	100	22.7	0.4	76.9	100	19.5	0.4	80.1	الضفة الغربية
Gaza Strip	100	0.8	99.2	0.0	100	11.9	87.8	0.3	100	11.0	88.7	0.3	قطاع غزة
Palestine	100	2.7	17.7	79.6	100	19.4	27.5	53.1	100	17.1	26.1	56.8	فلسطين
1998												1998	
West Bank	100	3.9	0.4	95.7	100	27.6	0.2	72.2	100	24.0	0.2	75.8	الضفة الغربية
Gaza Strip	100	0.3	99.5	0.2	100	17.4	82.2	0.4	100	16.2	83.5	0.3	قطاع غزة
Palestine	100	3.4	16.7	79.9	100	24.5	25.7	49.8	100	21.7	24.5	53.8	فلسطين

جدول 20 (تابع): التوزيع النسبي للعاملين من فلسطين حسب الجنس ومكان العمل والمنطقة، 1995-2012

Table 20 (Cont.): Percentage Distribution of Employed Persons From Palestine by Sex, Place of Work and Region, 1995-2012

Years and Region	مكان العمل والجنس												السنوات والمنطقة
	Place of Work and Sex				كلا الجنسين								
	إناث				ذكور				Both Sex				
	المجموع	إسرائيل	قطاع غزة	الضفة الغربية	المجموع	إسرائيل	قطاع غزة	الضفة الغربية	المجموع	إسرائيل	قطاع غزة	الضفة الغربية	
Total	Israel and Settlements	Gaza Strip	West Bank	Total	Israel and Settlements	Gaza Strip	West Bank	Total	Israel and Settlements	Gaza Strip	West Bank		
1999													1999
West Bank	100	3.3	0.0	96.7	100	30.2	0.1	69.7	100	25.9	0.1	74	الضفة الغربية
Gaza Strip	100	0.7	98.9	0.4	100	17.6	81.7	0.7	100	15.7	83.6	0.7	قطاع غزة
Palestine	100	2.7	22.1	75.2	100	26.5	24.5	49.0	100	22.9	24.2	52.9	فلسطين
2000													2000
West Bank	100	2.2	0.0	97.8	100	25.1	0.0	74.9	100	21.4	0.0	78.6	الضفة الغربية
Gaza Strip	100	0.3	99.4	0.2	100	14.6	81.9	3.5	100	12.6	84.4	3.0	قطاع غزة
Palestine	100	1.7	26.2	72.1	100	22.0	24.6	53.4	100	18.8	24.8	56.4	فلسطين
2001													2001
West Bank	100	2.1	0.0	97.9	100	19.2	0.0	80.8	100	16.4	0.0	83.6	الضفة الغربية
Gaza Strip	100	0.0	100	0.0	100	2.1	95.6	2.3	100	1.8	96.1	2.1	قطاع غزة
Palestine	100	1.7	20.8	77.5	100	14.5	26.2	59.3	100	12.5	25.4	62.1	فلسطين
2002													2002
West Bank	100	1.9	0.0	98.1	100	14.3	0.0	85.7	100	12.0	0.0	88	الضفة الغربية
Gaza Strip	100	0.0	100	0.0	100	2.8	96.4	0.8	100	2.5	96.8	0.7	قطاع غزة
Palestine	100	1.5	18.6	79.9	100	10.8	29.3	59.9	100	9.3	27.5	63.2	فلسطين

جدول 20 (تابع): التوزيع النسبي للعاملين من فلسطين حسب الجنس ومكان العمل والمنطقة، 1995-2012

Table 20 (Cont.): Percentage Distribution of Employed Persons From Palestine by Sex, Place of Work and Region, 1995-2012

Years and Region	مكان العمل والجنس											السنوات والمنطقة	
	Place of Work and Sex												
	Females				Males				Both Sex				
	المجموع	إسرائيل	قطاع غزة	الضفة الغربية	المجموع	إسرائيل	قطاع غزة	الضفة الغربية	المجموع	إسرائيل	قطاع غزة		الضفة الغربية
Total	Israel and Settlements	Gaza Strip	West Bank	Total	Israel and Settlements	Gaza Strip	West Bank	Total	Israel and Settlements	Gaza Strip	West Bank		
2003												2003	
West Bank	100	2.1	0.0	97.9	100	13.4	0.0	86.6	100	11.2	0.0	88.8	الضفة الغربية
Gaza Strip	100	0.0	99.8	0.2	100	3.5	96.5	0.0	100	3.1	96.9	0.0	قطاع غزة
Palestine	100	1.6	22.4	76	100	10.2	31.6	58.2	100	8.7	30.0	61.3	فلسطين
2004												2004	
West Bank	100	1.4	0.0	98.6	100	13.1	0.0	86.9	100	10.7	0.0	89.3	الضفة الغربية
Gaza Strip	100	0.0	100	0.0	100	1.3	98.7	0.0	100	1.1	98.9	0.0	قطاع غزة
Palestine	100	1.1	20.2	78.7	100	9.6	29.4	61.0	100	8.0	27.8	64.2	فلسطين
2005												2005	
West Bank	100	1.4	0.0	98.6	100	15.6	0.0	84.4	100	12.9	0.0	87.1	الضفة الغربية
Gaza Strip	100	0.0	100	0.0	100	0.5	99.5	0.0	100	0.4	99.6	0.0	قطاع غزة
Palestine	100	1.1	19.8	79.1	100	10.9	30.7	58.4	100	9.3	28.9	61.8	فلسطين
2006												2006	
West Bank	100	0.8	0.0	99.2	100	14.5	0.0	85.5	100	11.7	0.0	88.3	الضفة الغربية
Gaza Strip	100	0.0	100	0.0	100	0.0	100	0.0	100	0.0	100	0.0	قطاع غزة
Palestine	100	0.7	16.9	82.4	100	10.4	28.7	60.9	100	8.6	26.5	64.9	فلسطين

جدول 20 (تابع): التوزيع النسبي للعاملين من فلسطين حسب الجنس ومكان العمل والمنطقة، 1995-2012

Table 20 (Cont.): Percentage Distribution of Employed Persons From Palestine by Sex, Place of Work and Region, 1995-2012

Years and Region	مكان العمل والجنس											السنوات والمنطقة	
	Place of Work and Sex												
	Females				مذكور				Both Sex				
	المجموع	إسرائيل	قطاع غزة	الضفة الغربية	المجموع	إسرائيل	قطاع غزة	الضفة الغربية	المجموع	إسرائيل	قطاع غزة		الضفة الغربية
Total	Israel and Settlements	Gaza Strip	West Bank	Total	Israel and Settlements	Gaza Strip	West Bank	Total	Israel and Settlements	Gaza Strip	West Bank		
2007												2007	
West Bank	100	1.1	0.0	98.9	100	15.6	0.0	84.4	100	12.5	0.0	87.5	الضفة الغربية
Gaza Strip	100	0.0	100	0.0	100	0.0	100	0.0	100	0.0	100	0.0	قطاع غزة
Palestine	100	0.9	21.6	77.5	100	10.8	30.9	58.3	100	8.9	29.1	62.0	فلسطين
2008												2008	
West Bank	100	1.1	0.0	98.9	100	17.1	0.0	82.9	100	13.8	0.0	86.2	الضفة الغربية
Gaza Strip	100	0.0	100	0.0	100	0.0	100	0.0	100	0.0	100	0.0	قطاع غزة
Palestine	100	0.9	20.6	78.5	100	12.3	28.1	59.6	100	10.1	26.7	63.2	فلسطين
2009												2009	
West Bank	100	1.1	0.0	98.9	100	17.0	0.0	83.0	100	13.9	0.0	86.1	الضفة الغربية
Gaza Strip	100	0.0	100	0.0	100	0.0	100	0.0	100	0.0	100	0.0	قطاع غزة
Palestine	100	0.8	20.7	78.5	100	12.3	27.7	60.0	100	10.2	26.4	63.4	فلسطين
2010												2010	
West Bank	100	1.1	0.0	98.9	100	17.3	0.0	82.7	100	14.2	0.0	85.8	الضفة الغربية
Gaza Strip	100	0.0	100	0.0	100	0.0	100	0.0	100	0.0	100	0.0	قطاع غزة
Palestine	100	0.9	17.8	81.3	100	12.5	27.7	59.8	100	10.5	26.0	63.5	فلسطين
2011												2011	
West Bank	100	1.0	0.0	99.0	100	17.1	0.0	82.9	100	14.0	0.0	86.0	الضفة الغربية
Gaza Strip	100	0.0	100	0.0	100	0.0	100	0.0	100	0.0	100	0.0	قطاع غزة
Palestine	100	0.8	21.1	78.1	100	11.9	30.8	57.3	100	10.0	29.1	60.9	فلسطين
2012												2012	
West Bank	100	1.1	0.0	98.9	100	16.7	0.0	83.3	100	13.8	0.0	86.2	الضفة الغربية
Gaza Strip	100	0.0	100	0.0	100	0.0	99.9	0.1	100	0.0	99.9	0.1	قطاع غزة
Palestine	100	0.8	22.8	76.4	100	11.5	31.3	57.2	100	9.7	29.9	60.4	فلسطين

جدول 21: التوزيع النسبي للعاملين من فلسطين حسب النشاط الاقتصادي والجنس، 1995-2012

Table 21: Percentage Distribution of Employed Persons From Palestine by Economic Activity and Sex, 1995-2012

Economic Activity and Sex	2012	2011	2010	2009	2008	2007	2006	2005	2004	2003	2002	2001	2000	1999	1998	1997	1996	1995	النشاط الاقتصادي والجنس
Both Sexes																			كلا الجنسين
Agriculture, Hunting & Fishing	11.5	11.9	11.8	11.8	14.1	16.1	16.7	15.0	16.4	16.2	15.3	12.2	14.1	12.6	12.1	13.1	14.2	12.7	الزراعة والصيد والحراجه وصيد الأسماك
Mining, Quarrying & Manufacturing	11.9	11.8	11.4	12.1	12.3	12.5	12.3	12.9	12.6	12.5	12.7	13.8	14.2	15.5	15.9	16.4	16.8	18.0	التعدين والمحاجر والصناعة التحويلية
Construction	14.4	13.9	13.2	11.7	10.7	10.9	11.0	12.8	11.5	12.9	10.7	14.2	19.4	22.1	22.0	18.4	16.8	19.2	البناء والتشييد
Commerce, Hotels & Restaurants	19.6	20.3	19.3	19.1	19.8	19.4	19.0	19.2	19.4	19.9	19.8	19.5	17.3	17.0	18.2	19.1	18.2	19.6	التجارة والمطاعم والفنادق
Transportation, Storage & Communication	6.5	6.1	6.0	5.7	4.9	5.5	5.6	5.6	5.3	5.7	5.5	5.5	4.9	4.7	4.7	4.8	4.8	4.9	النقل والتخزين والاتصالات
Services & Other Branches	36.1	36.0	38.3	39.6	38.2	35.6	35.4	34.5	34.8	32.8	36.0	34.8	30.1	28.1	27.1	28.2	29.2	25.6	الخدمات والفروع الأخرى
Total	100	100	100	100	100	100	100	100	100	100	100	100	100	100	100	100	100	100	المجموع
Males																			ذكور
Agriculture, Hunting & Fishing	8.9	9.7	9.9	9.9	10.7	11.1	12.6	11.4	12.4	12.5	12.4	9.6	10.3	9.3	9.5	10.3	11.6	10.3	الزراعة والصيد والحراجه وصيد الأسماك
Mining, Quarrying & Manufacturing	12.6	12.5	12.2	12.8	13.0	13.3	13.1	13.8	13.6	13.5	13.7	14.6	14.7	16.0	15.8	16.9	17.0	18.3	التعدين والمحاجر والصناعة التحويلية
Construction	17.3	16.7	15.8	14.3	13.1	13.4	13.4	15.3	14.0	15.6	12.8	16.7	23.0	25.8	25.2	21.3	19.5	22.3	البناء والتشييد
Commerce, Hotels & Restaurants	21.9	22.7	21.5	21.7	22.7	22.1	21.6	21.4	22.1	22.3	22.3	21.6	19.1	18.6	19.8	20.9	20.1	21.5	التجارة والمطاعم والفنادق
Transportation, Storage & Communication	7.6	7.3	7.0	6.6	5.9	6.8	6.6	6.6	6.4	6.8	6.5	6.4	5.7	5.4	5.4	5.5	5.5	5.6	النقل والتخزين والاتصالات
Services & Other Branches	31.7	31.1	33.6	34.7	34.6	33.3	32.7	31.5	31.5	29.3	32.3	31.1	27.2	24.9	24.3	25.1	26.3	22.0	الخدمات والفروع الأخرى
Total	100	100	100	100	100	100	100	100	100	100	100	100	100	100	100	100	100	100	المجموع
Females																			إناث
Agriculture, Hunting & Fishing	23.7	22.2	21.4	20.5	28.8	36.8	35.1	32.9	34.1	34.3	30.3	26.7	34.7	31.8	29.1	29.8	29.2	26.9	الزراعة والصيد والحراجه وصيد الأسماك
Mining, Quarrying & Manufacturing	8.5	8.6	7.5	8.9	9.2	9.5	8.6	8.2	8.0	7.6	8.1	9.6	11.1	12.9	16.0	13.6	15.4	16.2	التعدين والمحاجر والصناعة التحويلية
Construction	0.3	0.4	0.3	0.1	0.4	0.2	0.2	0.3	0.2	0.1	0.2	0.7	0.3	0.8	0.9	0.7	0.7	0.7	البناء والتشييد
Commerce, Hotels & Restaurants	8.4	8.5	8.1	7.4	7.5	7.8	7.5	8.3	7.2	8.2	7.2	8.2	7.6	7.4	7.8	8.0	7.5	8.3	التجارة والمطاعم والفنادق
Transportation, Storage & Communication	1.1	0.6	0.9	1.3	0.6	0.4	0.9	0.6	0.6	0.5	0.4	0.4	0.6	0.9	0.3	0.6	0.6	0.9	النقل والتخزين والاتصالات
Services & Other Branches	58.0	59.7	61.8	61.8	53.5	45.3	47.7	49.7	49.9	49.3	53.8	54.4	45.7	46.2	45.9	47.3	46.6	47.0	الخدمات والفروع الأخرى
Total	100	100	100	100	100	100	100	100	100	100	100	100	100	100	100	100	100	100	المجموع

جدول 22: التوزيع النسبي للعاملين من فلسطين حسب النشاط الاقتصادي والجنس ومكان العمل، 2012

Table 22: Percentage Distribution of Employed Persons From Palestine by Economic Activity, Sex and Place of Work, 2012

Economic Activity and Sex	Place of Work مكان العمل				النشاط الاقتصادي والجنس
	المجموع Total	إسرائيل والمستوطنات Israel and Settlements	قطاع غزة Gaza Strip	الضفة الغربية West Bank	
Both Sexes					كلا الجنسين
Agriculture, Hunting & Fishing	11.5	8.7	8.4	13.4	الزراعة والصيد والحراجه وصيد الأسماك
Mining, Quarrying & Manufacturing	11.9	11.0	5.4	15.3	التعدين والمحاجر والصناعة التحويلية
Construction	14.4	57.4	7.7	10.8	البناء والتشييد
Commerce, Hotels & Restaurants	19.6	11.8	17.5	21.9	التجارة والمطاعم والفنادق
Transportation, Storage & Communication	6.5	6.1	8.4	5.6	النقل والتخزين والاتصالات
Services & Other Branches	36.1	5.0	52.6	33.0	الخدمات والفروع الأخرى
Total	100	100	100	100	المجموع
Males					ذكور
Agriculture, Hunting & Fishing	8.9	8.1	7.0	10.1	الزراعة والصيد والحراجه وصيد الأسماك
Mining, Quarrying & Manufacturing	12.6	11.1	6.0	16.6	التعدين والمحاجر والصناعة التحويلية
Construction	17.3	58.1	8.8	13.7	البناء والتشييد
Commerce, Hotels & Restaurants	21.9	11.8	19.5	25.2	التجارة والمطاعم والفنادق
Transportation, Storage & Communication	7.6	6.2	9.6	6.7	النقل والتخزين والاتصالات
Services & Other Branches	31.7	4.7	49.1	27.7	الخدمات والفروع الأخرى
Total	100	100	100	100	المجموع
Females					إناث
Agriculture, Hunting & Fishing	23.7	48.7	17.5	25.3	الزراعة والصيد والحراجه وصيد الأسماك
Mining, Quarrying & Manufacturing	8.5	9.6	1.4	10.7	التعدين والمحاجر والصناعة التحويلية
Construction	0.3	10.8	0.2	0.2	البناء والتشييد
Commerce, Hotels & Restaurants	8.4	10.5	3.8	9.7	التجارة والمطاعم والفنادق
Transportation, Storage & Communication	1.1	0.0	0.7	1.3	النقل والتخزين والاتصالات
Services & Other Branches	58.0	20.4	76.4	52.8	الخدمات والفروع الأخرى
Total	100	100	100	100	المجموع

جدول 23: التوزيع النسبي للعاملين من الضفة الغربية حسب النشاط الاقتصادي والجنس ومكان العمل، 2012

Table 23: Percentage Distribution of Employed Persons From the West Bank by Economic Activity, Sex and Place of Work, 2012

Economic Activity and Sex	مكان العمل				النشاط الاقتصادي والجنس
	المجموع	إسرائيل والمستوطنات	قطاع غزة	الضفة الغربية	
	Total	Israel and Settlements	Gaza Strip	West Bank	
Both Sexes					كلا الجنسين
Agriculture, Hunting & Fishing	12.8	8.7	0.0	13.4	الزراعة والصيد والحراجه وصيد الأسماك
Mining, Quarrying & Manufacturing	14.7	11.0	0.0	15.3	التعدين والمحاجر والصناعة التحويلية
Construction	17.2	57.4	0.0	10.8	البناء والتشييد
Commerce, Hotels & Restaurants	20.5	11.8	0.0	21.9	التجارة والمطاعم والفنادق
Transportation, Storage & Communication	5.6	6.1	0.0	5.6	النقل والتخزين والاتصالات
Services & Other Branches	29.2	5.0	0.0	33.0	الخدمات والفروع الأخرى
Total	100	100	0.0	100	المجموع
Males					ذكور
Agriculture, Hunting & Fishing	9.8	8.1	0.0	10.1	الزراعة والصيد والحراجه وصيد الأسماك
Mining, Quarrying & Manufacturing	15.7	11.1	0.0	16.6	التعدين والمحاجر والصناعة التحويلية
Construction	21.1	58.1	0.0	13.7	البناء والتشييد
Commerce, Hotels & Restaurants	23.0	11.8	0.0	25.3	التجارة والمطاعم والفنادق
Transportation, Storage & Communication	6.6	6.2	0.0	6.7	النقل والتخزين والاتصالات
Services & Other Branches	23.8	4.7	0.0	27.6	الخدمات والفروع الأخرى
Total	100	100	0.0	100	المجموع
Females					إناث
Agriculture, Hunting & Fishing	25.6	48.7	0.0	25.3	الزراعة والصيد والحراجه وصيد الأسماك
Mining, Quarrying & Manufacturing	10.7	9.6	0.0	10.7	التعدين والمحاجر والصناعة التحويلية
Construction	0.3	10.8	0.0	0.2	البناء والتشييد
Commerce, Hotels & Restaurants	9.7	10.5	0.0	9.7	التجارة والمطاعم والفنادق
Transportation, Storage & Communication	1.3	0.0	0.0	1.3	النقل والتخزين والاتصالات
Services & Other Branches	52.4	20.4	0.0	52.8	الخدمات والفروع الأخرى
Total	100	100	0.0	100	المجموع

جدول 24: التوزيع النسبي للعاملين من قطاع غزة حسب النشاط الاقتصادي والجنس ومكان العمل، 2012

Table 24: Percentage Distribution of Employed Persons From Gaza Strip by Economic Activity, Sex and Place of Work, 2012

Economic Activity and Sex	Place of Work مكان العمل				النشاط الاقتصادي والجنس
	المجموع Total	إسرائيل والمستوطنات Israel and Settlements	قطاع غزة Gaza Strip	الضفة الغربية West Bank	
Both Sexes					كلا الجنسين
Agriculture, Hunting & Fishing	8.4	0.0	8.4	0.0	الزراعة والصيد والحراجه وصيد الأسماك
Mining, Quarrying & Manufacturing	5.4	0.0	5.4	0.0	التعدين والمحاجر والصناعة التحويلية
Construction	7.7	0.0	7.7	0.0	البناء والتشييد
Commerce, Hotels & Restaurants	17.5	0.0	17.5	0.0	التجارة والمطاعم والفنادق
Transportation, Storage & Communication	8.4	0.0	8.4	0.0	النقل والتخزين والاتصالات
Services & Other Branches	52.6	0.0	52.6	100	الخدمات والفروع الأخرى
Total	100	0.0	100	100	المجموع
Males					ذكور
Agriculture, Hunting & Fishing	7.0	0.0	7.0	0.0	الزراعة والصيد والحراجه وصيد الأسماك
Mining, Quarrying & Manufacturing	6.0	0.0	6.0	0.0	التعدين والمحاجر والصناعة التحويلية
Construction	8.8	0.0	8.8	0.0	البناء والتشييد
Commerce, Hotels & Restaurants	19.5	0.0	19.5	0.0	التجارة والمطاعم والفنادق
Transportation, Storage & Communication	9.6	0.0	9.6	0.0	النقل والتخزين والاتصالات
Services & Other Branches	49.1	0.0	49.1	100	الخدمات والفروع الأخرى
Total	100	0.0	100	0.0	المجموع
Females					إناث
Agriculture, Hunting & Fishing	17.5	0.0	17.5	0.0	الزراعة والصيد والحراجه وصيد الأسماك
Mining, Quarrying & Manufacturing	1.4	0.0	1.4	0.0	التعدين والمحاجر والصناعة التحويلية
Construction	0.2	0.0	0.2	0.0	البناء والتشييد
Commerce, Hotels & Restaurants	3.8	0.0	3.8	0.0	التجارة والمطاعم والفنادق
Transportation, Storage & Communication	0.7	0.0	0.7	0.0	النقل والتخزين والاتصالات
Services & Other Branches	76.4	0.0	76.4	0.0	الخدمات والفروع الأخرى
Total	100	0.0	100	100	المجموع

جدول 25: التوزيع النسبي للعاملين من فلسطين حسب الجنس وعدد السنوات الدراسية ومكان العمل، 2012

Table 25: Percentage Distribution of Employed Persons From Palestine by Sex, Years of Schooling and Place of Work, 2012

Years of Schooling and Sex	المجموع Total	Place of Work مكان العمل			عدد السنوات الدراسية والجنس
		إسرائيل والمستوطنات Israel and Settlements	قطاع غزة Gaza Strip	الضفة الغربية West Bank	
Both Sexes					كلا الجنسين
0	1.0	0.6	0.8	1.2	0
1-6	11.9	16.2	11.7	11.2	6-1
7-9	20.2	30.4	17.9	19.7	9-7
10-12	34.1	41.9	30.7	34.6	12-10
13+	32.8	10.9	38.9	33.3	+13
Total	100	100	100	100	المجموع
Males					ذكور
0	0.5	0.4	0.5	0.6	0
1-6	12.0	16.1	12.9	10.7	6-1
7-9	21.9	30.5	19.5	21.6	9-7
10-12	37.2	42.0	33.2	38.5	12-10
13+	28.4	11.0	33.9	28.6	+13
Total	100	100	100	100	المجموع
Females					إناث
0	3.5	9.0	2.5	3.7	0
1-6	11.0	22.4	3.9	13.0	6-1
7-9	11.8	24.5	7.6	12.9	9-7
10-12	19.3	37.4	14.0	20.7	12-10
13+	54.4	6.7	72.0	49.7	+13
Total	100	100	100	100	المجموع

جدول 26: التوزيع النسبي للعاملين من الضفة الغربية حسب الجنس وعدد السنوات الدراسية ومكان العمل، 2012

Table 26: Percentage Distribution of Employed Persons From the West Bank by Sex, Years of Schooling and Place of Work, 2012

Years of Schooling and Sex	المجموع Total	مكان العمل Place of Work			عدد السنوات الدراسية والجنس
		إسرائيل والمستوطنات Israel and Settlements	قطاع غزة Gaza Strip	الضفة الغربية West Bank	
Both Sexes					كلا الجنسين
0	1.2	0.6	0.0	1.2	0
1-6	11.9	16.2	0.0	11.2	6-1
7-9	21.2	30.4	0.0	19.7	9-7
10-12	35.6	41.9	0.0	34.6	12-10
13+	30.1	10.9	0.0	33.3	+13
Total	100	100	0.0	100	المجموع
Males					ذكور
0	0.5	0.4	0.0	0.6	0
1-6	11.6	16.1	0.0	10.7	6-1
7-9	23.1	30.5	0.0	21.6	9-7
10-12	39.1	42.0	0.0	38.5	12-10
13+	25.7	11.0	0.0	28.6	+13
Total	100	100	0.0	100	المجموع
Females					إناث
0	3.8	9.0	0.0	3.7	0
1-6	13.1	22.4	0.0	13.0	6-1
7-9	13.0	24.5	0.0	12.9	9-7
10-12	20.8	37.4	0.0	20.7	12-10
13+	49.3	6.7	0.0	49.7	+13
Total	100	100	0.0	100	المجموع

جدول 27: التوزيع النسبي للعاملين من قطاع غزة حسب الجنس وعدد السنوات الدراسية ومكان العمل، 2012

Table 27: Percentage Distribution of Employed Persons From Gaza Strip by Sex, Years of Schooling and Place of Work, 2012

Years of Schooling and Sex	المجموع Total	مكان العمل Place of Work			عدد السنوات الدراسية والجنس
		إسرائيل والمستوطنات Israel and Settlements	قطاع غزة Gaza Strip	الضفة الغربية West Bank	
Both Sexes					كلا الجنسين
0	0.8	0.0	0.8	-	0
1-6	11.7	0.0	11.7	-	6-1
7-9	17.9	0.0	17.9	-	9-7
10-12	30.7	0.0	30.7	-	12-10
13+	38.9	0.0	38.9	-	+13
Total	100	0.0	100	-	المجموع
Males					ذكور
0	0.5	0.0	0.5	-	0
1-6	12.9	0.0	12.9	-	6-1
7-9	19.5	0.0	19.5	-	9-7
10-12	33.2	0.0	33.2	-	12-10
13+	33.9	0.0	33.9	-	+13
Total	100	0.0	100	-	المجموع
Females					إناث
0	2.5	0.0	2.5	-	0
1-6	3.9	0.0	3.9	-	6-1
7-9	7.6	0.0	7.6	-	9-7
10-12	14.0	0.0	14.0	-	12-10
13+	72.0	0.0	72.0	-	+13
Total	100	0.0	100	-	المجموع

جدول 28: التوزيع النسبي للعاملين من فلسطين حسب المنطقة والحالة العملية والجنس، 2012
Table 28: Percentage Distribution of Employed Persons From Palestine by Region, Employment Status and Sex, 2012

Employment Status and Region	Sex الجنس			الحالة العملية والمنطقة
	المجموع Total	إناث Females	ذكور Males	
Palestine				فلسطين
Employer	6.4	1.6	7.4	صاحب عمل
Self Employed	17.9	10.6	19.4	يعمل لحسابه
Wage Employee	66.9	63.2	67.7	مستخدم بأجر
Unpaid Family Member	8.8	24.6	5.5	عضو أسرة بدون أجر
Total	100	100	100	المجموع
West Bank				الضفة الغربية
Employer	7.6	1.9	8.9	صاحب عمل
Self Employed	18.7	12.2	20.2	يعمل لحسابه
Wage Employee	63.9	59.6	64.9	مستخدم بأجر
Unpaid Family Member	9.8	26.3	6.0	عضو أسرة بدون أجر
Total	100	100	100	المجموع
Gaza Strip				قطاع غزة
Employer	3.7	0.9	4.1	صاحب عمل
Self Employed	16.0	5.1	17.6	يعمل لحسابه
Wage Employee	74.1	75.4	73.9	مستخدم بأجر
Unpaid Family Member	6.2	18.6	4.4	عضو أسرة بدون أجر
Total	100	100	100	المجموع

جدول 29: التوزيع النسبي للعاملين من فلسطين حسب المهنة والجنس ومكان العمل، 2012

Table 29: Percentage Distribution of Employed Persons From Palestine by Occupation, Sex and Place of Work, 2012

المهنة والجنس Occupation and Sex	المجموع Total	مكان العمل Place of Work			
		إسرائيل والمستوطنات Israel and Settlements	قطاع غزة Gaza Strip	الضفة الغربية West Bank	
Both Sexes					كلا الجنسين
Legislators, Senior Officials & Managers	5.0	1.9	2.6	6.6	المشرعون وموظفو الإدارة العليا
Professionals, Technicians, Associates and Clerks	26.8	1.5	36.5	26.0	الفنيون والمتخصصون والمساعدون والكتابة
Service and Sales Workers	18.5	5.6	22.0	18.7	عمال الخدمات والباعة في الأسواق
Skilled Agricultural & Fishery Workers	7.1	1.0	5.3	9.1	العمال المهرة في الزراعة والصيد
Craft and Related Trade Workers	16.2	38.8	10.7	15.3	العاملون في الحرف وما إليها من المهن
Plant & Machine Operators & Assemblers	8.9	10.0	7.6	9.4	مشغلو الآلات ومجمعوها
Elementary Occupations	17.5	41.2	15.3	14.9	المهن الأولية
Total	100	100	100	100	المجموع
Males					ذكور
Legislators, Senior Officials & Managers	5.1	1.9	2.3	7.3	المشرعون وموظفو الإدارة العليا
Professionals, Technicians, Associates and Clerks	22.1	1.5	32.0	20.7	الفنيون والمتخصصون والمساعدون والكتابة
Service and Sales Workers	20.0	5.5	24.3	20.5	عمال الخدمات والباعة في الأسواق
Skilled Agricultural & Fishery Workers	4.7	0.9	3.4	6.2	العمال المهرة في الزراعة والصيد
Craft and Related Trade Workers	18.3	39.2	12.0	17.5	العاملون في الحرف وما إليها من المهن
Plant & Machine Operators & Assemblers	10.0	10.1	8.7	10.7	مشغلو الآلات ومجمعوها
Elementary Occupations	19.8	40.9	17.3	17.1	المهن الأولية
Total	100	100	100	100	المجموع
Females					إناث
Legislators, Senior Officials & Managers	4.2	2.4	5.0	4.0	المشرعون وموظفو الإدارة العليا
Professionals, Technicians, Associates and Clerks	49.5	3.7	66.0	45.0	الفنيون والمتخصصون والمساعدون والكتابة
Service and Sales Workers	11.2	12.1	7.1	12.4	عمال الخدمات والباعة في الأسواق
Skilled Agricultural & Fishery Workers	18.7	7.7	17.4	19.2	العمال المهرة في الزراعة والصيد
Craft and Related Trade Workers	6.0	8.4	2.1	7.1	العاملون في الحرف وما إليها من المهن
Plant & Machine Operators & Assemblers	3.6	2.0	0.1	4.7	مشغلو الآلات ومجمعوها
Elementary Occupations	6.8	63.7	2.3	7.6	المهن الأولية
Total	100	100	100	100	المجموع

جدول 30: التوزيع النسبي للعاملين من الضفة الغربية حسب النشاط الاقتصادي والجنس والمحافظة، 2012

Table 30: Percentage Distribution of Employed Persons From the West Bank by Economic Activity, Sex and Governorate, 2012

Economic Activity and Sex	المحافظة												النشاط الاقتصادي والجنس
	Governorate												
	المجموع	الخليل	بيت لحم	القدس	أريحا والأغوار	رام الله والبيرة	سلفيت	قلقيلية	نابلس	طولكرم	طوباس	جنين	
	Total	Hebron	Bethlehem	Jerusalem	Jericho & AL Aghwar	Ramallah & Al-Bireh	Salfit	Qalqiliya	Nablus	Tulkarm	Tubas	Jenin	
Both Sexes													كلا الجنسين
Agriculture, Hunting & Fishing	12.8	12.6	8.3	1.7	32.4	3.6	5.2	18.0	11.6	18.2	45.1	22.7	الزراعة والصيد والحراة وصيد الأسماك
Mining, Quarrying & Manufacturing	14.7	17.4	13.5	10.8	9.0	16.2	22.4	12.3	17.3	12.8	6.4	11.8	التعدين والمحاجر والصناعة التحويلية
Construction	17.2	19.3	18.4	22.5	7.2	18.4	22.7	15.5	15.1	14.3	8.2	14.6	البناء والتشييد
Commerce, Hotels & Restaurants	20.5	23.0	20.5	24.5	12.7	17.1	11.9	17.4	21.5	20.1	13.6	20.8	التجارة والمطاعم والفنادق
Transportation, Storage & Communication	5.6	4.5	3.6	12.5	4.5	5.7	4.2	4.3	6.7	4.4	2.7	4.3	النقل والتخزين والاتصالات
Services & Other Branches	29.2	23.2	35.7	28.0	34.2	39.0	33.6	32.5	27.8	30.2	24.0	25.8	الخدمات والفروع الأخرى
Total	100	100	100	100	100	100	100	100	100	100	100	100	المجموع
Males													ذكور
Agriculture, Hunting & Fishing	9.8	9.2	5.5	1.5	30.3	3.1	3.3	15.2	7.5	16.5	38.4	17.7	الزراعة والصيد والحراة وصيد الأسماك
Mining, Quarrying & Manufacturing	15.7	18.4	15.5	11.3	10.4	17.5	23.7	12.9	18.8	12.7	7.3	11.3	التعدين والمحاجر والصناعة التحويلية
Construction	21.1	22.9	24.8	25.4	8.9	23.2	27.9	18.9	18.6	17.2	11.3	18.4	البناء والتشييد
Commerce, Hotels & Restaurants	23.0	25.9	23.2	26.2	13.3	20.1	11.8	19.3	24.3	21.7	15.7	23.4	التجارة والمطاعم والفنادق
Transportation, Storage & Communication	6.6	5.2	4.4	14.1	5.2	6.5	4.6	5.2	7.9	5.2	3.8	5.5	النقل والتخزين والاتصالات
Services & Other Branches	23.8	18.4	26.6	21.5	31.9	29.6	28.7	28.5	22.9	26.7	23.5	23.7	الخدمات والفروع الأخرى
Total	100	100	100	100	100	100	100	100	100	100	100	100	المجموع

جدول 30 (تابع): التوزيع النسبي للعاملين من الضفة الغربية حسب النشاط الاقتصادي والجنس والمحافظة، 2012

Table 30 (Cont): Percentage Distribution of Employed Persons From the West Bank by Economic Activity, Sex and Governorate, 2012

Economic Activity and Sex	المحافظة Governorate												النشاط الاقتصادي والجنس
	المجموع	الخليل	بيت لحم	القدس	أريحا والأغوار	رام الله والبيرة	سلفيت	قلقيلية	نابلس	طولكرم	طوباس	جنين	
	Total	Hebron	Bethlehem	Jerusalem	Jericho & AL Aghwar	Ramallah & Al-Bireh	Salfit	Qalqiliya	Nablus	Tulkarm	Tubas	Jenin	
Both Sexes													إثاث
Agriculture, Hunting & Fishing	25.6	30.1	16.2	3.8	40.9	5.5	13.6	30.8	28.2	26.5	62.8	41.3	الزراعة والصيد والحراة وصيد الأسماك
Mining, Quarrying & Manufacturing	10.7	11.6	8.1	7.1	3.0	10.9	16.9	9.8	11.0	13.4	4.0	13.4	التعدين والمحاجر والصناعة التحويلية
Construction	0.3	-	0.4	-	-	0.8	-	-	0.8	-	0.2	0.2	البناء والتشييد
Commerce, Hotels & Restaurants	9.7	8.3	13.0	11.4	9.9	5.7	12.3	8.7	10.2	12.0	8.2	11.4	التجارة والمطاعم والفنادق
Transportation, Storage & Communication	1.3	1.0	1.4	-	1.6	3.0	2.3	0.4	1.7	0.7	-	0.2	النقل والتخزين والاتصالات
Services & Other Branches	52.4	49.0	60.9	77.7	44.6	74.1	54.9	50.3	48.1	47.4	24.8	33.5	الخدمات والفروع الأخرى
Total	100	100	100	100	100	100	100	100	100	100	100	100	المجموع

جدول 31: التوزيع النسبي للعاملين من قطاع غزة حسب النشاط الاقتصادي والجنس والمحافظة، 2012

Table 31: Percentage Distribution of Employed Persons From Gaza Strip by Economic Activity, Sex and Governorate, 2012

Economic Activity and Sex	المحافظة Governorate						النشاط الاقتصادي والجنس
	المجموع Total	رفح Rafah	خانيونس Khanyunis	دير البلح Dier Al-Balah	غزة Gaza	شمال غزة North Gaza	
Both Sexes							كلا الجنسين
Agriculture, Hunting & Fishing	8.4	13.1	13.3	14.1	1.9	7.7	الزراعة والصيد والحراة وصيد الأسماك
Mining, Quarrying & Manufacturing	5.4	3.6	3.6	5.1	7.9	3.6	التعدين والمحاجر والصناعة التحويلية
Construction	7.7	5.8	9.8	4.8	7.6	9.4	البناء والتشييد
Commerce, Hotels & Restaurants	17.5	13.4	14.8	15.0	21.9	16.3	التجارة والمطاعم والفنادق
Transportation, Storage & Communication	8.4	7.5	6.2	9.2	9.8	8.1	النقل والتخزين والاتصالات
Services & Other Branches	52.6	56.6	52.3	51.8	50.9	54.9	الخدمات والفروع الأخرى
Total	100	100	100	100	100	100	المجموع
Males							ذكور
Agriculture, Hunting & Fishing	7.0	10.7	9.8	12.9	2.0	7.0	الزراعة والصيد والحراة وصيد الأسماك
Mining, Quarrying & Manufacturing	6.0	4.0	4.1	5.8	8.6	3.9	التعدين والمحاجر والصناعة التحويلية
Construction	8.8	7.0	11.7	5.6	8.5	10.6	البناء والتشييد
Commerce, Hotels & Restaurants	19.5	15.7	17.4	16.8	23.8	17.8	التجارة والمطاعم والفنادق
Transportation, Storage & Communication	9.6	9.1	7.4	10.6	10.6	9.2	النقل والتخزين والاتصالات
Services & Other Branches	49.1	53.5	49.6	48.3	46.5	51.5	الخدمات والفروع الأخرى
Total	100	100	100	100	100	100	المجموع

جدول 31 (تابع): التوزيع النسبي للعاملين من قطاع غزة حسب النشاط الاقتصادي والجنس والمحافظة، 2012

Table 31 (Cont): Percentage Distribution of Employed Persons From Gaza Strip by Economic Activity, Sex and Governorate, 2012

Economic Activity and Sex	المحافظة Governorate						النشاط الاقتصادي والجنس
	المجموع Total	رفح Rafah	خان يونس Khanyunis	دير البلح Dier Al-Balah	غزة Gaza	شمال غزة North Gaza	
Both Sexes							إناث
Agriculture, Hunting & Fishing	17.5	24.8	31.3	22.2	1.6	13.5	الزراعة والصيد والحراجه وصيد الأسماك
Mining, Quarrying & Manufacturing	1.4	1.5	1.5	0.7	1.4	1.6	التعدين والمحاجر والصناعة التحويلية
Construction	0.2	-	-	-	0.5	-	البناء والتشييد
Commerce, Hotels & Restaurants	3.8	2.8	1.4	3.9	5.7	5.1	التجارة والمطاعم والفنادق
Transportation, Storage & Communication	0.7	-	-	0.4	2.2	-	النقل والتخزين والاتصالات
Services & Other Branches	76.4	70.9	65.8	72.8	88.6	79.8	الخدمات والفروع الأخرى
Total	100	100	100	100	100	100	المجموع

جدول 32: التوزيع النسبي للعاملين من فلسطين حسب النشاط الاقتصادي والجنس وعدد السنوات الدراسية، 2012

Table 32: Percentage Distribution of Employed Persons From Palestine by Economic Activity, Sex and Years of Schooling, 2012

Economic Activity and Sex	المجموع Total	عدد السنوات الدراسية Years of Schooling					النشاط الاقتصادي والجنس
		+13	12-10	9-7	6-1	0	
Both Sexes							كلا الجنسين
Agriculture, Hunting & Fishing	11.5	3.7	11.5	15.1	22.6	57.3	الزراعة والصيد والحراجه وصيد الأسماك
Mining, Quarrying & Manufacturing	11.9	5.6	14.7	15.6	15.3	7.6	التعدين والمحاجر والصناعة التحويلية
Construction	14.4	5.5	17.7	21.4	17.9	6.7	البناء والتشييد
Commerce, Hotels & Restaurants	19.6	12.5	24.0	22.9	20.8	19.4	التجارة والمطاعم والفنادق
Transportation, Storage & Communication	6.5	4.1	7.7	7.5	8.0	2.0	النقل والتخزين والاتصالات
Services & Other Branches	36.1	68.6	24.4	17.5	15.4	7.0	الخدمات والفروع الأخرى
Total	100	100	100	100	100	100	المجموع
Males							ذكور
Agriculture, Hunting & Fishing	8.9	4.2	8.7	10.8	16.0	38.1	الزراعة والصيد والحراجه وصيد الأسماك
Mining, Quarrying & Manufacturing	12.6	6.6	14.9	15.4	14.9	7.1	التعدين والمحاجر والصناعة التحويلية
Construction	17.3	7.6	19.5	23.8	21.3	15.9	البناء والتشييد
Commerce, Hotels & Restaurants	21.9	15.7	25.2	24.0	22.6	21.9	التجارة والمطاعم والفنادق
Transportation, Storage & Communication	7.6	5.2	8.4	8.3	9.5	4.7	النقل والتخزين والاتصالات
Services & Other Branches	31.7	60.7	23.3	17.7	15.7	12.3	الخدمات والفروع الأخرى
Total	100	100	100	100	100	100	المجموع

جدول 32 (تابع): التوزيع النسبي للعاملين من فلسطين حسب النشاط الاقتصادي والجنس وعدد السنوات الدراسية، 2012

Table 32 (Cont): Percentage Distribution of Employed Persons From Palestine by Economic Activity, Sex and Years of Schooling, 2012

Economic Activity and Sex	المجموع Total	عدد السنوات الدراسية Years of Schooling					النشاط الاقتصادي والجنس
		+13	12-10	9-7	6-1	0	
Females							إناث
Legislators, Senior Officials & Managers	23.7	2.5	37.7	53.4	57.4	71.5	الزراعة والصيد والحراجه وصيد الأسماك
Professionals, Technicians, Associates and Clerks	8.5	3.2	13.4	17.1	17.7	7.9	التعدين والمحاجر والصناعة التحويلية
Service and Sales Workers	0.3	0.2	0.8	-	0.1	-	البناء والتشييد
Skilled Agricultural & Fishery Workers	8.4	4.5	12.8	13.6	11.6	17.6	التجارة والمطاعم والفنادق
Craft and Related Trade Workers	1.1	1.6	1.3	-	0.2	-	النقل والتخزين والاتصالات
Plant & Machine Operators & Assemblers	58.0	88.0	34.0	15.9	13.0	3.0	الخدمات والفروع الأخرى
Elementary Occupations	100	100	100	100	100	100	المجموع

جدول 33: التوزيع النسبي للعاملين من فلسطين حسب المهنة والجنس وعدد السنوات الدراسية، 2012

Table 33: Percentage Distribution of Employed Persons From Palestine by Occupation, Sex and Years of Schooling, 2012

Occupation and Sex	المجموع Total	عدد السنوات الدراسية Years of Schooling					المهنة والجنس
		+13	12-10	9-7	6-1	0	
Both Sexes							كلا الجنسين
Legislators, Senior Officials & Managers	5.0	8.2	3.7	3.4	2.7	0.7	المشرعون وموظفو الإدارة العليا
Professionals, Technicians, Associates and Clerks	26.8	62.5	13.0	6.9	4.0	-	الفنيون والمتخصصون والمساعدون والكتابة
Service and Sales Workers	18.5	13.3	23.4	19.3	17.2	18.8	عمال الخدمات والباعة في الأسواق
Skilled Agricultural & Fishery Workers	7.1	2.4	7.0	9.1	14.1	42.4	العمال المهرة في الزراعة والصيد
Craft and Related Trade Workers	16.2	5.2	20.5	22.6	23.5	10.5	العاملون في الحرف وما إليها من المهن
Plant & Machine Operators & Assemblers	8.9	3.2	11.9	12.5	10.8	3.7	مشغلو الآلات ومجموعها
Elementary Occupations	17.5	5.2	20.5	26.2	27.7	23.9	المهن الأولية
Total	100	100	100	100	100	100	المجموع
Males							ذكور
Legislators, Senior Officials & Managers	5.1	8.8	3.8	3.8	3.2	1.6	المشرعون وموظفو الإدارة العليا
Professionals, Technicians, Associates and Clerks	22.1	53.6	12.7	7.4	4.6	-	الفنيون والمتخصصون والمساعدون والكتابة
Service and Sales Workers	20.0	16.9	23.2	19.6	17.7	20.3	عمال الخدمات والباعة في الأسواق
Skilled Agricultural & Fishery Workers	4.7	2.7	4.6	5.3	8.2	26.3	العمال المهرة في الزراعة والصيد
Craft and Related Trade Workers	18.3	6.9	21.6	23.9	24.8	9.3	العاملون في الحرف وما إليها من المهن
Plant & Machine Operators & Assemblers	10.0	4.2	12.4	12.9	11.4	4.6	مشغلو الآلات ومجموعها
Elementary Occupations	19.8	6.9	21.7	27.1	30.1	37.9	المهن الأولية
Total	100	100	100	100	100	100	المجموع

جدول 33 (تابع): التوزيع النسبي للعاملين من فلسطين حسب المهنة والجنس وعدد السنوات الدراسية، 2012

Table 33 (Cont): Percentage Distribution of Employed Persons From Palestine by Occupation, Sex and Years of Schooling, 2012

Occupation and Sex	المجموع Total	عدد السنوات الدراسية Years of Schooling					المهنة والجنس
		+13	12-10	9-7	6-1	0	
Females							إناث
Legislators, Senior Officials & Managers	4.2	6.7	2.6	0.2	-	-	المشروعون وموظفو الإدارة العليا
Professionals, Technicians, Associates and Clerks	49.5	84.6	15.7	2.7	0.3	-	الفنيون والمتخصصون والمساعدون والكتبة
Service and Sales Workers	11.2	4.3	24.5	16.8	14.0	17.6	عمال الخدمات والباعة في الأسواق
Skilled Agricultural & Fishery Workers	18.7	1.7	29.8	43.7	45.4	54.2	العمال المهرة في الزراعة والصيد
Craft and Related Trade Workers	6.0	0.9	10.2	10.9	16.8	11.3	العاملون في الحرف وما إليها من المهن
Plant & Machine Operators & Assemblers	3.6	0.7	6.7	8.8	7.4	3.1	مشغلو الآلات ومجمعوها
Elementary Occupations	6.8	1.1	10.5	16.9	16.1	13.8	المهن الأولية
Total	100	100	100	100	100	100	المجموع

جدول 34: التوزيع النسبي للعاملين من فلسطين حسب المهنة والمنطقة وعدد السنوات الدراسية، 2012

Table 34: Percentage Distribution of Employed Persons From Palestine by Occupation, Region and Years of Schooling, 2012

Occupation and Region	المجموع Total	عدد السنوات الدراسية Years of Schooling					المهنة والمنطقة
		+13	12-10	9-7	6-1	0	
Palestine							فلسطين
Legislators, Senior Officials & Managers	5.0	8.2	3.7	3.4	2.7	0.7	المشرعون وموظفو الإدارة العليا
Professionals, Technicians, Associates and Clerks	26.8	62.5	13.0	6.9	4.0	-	الفنيون والمتخصصون والمساعدون والكتبة
Service and Sales Workers	18.5	13.3	23.4	19.3	17.2	18.8	عمال الخدمات والباعة في الأسواق
Skilled Agricultural & Fishery Workers	7.1	2.4	7.0	9.1	14.1	42.4	العمال المهرة في الزراعة والصيد
Craft and Related Trade Workers	16.2	5.2	20.5	22.6	23.5	10.5	العاملون في الحرف وما إليها من المهن
Plant & Machine Operators & Assemblers	8.9	3.2	11.9	12.5	10.8	3.7	مشغلو الآلات ومجموعها
Elementary Occupations	17.5	5.2	20.5	26.2	27.7	23.9	المهن الأولية
Total	100	100	100	100	100	100	المجموع
West Bank							الضفة الغربية
Legislators, Senior Officials & Managers	6.0	9.8	4.7	4.3	3.4	0.9	المشرعون وموظفو الإدارة العليا
Professionals, Technicians, Associates and Clerks	22.6	58.8	10.2	4.5	2.2	-	الفنيون والمتخصصون والمساعدون والكتبة
Service and Sales Workers	16.9	12.4	21.4	17.5	13.9	17.4	عمال الخدمات والباعة في الأسواق
Skilled Agricultural & Fishery Workers	8.0	2.9	7.3	9.6	16.5	42.9	العمال المهرة في الزراعة والصيد
Craft and Related Trade Workers	18.5	6.2	23.2	24.3	25.9	12.2	العاملون في الحرف وما إليها من المهن
Plant & Machine Operators & Assemblers	9.5	3.4	12.2	12.9	11.4	4.2	مشغلو الآلات ومجموعها
Elementary Occupations	18.5	6.5	21.0	26.9	26.7	22.4	المهن الأولية
Total	100	100	100	100	100	100	المجموع
Gaza Strip							قطاع غزة
Legislators, Senior Officials & Managers	2.6	5.3	0.9	1.2	0.9	-	المشرعون وموظفو الإدارة العليا
Professionals, Technicians, Associates and Clerks	36.5	69.1	20.5	13.4	8.2	-	الفنيون والمتخصصون والمساعدون والكتبة
Service and Sales Workers	22.0	14.8	28.7	24.3	24.9	23.6	عمال الخدمات والباعة في الأسواق
Skilled Agricultural & Fishery Workers	5.3	1.4	6.4	7.9	8.5	40.5	العمال المهرة في الزراعة والصيد
Craft and Related Trade Workers	10.7	3.4	13.1	17.7	18.0	4.6	العاملون في الحرف وما إليها من المهن
Plant & Machine Operators & Assemblers	7.6	2.8	10.9	11.4	9.3	2.0	مشغلو الآلات ومجموعها
Elementary Occupations	15.3	3.2	19.5	24.1	30.2	29.3	المهن الأولية
Total	100	100	100	100	100	100	المجموع

جدول 35: التوزيع النسبي للعاملين من الضفة الغربية حسب المهنة والجنس وعدد السنوات الدراسية، 2012

Table 35: Percentage Distribution of Employed Persons From the West Bank by Occupation, Sex and Years of Schooling, 2012

Occupation and Sex	المجموع Total	Years of Schooling عدد السنوات الدراسية					المهنة والجنس
		+13	12-10	9-7	6-1	0	
Both Sex							كلا الجنسين
Legislators, Senior Officials & Managers	6.0	9.8	4.7	4.3	3.4	0.9	المشروع وموظفو الإدارة العليا
Professionals, Technicians, Associates and Clerks	22.6	58.8	10.2	4.5	2.2	-	الفنيون والمتخصصون والمساعدون والكتابة
Service and Sales Workers	16.9	12.4	21.4	17.5	13.9	17.4	عمال الخدمات والباعة في الأسواق
Skilled Agricultural & Fishery Workers	8.0	2.9	7.3	9.6	16.5	42.9	العمال المهرة في الزراعة والصيد
Craft and Related Trade Workers	18.5	6.2	23.2	24.3	25.9	12.2	العاملون في الحرف وما إليها من المهن
Plant & Machine Operators & Assemblers	9.5	3.4	12.2	12.9	11.4	4.2	مشغلو الآلات ومجموعها
Elementary Occupations	18.5	6.5	21.0	26.9	26.7	22.4	المهن الأولية
Total	100	100	100	100	100	100	المجموع
Males							ذكور
Legislators, Senior Officials & Managers	6.4	11.2	4.9	4.8	4.3	2.3	المشروع وموظفو الإدارة العليا
Professionals, Technicians, Associates and Clerks	17.5	48.2	9.4	4.8	2.7	-	الفنيون والمتخصصون والمساعدون والكتابة
Service and Sales Workers	18.0	15.6	21.0	17.5	13.9	18.7	عمال الخدمات والباعة في الأسواق
Skilled Agricultural & Fishery Workers	5.3	3.3	4.9	5.6	9.5	29.4	العمال المهرة في الزراعة والصيد
Craft and Related Trade Workers	21.2	8.5	24.8	26.0	28.0	9.9	العاملون في الحرف وما إليها من المهن
Plant & Machine Operators & Assemblers	10.7	4.5	12.7	13.3	12.3	5.1	مشغلو الآلات ومجموعها
Elementary Occupations	20.9	8.7	22.3	28.0	29.3	34.6	المهن الأولية
Total	100	100	100	100	100	100	المجموع
Females							إناث
Legislators, Senior Officials & Managers	3.9	6.7	3.0	-	-	-	المشروع وموظفو الإدارة العليا
Professionals, Technicians, Associates and Clerks	44.6	82.6	16.7	2.5	0.3	-	الفنيون والمتخصصون والمساعدون والكتابة
Service and Sales Workers	12.4	5.3	24.3	17.8	13.9	16.6	عمال الخدمات والباعة في الأسواق
Skilled Agricultural & Fishery Workers	19.1	2.0	25.9	39.5	42.9	51.1	العمال المهرة في الزراعة والصيد
Craft and Related Trade Workers	7.2	1.0	11.0	12.0	17.7	13.5	العاملون في الحرف وما إليها من المهن
Plant & Machine Operators & Assemblers	4.7	1.0	7.8	10.4	8.0	3.7	مشغلو الآلات ومجموعها
Elementary Occupations	8.1	1.4	11.3	17.8	17.2	15.1	المهن الأولية
Total	100	100	100	100	100	100	المجموع

جدول 36: التوزيع النسبي للعاملين من قطاع غزة حسب المهنة والجنس وعدد السنوات الدراسية، 2012

Table 36: Percentage Distribution of Employed Persons From Gaza Strip by Occupation, Sex and Years of Schooling, 2012

Occupation and Sex	المجموع Total	عدد السنوات الدراسية Years of Schooling					المهنة والجنس
		+13	12-10	9-7	6-1	0	
Both Sexes							كلا الجنسين
Legislators, Senior Officials & Managers	2.6	5.3	0.9	1.2	0.9	-	المشروع وموظفو الإدارة العليا
Professionals, Technicians, Associates and Clerks	36.5	69.1	20.5	13.4	8.2	-	الفنيون والمتخصصون والمساعدون والكتابة
Service and Sales Workers	22.0	14.8	28.7	24.3	24.9	23.6	عمال الخدمات والباعة في الأسواق
Skilled Agricultural & Fishery Workers	5.3	1.4	6.4	7.9	8.5	40.5	العمال المهرة في الزراعة والصيد
Craft and Related Trade Workers	10.7	3.4	13.1	17.7	18.0	4.6	العاملون في الحرف وما إليها من المهن
Plant & Machine Operators & Assemblers	7.6	2.8	10.9	11.4	9.3	2.0	مشغلو الآلات ومجموعها
Elementary Occupations	15.3	3.2	19.5	24.1	30.2	29.3	المهن الأولية
Total	100	100	100	100	100	100	المجموع
Males							ذكور
Legislators, Senior Officials & Managers	2.3	4.8	0.9	1.2	0.9	-	المشروع وموظفو الإدارة العليا
Professionals, Technicians, Associates and Clerks	32.1	62.6	21.2	14.0	8.5	-	الفنيون والمتخصصون والمساعدون والكتابة
Service and Sales Workers	24.3	18.9	28.9	25.1	25.3	23.8	عمال الخدمات والباعة في الأسواق
Skilled Agricultural & Fishery Workers	3.4	1.6	3.7	4.4	5.5	19.6	العمال المهرة في الزراعة والصيد
Craft and Related Trade Workers	12.0	4.2	13.5	18.5	18.5	7.7	العاملون في الحرف وما إليها من المهن
Plant & Machine Operators & Assemblers	8.7	3.7	11.6	12.1	9.7	3.5	مشغلو الآلات ومجموعها
Elementary Occupations	17.2	4.2	20.2	24.7	31.6	45.4	المهن الأولية
Total	100	100	100	100	100	100	المجموع
Females							إناث
Legislators, Senior Officials & Managers	5.0	6.6	0.6	1.6	-	-	المشروع وموظفو الإدارة العليا
Professionals, Technicians, Associates and Clerks	66.0	89.2	10.8	3.6	-	-	الفنيون والمتخصصون والمساعدون والكتابة
Service and Sales Workers	7.1	2.1	25.3	11.1	15.3	23.3	عمال الخدمات والباعة في الأسواق
Skilled Agricultural & Fishery Workers	17.4	0.9	49.7	68.5	72.8	70.6	العمال المهرة في الزراعة والصيد
Craft and Related Trade Workers	2.1	0.8	6.0	4.6	7.2	-	العاملون في الحرف وما إليها من المهن
Plant & Machine Operators & Assemblers	0.1	-	1.0	-	-	-	مشغلو الآلات ومجموعها
Elementary Occupations	2.3	0.4	6.6	10.6	4.7	6.1	المهن الأولية
Total	100	100	100	100	100	100	المجموع

جدول 37: التوزيع النسبي للعاملين من فلسطين حسب المحافظة والمنطقة وعدد السنوات الدراسية، 2012
Table 37: Percentage Distribution of Employed Persons From Palestine by Governorate, Region and Years of Schooling, 2012

Governorate and Region	المجموع Total	Years of Schooling عدد السنوات الدراسية					المحافظة والمنطقة
		+13	12-10	9-7	6-1	0	
West Bank							الضفة الغربية
Jenin	100	27.6	36.7	21.3	12.7	1.7	جنين
Tubas	100	24.0	33.7	23.2	15.4	3.7	طوباس
Tulkarm	100	33.5	37.9	20.1	7.8	0.7	طولكرم
Nablus	100	28.9	36.9	21.5	11.8	0.9	نابلس
Qalqilya	100	29.7	38.9	21.9	8.6	0.9	قلقيلية
Salfit	100	35.2	31.2	20.6	11.7	1.3	سلفيت
Ramallah & Al-Bireh	100	39.5	33.4	17.1	9.4	0.6	رام الله والبيرة
Jericho & AL Aghwar	100	19.0	32.3	30.0	16.9	1.8	أريحا والأغوار
Jerusalem	100	22.5	37.1	25.5	14.5	0.4	القدس
Bethlehem	100	36.9	31.5	17.8	12.8	1.0	بيت لحم
Hebron	100	28.2	36.1	21.7	12.5	1.5	الخليل
Total	100	30.1	35.6	21.2	11.9	1.2	المجموع
Gaza Strip							قطاع غزة
North Gaza	100	39.3	27.0	19.2	13.5	1.0	شمال غزة
Gaza	100	37.7	28.7	18.5	14.4	0.7	غزة
Dier Al-Balah	100	40.4	31.8	18.5	8.8	0.5	دير البلح
Khanyunis	100	37.2	36.1	16.3	9.5	0.9	خانيونس
Rafah	100	42.6	31.7	16.3	8.4	1.0	رفح
Total	100	38.9	30.7	17.9	11.7	0.8	المجموع
Palestine	100	32.8	34.1	20.2	11.9	1.0	فلسطين

جدول 38: التوزيع النسبي للعاملين من فلسطين حسب المحافظة والمنطقة والحالة العملية، 2012

Table 38: Percentage Distribution of Employed Persons From Palestine by Governorate, Region and Employment Status, 2012

Governorate and Region	المجموع Total	الحالة العملية Employment Status				المحافظة والمنطقة
		عضو أسرة بدون أجر Unpaid Family Member	مستخدم بأجر Wage Employee	يعمل لحسابه Self Employed	صاحب عمل Employer	
West Bank						الضفة الغربية
Jenin	100	15.6	58.1	21.3	5.0	جنين
Tubas	100	26.2	45.0	20.4	8.4	طوباس
Tulkarm	100	9.7	66.3	19.2	4.8	طولكرم
Nablus	100	10.7	58.1	22.2	9.0	نابلس
Qalqilya	100	12.5	64.0	19.0	4.5	قلقيلية
Salfit	100	5.5	71.6	14.9	8.0	سلفيت
Ramallah & Al-Bireh	100	4.5	72.9	15.1	7.5	رام الله والبيرة
Jericho & AL Aghwar	100	4.4	77.7	14.8	3.1	أريحا والأغوار
Jerusalem	100	1.5	80.5	11.6	6.4	القدس
Bethlehem	100	9.3	64.4	16.8	9.5	بيت لحم
Hebron	100	11.6	58.5	20.6	9.3	الخليل
Total	100	9.8	63.9	18.7	7.6	المجموع
Gaza Strip						قطاع غزة
North Gaza	100	5.6	73.2	18.0	3.2	شمال غزة
Gaza	100	5.0	75.5	15.8	3.7	غزة
Dier Al-Balah	100	7.6	69.5	19.4	3.5	دير البلح
Khanyunis	100	7.8	73.2	14.7	4.3	خان يونس
Rafah	100	6.7	78.3	11.5	3.5	رفح
Total	100	6.2	74.1	16.0	3.7	المجموع
Palestine	100	8.8	66.9	17.9	6.4	فلسطين

جدول 39: التوزيع النسبي للعاملين من فلسطين حسب النشاط الاقتصادي والجنس وعدد ساعات العمل الأسبوعية الفعلية، 2012

Table 39: Percentage Distribution of Employed Persons From Palestine by Economic Activity, Sex and Actually Weekly Work Hours, 2012

Economic Activity and Sex	المجموع Total	ساعات العمل الأسبوعية Weekly Work Hours			النشاط الاقتصادي والجنس
		+35	15-34	14-1	
Both Sexes					كلا الجنسين
Agriculture, Hunting & Fishing	12.6	7.8	18.1	51.5	الزراعة والصيد والحراجه وصيد الأسماك
Mining, Quarrying & Manufacturing	12.7	13.8	10.0	8.3	التعدين والمحاجر والصناعة التحويلية
Construction	15.5	14.6	22.3	6.8	البناء والتشييد
Commerce, Hotels & Restaurants	21.2	24.5	11.2	11.4	التجارة والمطاعم والفنادق
Transportation, Storage & Communication	6.9	8.1	3.0	3.7	النقل والتخزين والاتصالات
Services & Other Branches	31.1	31.2	35.4	18.3	الخدمات والفروع الأخرى
Total	100	100	100	100	المجموع
Males					ذكور
Agriculture, Hunting & Fishing	9.7	6.9	17.0	34.4	الزراعة والصيد والحراجه وصيد الأسماك
Mining, Quarrying & Manufacturing	13.5	14.1	11.4	9.5	التعدين والمحاجر والصناعة التحويلية
Construction	18.6	16.6	30.0	12.9	البناء والتشييد
Commerce, Hotels & Restaurants	23.7	26.2	12.9	17.0	التجارة والمطاعم والفنادق
Transportation, Storage & Communication	8.1	8.9	4.0	6.9	النقل والتخزين والاتصالات
Services & Other Branches	26.4	27.3	24.7	19.3	الخدمات والفروع الأخرى
Total	100	100	100	100	المجموع
Females					إناث
Agriculture, Hunting & Fishing	26.5	13.8	21.0	70.6	الزراعة والصيد والحراجه وصيد الأسماك
Mining, Quarrying & Manufacturing	9.0	11.4	5.9	6.9	التعدين والمحاجر والصناعة التحويلية
Construction	0.3	0.5	0.2	-	البناء والتشييد
Commerce, Hotels & Restaurants	9.2	12.1	6.3	5.1	التجارة والمطاعم والفنادق
Transportation, Storage & Communication	1.1	1.9	0.1	0.1	النقل والتخزين والاتصالات
Services & Other Branches	53.9	60.3	66.5	17.3	الخدمات والفروع الأخرى
Total	100	100	100	100	المجموع

Note: Excluding persons not at work during the reference period

ملاحظة: لا يشمل العاملین الغائبين عن أعمالهم خلال فترة الإسناد

جدول 40: التوزيع النسبي للعاملين من فلسطين حسب المهنة والجنس وعدد ساعات العمل الأسبوعية الفعلية، 2012

Table 40: Percentage Distribution of Employed Persons From Palestine by Occupation, Sex and Actual Weekly Work Hours, 2012

Occupation and Sex	المجموع Total	ساعات العمل الأسبوعية Weekly Work Hours			المهنة والجنس
		+35	15-34	14-1	
Both Sexes					كلا الجنسين
Legislators, Senior Officials & Managers	5.1	6.0	2.9	1.4	المشروع وموظفو الإدارة العليا
Professionals, Technicians, Associates and Clerks	22.9	22.3	29.0	12.5	الفنيون والمتخصصون والمساعدون والكتابة
Service and Sales Workers	18.5	21.4	9.6	9.4	عمال الخدمات والباعة في الأسواق
Skilled Agricultural & Fishery Workers	7.8	4.5	10.7	38.1	العمال المهرة في الزراعة والصيد
Craft and Related Trade Workers	17.3	17.5	17.7	13.6	العاملون في الحرف وما إليها من المهن
Plant & Machine Operators & Assemblers	9.5	10.9	5.8	4.3	مشغلو الآلات ومجموعها
Elementary Occupations	18.9	17.4	24.3	20.7	المهن الأولية
Total	100	100	100	100	المجموع
Males					ذكور
Legislators, Senior Officials & Managers	5.3	6.0	2.9	1.7	المشروع وموظفو الإدارة العليا
Professionals, Technicians, Associates and Clerks	18.2	18.4	18.9	13.5	الفنيون والمتخصصون والمساعدون والكتابة
Service and Sales Workers	19.8	22.3	9.6	11.5	عمال الخدمات والباعة في الأسواق
Skilled Agricultural & Fishery Workers	5.2	3.7	8.7	19.2	العمال المهرة في الزراعة والصيد
Craft and Related Trade Workers	19.5	19.3	21.9	15.2	العاملون في الحرف وما إليها من المهن
Plant & Machine Operators & Assemblers	10.7	11.6	7.1	7.1	مشغلو الآلات ومجموعها
Elementary Occupations	21.3	18.7	30.9	31.8	المهن الأولية
Total	100	100	100	100	المجموع
Females					إناث
Legislators, Senior Officials & Managers	4.0	5.6	2.9	1.1	المشروع وموظفو الإدارة العليا
Professionals, Technicians, Associates and Clerks	45.6	51.4	57.7	11.4	الفنيون والمتخصصون والمساعدون والكتابة
Service and Sales Workers	12.0	14.8	9.7	7.1	عمال الخدمات والباعة في الأسواق
Skilled Agricultural & Fishery Workers	20.9	10.0	16.1	59.2	العمال المهرة في الزراعة والصيد
Craft and Related Trade Workers	6.5	5.0	5.5	11.9	العاملون في الحرف وما إليها من المهن
Plant & Machine Operators & Assemblers	3.8	5.7	2.0	1.2	مشغلو الآلات ومجموعها
Elementary Occupations	7.2	7.5	6.1	8.1	المهن الأولية
Total	100	100	100	100	المجموع

Note: Excluding persons not at work during the reference period

ملاحظة: لا يشمل العاملین الغائبين عن أعمالهم خلال فترة الإسناد

جدول 41: التوزيع النسبي للعاملين ومعدل الأجر اليومي بالشيكل للمستخدمين بأجر في فلسطين حسب القطاع والمنطقة، 2000-2012

Table 41: Percentage Distribution of Employed Person and Average Daily Wage in NIS for Wage Employees in Palestine by Sector and Region, 2000-2012

Sector, Average Daily Wage in NIS and Region	2012	2011	2010	2009	2008	2007	2006	2005	2004	2003	2002	2001	2000	القطاع ومعدل الأجر اليومي بالشيكل والمنطقة
Percentage Distribution of Employed Persons By Sector														التوزيع النسبي للعاملين حسب القطاع
Palestine														فلسطين:
Public Sector	22.7	22.5	24.0	25.2	24.2	22.7	23.2	22.5	22.1	20.5	23.3	22.9	19.3	قطاع عام
Private Sector	67.6	67.5	65.5	64.6	65.7	68.4	68.2	68.2	69.8	70.8	67.4	64.6	61.9	قطاع خاص
Israel & Settlements	9.7	10.0	10.5	10.2	10.1	8.9	8.6	9.3	8.1	8.7	9.3	12.5	18.8	اسرائيل والمستوطنات
Total	100	100	100	100	100	100	100	100	100	100	100	100	100	المجموع
West Bank														الضفة الغربية:
Public Sector	15.8	15.4	16.2	17.0	16.0	16.0	16.5	16.2	16.3	15.9	18.0	16.2	14.2	قطاع عام
Private Sector	70.4	70.6	69.6	69.1	70.2	71.5	71.7	70.9	73.0	72.9	70.0	67.4	64.4	قطاع خاص
Israel & Settlements	13.8	14.0	14.2	13.9	13.8	12.5	11.8	12.9	10.7	11.2	12.0	16.4	21.4	اسرائيل والمستوطنات
Total	100	100	100	100	100	100	100	100	100	100	100	100	100	المجموع
Gaza Strip														قطاع غزة:
Public Sector	38.8	39.6	46.1	48.1	46.8	39.0	41.6	37.9	37.1	30.6	36.7	41.4	31.5	قطاع عام
Private Sector	61.2	60.4	53.9	51.9	53.2	61.0	58.4	61.7	61.8	66.3	60.8	56.7	55.8	قطاع خاص
Israel & Settlements	0.0	0.0	0.0	0.0	0.0	0.0	0.0	0.4	1.1	3.1	2.5	1.9	12.7	اسرائيل والمستوطنات
Total	100	100	100	100	100	100	100	100	100	100	100	100	100	المجموع
Average Daily Wage in NIS for Wage Employees														معدل الأجر اليومي بالشيكل للمستخدمين بأجر حسب القطاع:
Palestine														فلسطين:
Public Sector	91.9	89.1	85.2	84.4	79.2	79.3	78.5	70.4	66.2	61.4	59.6	59.3	59.0	قطاع عام
Private Sector	74.1	72.6	74.3	77.0	74.7	69.0	69.7	67.4	67.3	66.9	69.6	67.9	66.8	قطاع خاص
Israel & Settlements	164.1	162.2	158.0	148.1	138.3	130.0	129.8	125.6	125.3	122.8	116.0	106.5	110.5	اسرائيل والمستوطنات
Total	92.9	91.7	91.7	91.3	87.0	81.9	81.5	77.0	73.8	72.2	72.6	71.9	76.6	المجموع
West Bank														الضفة الغربية:
Public Sector	99.0	94.2	90.5	90.2	83.0	81.6	77.5	71.5	69.3	64.1	62.3	62.8	62.9	قطاع عام
Private Sector	81.9	81.0	83.6	83.6	81.1	74.8	76.0	74.1	74.1	76.9	76.5	73.1	73.7	قطاع خاص
Israel & Settlements	164.1	162.2	158.0	148.1	138.3	130.1	129.6	125.4	125.5	125.0	117.7	108.2	108.6	اسرائيل والمستوطنات
Total	103.5	102.1	102.0	99.3	94.1	88.4	87.5	84.4	81.6	81.8	80.9	79.3	82.8	المجموع
Gaza Strip														قطاع غزة:
Public Sector	79.1	79.2	74.0	72.3	71.7	76.2	79.4	69.4	63.1	58.5	56.9	55.7	55.2	قطاع عام
Private Sector	56.1	52.0	48.7	55.0	50.6	52.6	52.9	51.9	51.6	47.6	52.0	51.6	49.2	قطاع خاص
Israel & Settlements	0.0	0.0	0.0	0.0	0.0	0.0	0.0	0.0	122.2	106.6	97.2	63.2	117.2	اسرائيل والمستوطنات
Total	64.3	61.6	58.2	62.7	60.9	65.1	69.1	62.3	59.2	55.7	56.6	54.4	64.1	المجموع

جدول 42: معدل ساعات العمل الأسبوعية وأيام العمل الشهرية والأجرة اليومية بالشيكول للمستخدمين معلومي الأجر في جميع المناطق حسب

النشاط الاقتصادي والجنس، 2012

Table 42: Average Weekly Work Hours, Monthly Work Days and Daily Wage in NIS for Wage Employees Working in All Regions by Economic Activity and Sex, 2012

Economic Activity and Sex	الأجر الوسيط اليومي Median of Daily Wage	معدل الأجرة اليومية Average Daily Wage	معدل أيام العمل الشهرية Average Monthly Days	معدل الساعات الأسبوعية Average Weekly Hours	النشاط الاقتصادي والجنس
Both Sexes					كلا الجنسين
Agriculture, Hunting & Fishing	50.0	59.4	19.2	35.9	الزراعة والصيد والحراجه وصيد الأسماك
Mining, Quarrying & Manufacturing	65.0	76.6	22.4	45.1	التعدين والمحاجر والصناعة التحويلية
Construction	110.0	124.5	18.1	38.6	البناء والتشييد
Commerce, Hotels & Restaurants	57.7	69.1	24.0	49.1	التجارة والمطاعم والفنادق
Transportation, Storage & Communication	72.5	92.3	23.0	44.5	النقل والتخزين والاتصالات
Services & Other Branches	86.0	96.1	23.8	38.6	الخدمات والفروع الأخرى
Total	76.9	92.9	22.3	41.2	المجموع
Males					ذكور
Agriculture, Hunting & Fishing	50.0	58.8	19.2	35.6	الزراعة والصيد والحراجه وصيد الأسماك
Mining, Quarrying & Manufacturing	70.0	79.6	22.4	45.3	التعدين والمحاجر والصناعة التحويلية
Construction	110.0	124.4	18.1	38.6	البناء والتشييد
Commerce, Hotels & Restaurants	57.7	70.4	23.9	49.4	التجارة والمطاعم والفنادق
Transportation, Storage & Communication	71.0	92.7	23.0	44.6	النقل والتخزين والاتصالات
Services & Other Branches	84.6	99.5	23.9	40.6	الخدمات والفروع الأخرى
Total	76.9	94.8	22.1	42.3	المجموع
Females					إناث
Agriculture, Hunting & Fishing	60.0	68.8	19.4	41.8	الزراعة والصيد والحراجه وصيد الأسماك
Mining, Quarrying & Manufacturing	40.0	49.5	22.4	43.5	التعدين والمحاجر والصناعة التحويلية
Construction	-	-	-	-	البناء والتشييد
Commerce, Hotels & Restaurants	38.5	48.0	25.3	45.5	التجارة والمطاعم والفنادق
Transportation, Storage & Communication	76.9	84.2	23.3	42.4	النقل والتخزين والاتصالات
Services & Other Branches	86.5	88.0	23.4	33.6	الخدمات والفروع الأخرى
Total	76.9	82.3	23.3	35.4	المجموع

جدول 43: معدل ساعات العمل الأسبوعية وأيام العمل الشهرية والأجرة اليومية بالشيكل للمستخدمين معلومي الأجر في الضفة الغربية حسب

النشاط الاقتصادي والجنس، 2012

Table 43: Average Weekly Work Hours, Monthly Work Days and Daily Wage in NIS for Wage Employees Working in West Bank by Economic Activity and Sex, 2012

Economic Activity and Sex	الأجر الوسيط اليومي Median of Daily Wage	معدل الأجرة اليومية Average Daily Wage	معدل أيام العمل الشهرية Average Monthly Days	معدل الساعات الأسبوعية Average Weekly Hours	النشاط الاقتصادي والجنس
Both Sexes					كلا الجنسين
Agriculture, Hunting & Fishing	53.9	59.8	19.6	41.3	الزراعة والصيد والحراة وصيد الأسماك
Mining, Quarrying & Manufacturing	64.7	70.4	22.8	46.6	التعدين والمحاجر والصناعة التحويلية
Construction	80.0	85.9	17.1	37.9	البناء والتشييد
Commerce, Hotels & Restaurants	57.7	68.2	24.1	52.2	التجارة والمطاعم والفنادق
Transportation, Storage & Communication	80.0	94.6	23.0	47.2	النقل والتخزين والاتصالات
Services & Other Branches	92.3	101.0	22.8	40.2	الخدمات والفروع الأخرى
Total	76.9	87.1	22.2	43.3	المجموع
Males					ذكور
Agriculture, Hunting & Fishing	54.0	60.0	19.7	41.3	الزراعة والصيد والحراة وصيد الأسماك
Mining, Quarrying & Manufacturing	70.0	73.8	22.8	47.1	التعدين والمحاجر والصناعة التحويلية
Construction	80.0	85.9	17.1	37.9	البناء والتشييد
Commerce, Hotels & Restaurants	60.0	70.2	24.0	52.8	التجارة والمطاعم والفنادق
Transportation, Storage & Communication	80.0	95.4	23.0	47.6	النقل والتخزين والاتصالات
Services & Other Branches	92.3	106.2	23.0	43.0	الخدمات والفروع الأخرى
Total	76.9	88.3	22.1	44.9	المجموع
Females					إناث
Agriculture, Hunting & Fishing	50.0	57.8	17.7	41.2	الزراعة والصيد والحراة وصيد الأسماك
Mining, Quarrying & Manufacturing	40.0	48.0	22.5	43.7	التعدين والمحاجر والصناعة التحويلية
Construction	-	-	-	-	البناء والتشييد
Commerce, Hotels & Restaurants	38.5	46.9	25.3	46.3	التجارة والمطاعم والفنادق
Transportation, Storage & Communication	76.9	86.1	23.3	42.8	النقل والتخزين والاتصالات
Services & Other Branches	88.5	90.6	22.4	34.6	الخدمات والفروع الأخرى
Total	76.9	82.2	22.6	36.7	المجموع

جدول 44: معدل ساعات العمل الأسبوعية وأيام العمل الشهرية والأجرة اليومية بالشيكول للمستخدمين معلومي الأجر في قطاع غزة حسب النشاط

الاقتصادي والجنس، 2012

Table 44: Average Weekly Work Hours, Monthly Work Days and Daily Wage in NIS for Wage Employees Working in Gaza by Economic Activity and Sex, 2012

Economic Activity and Sex	الأجر الوسيط اليومي Median of Daily Wage	معدل الأجرة اليومية Average Daily Wage	معدل أيام العمل الشهرية Average Monthly Days	معدل الساعات الأسبوعية Average Weekly Hours	النشاط الاقتصادي والجنس
Both Sexes					كلا الجنسين
Agriculture, Hunting & Fishing	20.0	24.0	17.7	23.4	الزراعة والصيد والحراجه وصيد الأسماك
Mining, Quarrying & Manufacturing	38.5	39.3	20.6	39.5	التعدين والمحاجر والصناعة التحويلية
Construction	40.0	45.4	18.3	38.8	البناء والتشييد
Commerce, Hotels & Restaurants	26.9	31.1	23.8	43.3	التجارة والمطاعم والفنادق
Transportation, Storage & Communication	34.6	43.1	22.5	43.0	النقل والتخزين والاتصالات
Services & Other Branches	76.9	85.0	25.5	35.5	الخدمات والفروع الأخرى
Total	50.0	64.3	23.6	37.1	المجموع
Males					ذكور
Agriculture, Hunting & Fishing	20.0	24.0	17.7	23.4	الزراعة والصيد والحراجه وصيد الأسماك
Mining, Quarrying & Manufacturing	38.5	39.4	20.7	39.7	التعدين والمحاجر والصناعة التحويلية
Construction	40.0	45.3	18.3	38.7	البناء والتشييد
Commerce, Hotels & Restaurants	26.9	30.9	23.8	43.5	التجارة والمطاعم والفنادق
Transportation, Storage & Communication	34.6	43.1	22.5	43.1	النقل والتخزين والاتصالات
Services & Other Branches	73.1	86.3	25.4	36.9	الخدمات والفروع الأخرى
Total	50.0	61.6	23.3	38.0	المجموع

Note: females had not added due to observations are too small

ملاحظة: لم يتم اضافة الاناث بسبب عدم وجود مشاهدات

جدول 45: معدل ساعات العمل الأسبوعية وأيام العمل الشهرية والأجرة اليومية بالشيكول للمستخدمين معلومي الأجر في إسرائيل والمستوطنات

حسب النشاط الاقتصادي والجنس، 2012

Table 45: Average Weekly Work Hours, Monthly Work Days and Daily Wage in NIS for Wage Employees Working in Isreal and Settlements by Economic Activity and Sex, 2012

Economic Activity and Sex	الأجر الوسيط اليومي Median of Daily Wage	معدل الأجرة اليومية Average Daily Wage	معدل أيام العمل الشهرية Average Monthly Days	معدل الساعات الأسبوعية Average Weekly Hours	النشاط الاقتصادي والجنس
Both Sexes					كلا الجنسين
Agriculture, Hunting & Fishing	80.0	98.9	20.6	42.9	الزراعة والصيد والحراجه وصيد الأسماك
Mining, Quarrying & Manufacturing	150.0	149.4	22.2	43.2	التعدين والمحاجر والصناعة التحويلية
Construction	160.0	177.8	18.8	39.2	البناء والتشييد
Commerce, Hotels & Restaurants	153.8	154.1	23.6	45.2	التجارة والمطاعم والفنادق
Transportation, Storage & Communication	173.1	180.2	24.0	41.2	النقل والتخزين والاتصالات
Services & Other Branches	153.8	151.8	23.2	41.9	الخدمات والفروع الأخرى
Total	153.8	164.1	20.5	40.9	المجموع
Males					ذكور
Agriculture, Hunting & Fishing	85.0	100.2	20.5	43.0	الزراعة والصيد والحراجه وصيد الأسماك
Mining, Quarrying & Manufacturing	150.0	149.5	22.1	43.1	التعدين والمحاجر والصناعة التحويلية
Construction	160.0	177.8	18.8	39.2	البناء والتشييد
Commerce, Hotels & Restaurants	153.8	154.5	23.6	45.2	التجارة والمطاعم والفنادق
Transportation, Storage & Communication	173.1	180.2	24.0	41.2	النقل والتخزين والاتصالات
Services & Other Branches	153.8	150.2	23.4	42.1	الخدمات والفروع الأخرى
Total	153.8	164.6	20.4	40.9	المجموع

Note: females had not added due to observations are too small

ملاحظة: لم يتم اضافة الاناث بسبب عدم وجود مشاهدات

جدول 46: معدل ساعات العمل الأسبوعية وأيام العمل الشهرية والأجرة اليومية بالشيكال للمستخدمين معلومي الأجر في فلسطين حسب

مكان العمل، 1999-2012

Table 46: Average Weekly Work Hours, Monthly Work Days and Daily Wage in NIS for Wage Employees From Palestine by Place of Work, 1999-2012

Place of Work and Years	الأجر الوسيط اليومي Median of Daily Wage	معدل الأجرة اليومية Average Daily Wage	معدل أيام العمل الشهرية Average Monthly Days	معدل الساعات الأسبوعية Average Weekly Hours	مكان العمل والسنوات
1999					1999
West Bank	60.0	66.2	23.5	44.6	الضفة الغربية
Gaza Strip	46.2	51.4	24.0	43.2	قطاع غزة
Israel and Settlements	100.0	105.8	20.3	44.4	إسرائيل والمستوطنات
Total	69.2	75.5	22.6	44.2	المجموع
2000					2000
West Bank	61.5	69.3	23.6	43.5	الضفة الغربية
Gaza Strip	50.0	53.1	24.3	41.6	قطاع غزة
Israel and Settlements	100.0	110.5	19.7	43.5	إسرائيل والمستوطنات
Total	69.2	76.6	22.7	43.0	المجموع
2001					2001
West Bank	58.8	68.9	23.6	43.1	الضفة الغربية
Gaza Strip	50.0	54.6	24.6	40.1	قطاع غزة
Israel and Settlements	100.0	106.5	19.4	41.9	إسرائيل والمستوطنات
Total	61.5	71.9	23.1	42.0	المجموع
2002					2002
West Bank	60.0	70.9	22.7	40.8	الضفة الغربية
Gaza Strip	50.0	55.1	24.1	40.0	قطاع غزة
Israel and Settlements	115.4	116.0	21.0	43.4	إسرائيل والمستوطنات
Total	60.0	72.6	22.9	41.0	المجموع
2003					2003
West Bank	60.0	71.9	23.6	42.4	الضفة الغربية
Gaza Strip	50.0	53.4	22.6	40.6	قطاع غزة
Israel and Settlements	130.0	122.8	21.3	44.6	إسرائيل والمستوطنات
Total	57.7	72.2	23.0	42.1	المجموع
2004					2004
West Bank	61.5	72.2	24.0	43.0	الضفة الغربية
Gaza Strip	53.1	58.3	23.3	41.6	قطاع غزة
Israel and Settlements	134.6	125.3	21.7	46.2	إسرائيل والمستوطنات
Total	61.5	73.8	23.5	42.9	المجموع
2005					2005
West Bank	65.4	73.1	23.6	42.5	الضفة الغربية
Gaza Strip	57.7	62.0	24.0	41.2	قطاع غزة
Israel and Settlements	-	-	-	-	إسرائيل والمستوطنات
Total	67.0	77.0	23.3	42.4	المجموع

جدول 46 (تابع): معدل ساعات العمل الأسبوعية وأيام العمل الشهرية والأجرة اليومية بالشيكال للمستخدمين معلومي الأجر من فلسطين

حسب مكان العمل، 1999-2012

Table 46 (Cont.): Average Weekly Work Hours, Monthly Work Days and Daily Wage in NIS for Wage Employees From Palestine by Place of Work, 1999-2012

Place of Work and Years	الأجر الوسيط اليومي Median of Daily Wage	معدل الأجرة اليومية Average Daily Wage	معدل أيام العمل الشهرية Average Monthly Days	معدل الساعات الأسبوعية Average Weekly Hours	مكان العمل والسنوات
2006					2006
West Bank	69.2	76.6	23.1	42.2	الضفة الغربية
Gaza Strip	65.4	69.0	24.0	39.9	قطاع غزة
Israel and Settlements	134.6	129.8	20.8	43.5	إسرائيل والمستوطنات
Total	70.0	81.5	23.1	41.7	المجموع
2007					2007
West Bank	70.0	77.2	22.2	41.6	الضفة الغربية
Gaza Strip	57.7	65.1	23.3	39.9	قطاع غزة
Israel and Settlements	123.1	130.0	19.9	43.4	إسرائيل والمستوطنات
Total	73.1	81.9	22.2	41.4	المجموع
2008					2008
West Bank	73.1	81.7	22.3	42.2	الضفة الغربية
Gaza Strip	57.7	60.9	24.7	40.8	قطاع غزة
Israel and Settlements	134.6	138.3	20.1	43.0	إسرائيل والمستوطنات
Total	76.9	87.0	22.4	42.0	المجموع
2009					2009
West Bank	76.9	85.9	22.4	41.7	الضفة الغربية
Gaza Strip	57.7	62.7	23.6	39.4	قطاع غزة
Israel and Settlements	150.0	148.1	20.3	41.7	إسرائيل والمستوطنات
Total	76.9	91.3	22.3	42.5	المجموع
2010					2010
West Bank	76.9	85.8	22.2	43.3	الضفة الغربية
Gaza Strip	46.2	58.1	23.4	38.8	قطاع غزة
Israel and Settlements	150.0	158.0	20.5	39.4	إسرائيل والمستوطنات
Total	76.9	91.7	22.2	41.5	المجموع
2011					2011
West Bank	76.9	85.0	22.4	43.1	الضفة الغربية
Gaza Strip	50.0	61.5	23.4	37.9	قطاع غزة
Israel and Settlements	153.8	162.2	21.0	39.4	إسرائيل والمستوطنات
Total	76.9	91.7	22.4	41.2	المجموع
2012					2012
West Bank	76.9	87.1	22.2	43.3	الضفة الغربية
Gaza Strip	50.0	64.3	23.6	37.1	قطاع غزة
Israel and Settlements	153.8	164.1	20.5	40.9	إسرائيل والمستوطنات
Total	76.9	92.9	22.3	41.2	المجموع

جدول 47: معدل الأجر اليومي بالشيكل للمستخدمين معلومي الأجر في فلسطين حسب المحافظة والمنطقة (لا تشمل العاملين في اسرائيل والمستوطنات)، 1999-2012

Table 47: Average Daily Wage in NIS for Wage Employees in Palestine by Governorate and Region (Israel and Settlements are Excluded), 1999-2012

Governorate and Region	2012	2011	2010	2009	2008	2007	2006	2005	2004	2003	2002	2001	2000	1999	المحافظة والمنطقة
West Bank															الضفة الغربية
Jenin	79.2	78.0	75.3	71.1	66.7	69.0	67.3	64.1	60.7	55.7	56.0	58.6	60.8	59.5	جنين
Tubas	89.4	79.8	79.6	76.9	69.8	69.3	68.6	63.8	60.5	60.2	59.8	57.2	60.5	56.9	طوباس
Tulkarm	74.9	71.0	76.8	73.6	70.8	68.5	63.5	62.6	67.4	63.4	59.7	58.4	60.2	56.5	طولكرم
Nablus	81.9	78.3	74.9	72.7	68.6	64.8	67.7	65.7	63.1	60.3	59.6	62.7	61.4	58.7	نابلس
Qalqilya	76.5	70.8	76.1	71.1	69.5	67.9	64.0	59.0	60.1	57.8	60.1	57.7	60.1	55.6	قلقيلية
Salfit	92.3	85.6	82.2	79.9	73.1	70.6	72.8	63.3	58.7	60.0	60.8	57.2	65.5	57.4	سلفيت
Ramallah & Al-Bireh	102.6	100.3	99.9	100.0	87.2	83.7	85.1	81.2	77.9	78.2	79.8	79.7	79.0	72.7	رام الله والبيرة
Jericho & AL Aghwar	80.6	79.7	75.7	72.4	70.7	69.6	62.8	60.4	57.2	59.5	62.6	57.9	62.5	58.4	أريحا والأغوار
Jerusalem	101.6	109.0	113.6	125.1	120.9	105.6	105.9	102.7	101.6	105.8	100.2	87.4	85.6	80.3	القدس
Bethlehem	95.2	93.9	91.9	86.8	82.8	79.3	79.0	77.1	75.2	74.3	73.6	75.4	79.5	74.3	بيت لحم
Hebron	80.8	75.8	77.7	74.8	73.6	72.7	71.5	69.6	67.9	66.7	63.0	63.6	65.4	62.6	الخليل
Total	87.1	85.0	85.8	85.9	81.7	77.2	76.5	73.1	72.2	72.0	71.0	69.4	70.2	66.1	المجموع
Gaza Strip															قطاع غزة
North Gaza	71.7	66.2	58.0	61.1	65.3	67.9	72.4	64.0	62.1	56.4	56.5	55.1	54.4	50.1	شمال غزة
Gaza	61.9	60.2	60.9	65.2	58.3	62.6	67.6	61.9	55.7	50.9	54.7	53.4	51.6	50.9	غزة
Dier Al-Balah	67.6	68.1	59.2	70.9	64.4	71.8	76.0	67.3	59.7	54.6	55.6	54.5	52.6	51.8	دير البلح
Khanyunis	61.5	55.9	50.2	54.7	58.0	62.8	64.5	57.9	57.9	53.5	53.7	54.2	52.3	50.9	خانيونس
Rafah	62.4	61.3	60.7	61.4	62.2	63.5	66.0	58.6	60.4	56.3	54.7	55.3	53.5	52.7	رفح
Total	64.3	61.6	58.2	62.7	60.9	65.1	69.0	62.0	58.3	53.4	55.0	54.2	52.5	51.1	المجموع
Palestine	79.8	77.8	77.9	79.7	76.4	73.2	73.7	68.8	66.8	64.5	64.9	64.0	63.6	60.6	فلسطين

جدول 48: التوزيع النسبي للعاملين من فلسطين الغائبين عن أعمالهم حسب سبب الغياب والجنس والمنطقة، 2012

Table 48: Percentage Distribution of Employed Persons From Palestine Not at Work by Reason of Absence, Sex and Region, 2012

Reason and Sex	Region			السبب والجنس
	فلسطين Palestine	قطاع غزة Gaza Strip	الضفة الغربية West Bank	
Both Sexes				كلا الجنسين
Illness	1.9	0.3	5.9	المرض
Vacation	22.4	8.0	56.7	إجازة/ عطلة
Strike/ Closure/ paid	6.5	9.2	0.2	اضراب/ منع تجول/ إغلاق/ مدفوع الأجر
Temporary Stoppage	65.2	78.6	33.4	توقف مؤقت
Other	4.0	3.9	3.8	أخرى
Total	100	100	100	المجموع
Males				ذكور
Illness	2.0	0.3	8.0	المرض
Vacation	12.6	4.8	40.1	إجازة/ عطلة
Strike/ Closure/ paid	4.7	6.0	-	اضراب/ منع تجول/ إغلاق/ مدفوع الأجر
Temporary Stoppage	76.7	85.3	46.8	توقف مؤقت
Other	4.0	3.6	5.1	أخرى
Total	100	100	100	المجموع
Females				إناث
Illness	1.6	0.0	2.7	المرض
Vacation	61.2	32.2	81.7	إجازة/ عطلة
Strike/ Closure/ paid	13.9	33.1	0.5	اضراب/ منع تجول/ إغلاق/ مدفوع الأجر
Temporary Stoppage	19.5	28.3	13.3	توقف مؤقت
Other	3.8	6.4	1.8	أخرى
Total	100	100	100	المجموع

جدول 49: التوزيع النسبي للعاملين بصورة محدودة من فلسطين حسب نوع العمالة المحدودة وعدد السنوات الدراسية

والجنس، 2012

Table 49: Percentage Distribution of Underemployed Persons From Palestine by Type of Underemployment, Years of Schooling and Sex, 2012

Years of Schooling and Sex	المجموع Total	نوع العمالة المحدودة Type of Underemployment		عدد السنوات الدراسية والجنس
		غير ظاهرة Invisible	ظاهرة Visible	
Both Sexes				كلا الجنسين
0	-	-	-	0
1-6	100	18.3	81.7	6-1
7-9	100	27.7	72.3	9-7
10-12	100	32.9	67.1	12-10
13+	100	55.8	44.2	+13
Total	100	35.0	65.0	المجموع
Males				ذكور
0	-	-	-	0
1-6	100	17.5	82.5	6-1
7-9	100	28.0	72.0	9-7
10-12	100	33.0	67.0	12-10
13+	100	58.8	41.2	+13
Total	100	34.4	65.6	المجموع
Females				إناث
0	-	-	-	0
1-6	-	-	-	6-1
7-9	-	-	-	9-7
10-12	-	-	-	12-10
13+	100	46.9	53.1	+13
Total	100	42.0	58.0	المجموع

جدول 50: التوزيع النسبي للعاملين بصورة محدودة من فلسطين حسب نوع العمالة المحدودة والحالة العملية والجنس، 2012

Table 50: Percentage Distribution of Underemployed Persons From Palestine by Type of Underemployment, Employment Status and Sex, 2012

Employment Status and Sex	المجموع Total	نوع العمالة المحدودة Type of Underemployment		الحالة العملية والجنس
		غير ظاهرة Invisible	ظاهرة Visible	
Both Sexes				كلا الجنسين
Employer	100	28.4	71.6	صاحب عمل
Self Employed	100	30.3	69.7	يعمل لحسابه
Wage Employee	100	36.4	63.6	مستخدم بأجر
Unpaid Family Member	100	36.4	63.6	عضو أسرة بدون أجر
Total	100	35.0	65.0	المجموع
Males				ذكور
Employer	100	25.4	74.6	صاحب عمل
Self Employed	100	30.7	69.3	يعمل لحسابه
Wage Employee	100	35.6	64.4	مستخدم بأجر
Unpaid Family Member	100	36.9	63.1	عضو أسرة بدون أجر
Total	100	34.4	65.6	المجموع
Females				إناث
Employer	-	-	-	صاحب عمل
Self Employed	100	23.2	76.8	يعمل لحسابه
Wage Employee	100	45.6	54.4	مستخدم بأجر
Unpaid Family Member	-	-	-	عضو أسرة بدون أجر
Total	100	42.0	58.0	المجموع

جدول 51: التوزيع النسبي للعاملين بصورة محدودة من فلسطين حسب النشاط الاقتصادي ونوع العمالة المحدودة، 2012

Table 51: Percentage Distribution of Underemployed Persons From Palestine by Economic Activity and Type of Underemployment, 2012

Economic Activity	المجموع Total	نوع العمالة المحدودة Type of Underemployment		النشاط الاقتصادي
		غير ظاهرة Invisible	ظاهرة Visible	
Agriculture, Hunting & Fishing	100	25.0	75.0	الزراعة والصيد والحراجه وصيد الأسماك
Mining, Quarrying & Manufacturing	100	37.3	62.7	التعدين والمحاجر والصناعة التحويلية
Construction	100	19.5	80.5	البناء والتشييد
Commerce, Hotels & Restaurants	100	56.8	43.2	التجارة والمطاعم والفنادق
Transportation, Storage & Communication	100	41.2	58.8	النقل والتخزين والاتصالات
Services & Other Branches	100	44.2	55.8	الخدمات والفروع الأخرى
Total	100	35.0	65.0	المجموع

جدول 52: التوزيع النسبي للعاملين بصورة محدودة من فلسطين حسب المهنة ونوع العمالة المحدودة، 2012

Table 52: Percentage Distribution of Underemployed Persons From Palestine by Occupation and Type of Underemployment, 2012

Occupation	المجموع Total	نوع العمالة المحدودة Type of Underemployment		المهنة
		غير ظاهرة Invisible	ظاهرة Visible	
Legislators, Senior Officials & Managers	100	62.2	37.8	المشرعون وموظفو الإدارة العليا
Professionals, Technicians, Associates and Clerks	100	47.8	52.2	الفنيون والمتخصصون والمساعدون
Service and Sales Workers	100	62.9	37.1	عمال الخدمات والباعة في الأسواق
Skilled Agricultural & Fishery Workers	100	31.1	68.9	العمال المهرة في الزراعة والصيد
Craft and Related Trade Workers	100	23.9	76.1	العاملون في الحرف وما إليها من المهن
Plant & Machine Operators & Assemblers	100	43.5	56.5	مشغلو الآلات ومجمعوها
Elementary Occupations	100	25.6	74.4	المهن الأولية
Total	100	35.0	65.0	المجموع

جدول 53: التوزيع النسبي للعاطلين عن العمل في فلسطين حسب عدد السنوات الدراسية والمنطقة والجنس، 2012

Table 53: Percentage Distribution of Unemployed Persons in Palestine by Years of Schooling, Region and Sex, 2012

Years of Schooling and Region	المجموع Total	الجنس Sex		عدد السنوات الدراسية والمنطقة
		إناث Females	ذكور Males	
Palestine				فلسطين
0	0.4	0.1	0.5	0
1-6	10.3	0.7	14.1	6-1
7-9	18.9	1.9	25.6	9-7
10-12	29.8	7.8	38.5	12-10
13+	40.6	89.5	21.3	+13
Total	100	100	100	المجموع
West Bank				الضفة الغربية
0	0.4	0.2	0.4	0
1-6	10.1	1.2	13.4	6-1
7-9	21.1	2.7	28.0	9-7
10-12	33.0	10.8	41.4	12-10
13+	35.4	85.1	16.8	+13
Total	100	100	100	المجموع
Gaza Strip				قطاع غزة
0	0.3	-	0.5	0
1-6	10.7	0.2	15.0	6-1
7-9	16.2	0.9	22.6	9-7
10-12	25.8	4.3	34.8	12-10
13+	47.0	94.6	27.1	+13
Total	100	100	100	المجموع

جدول 54: التوزيع النسبي للعاطلين عن العمل في فلسطين حسب العمر والمنطقة والجنس، 2012

Table 54: Percentage Distribution of Unemployed Persons in Palestine by Age, Region and Sex, 2012

Age and Region	المجموع Total	الجنس Sex		العمر والمنطقة
		إناث Females	ذكور Males	
Palestine				فلسطين
24-15	42.3	37.5	44.2	24-15
34-25	35.4	51.2	29.1	34-25
44-35	11.9	8.7	13.2	44-35
54-45	8.1	2.4	10.4	54-45
55-64	2.2	0.2	2.9	64-55
65+	0.1	0.0	0.2	+65
Total	100	100	100	المجموع
West Bank				الضفة الغربية
24-15	41.1	36.7	42.8	24-15
34-25	34.5	52.2	27.9	34-25
44-35	13.0	8.4	14.7	44-35
54-45	8.8	2.5	11.1	54-45
55-64	2.4	0.1	3.2	64-55
65+	0.2	0.1	0.3	+65
Total	100	100	100	المجموع
Gaza Strip				قطاع غزة
24-15	43.7	38.3	45.9	24-15
34-25	36.4	50.0	30.7	34-25
44-35	10.7	9.1	11.3	44-35
54-45	7.3	2.2	9.4	54-45
55-64	1.9	0.4	2.6	64-55
65+	0.0	0.0	0.1	+65
المجموع	100	100	100	المجموع

جدول 55: التوزيع النسبي للعاطلين عن العمل في فلسطين حسب العلاقة بقوة العمل والمنطقة والجنس، 2012

Table 55: Percentage Distribution of Unemployed Persons in Palestine by Labour Force Status, Region and Sex, 2012

Labour Force Status and Region	المجموع Total	الجنس Sex		العلاقة بقوة العمل والمنطقة
		الاناث Females	الذكور Males	
Palestine				فلسطين
Unemployed Ever Worked	65.8	40.3	75.9	متعطل سبق له العمل
Unemployed Never Worked	34.2	59.7	24.1	متعطل لم يسبق له العمل
Total	100	100	100	المجموع
West Bank				الضفة الغربية
Unemployed Ever Worked	67.6	39.6	78.2	متعطل سبق له العمل
Unemployed Never Worked	32.4	60.4	21.8	متعطل لم يسبق له العمل
Total	100	100	100	المجموع
Gaza Strip				قطاع غزة
Unemployed Ever Worked	63.6	41.1	73.0	متعطل سبق له العمل
Unemployed Never Worked	36.4	58.9	27.0	متعطل لم يسبق له العمل
Total	100	100	100	المجموع

جدول 56: التوزيع النسبي للعاطلين عن العمل في فلسطين حسب خطوات البحث عن عمل والمنطقة والجنس، 2012

Table 56: Percentage Distribution of Unemployed Persons in Palestine by Region, Action were Taken for Seeking jobs and Sex, 2012

Action taken for Seeking jobs and Region	المجموع Total	الجنس Sex		خطوات البحث عن عمل والمنطقة
		الاناث Females	الذكور Males	
Palestine				فلسطين
Asked friends	18.2	6.4	21.9	سأل أصدقاء
Declared \Read newspaper	21.2	61.2	8.8	أعلن / تابع عبر وسائل الاعلام
Application to employers	59.0	30.9	67.7	راجع أصحاب عمل
Labour exchange	1.5	1.5	1.5	سجل في مكتب العمل
Others	0.1	0.0	0.1	أخرى
Total	100	100	100	المجموع
West Bank				الضفة الغربية
Asked friends	15.9	8.5	17.5	سأل أصدقاء
Declared \Read newspaper	10.5	41.6	3.7	أعلن / تابع عبر وسائل الاعلام
Application to employers	72.8	48.5	78.2	راجع أصحاب عمل
Labour exchange	0.7	1.4	0.5	سجل في مكتب العمل
Others	0.1	0.0	0.1	أخرى
Total	100	100	100	المجموع
Gaza Strip				قطاع غزة
Asked friends	20.7	5.0	27.4	سأل أصدقاء
Declared \Read newspaper	32.9	74.1	15.3	أعلن / تابع عبر وسائل الاعلام
Application to employers	43.9	19.2	54.4	راجع أصحاب عمل
Labour exchange	2.5	1.7	2.8	سجل في مكتب العمل
Others	0.0	0.0	0.1	أخرى
Total	100	100	100	المجموع

جدول 57: التوزيع النسبي للأفراد خارج القوى العاملة في فلسطين حسب المحافظة والمنطقة وسبب البقاء خارج القوى العاملة، 2012

Table 57: Percentage Distribution of Persons Outside Labour Force in Palestine by Governorate, Region and Reason, 2012

Governorate and Region	المجموع Total	Reason				المحافظة والمنطقة
		أخرى Other	الدراسة Study	أعمال المنزل Housekeeping	كبر السن/المرض Old/ Ill	
West Bank						الضفة الغربية
Jenin	100	4.5	37.0	47.1	11.4	جنين
Tubas	100	3.3	40.0	44.6	12.1	طوباس
Tulkarm	100	4.6	38.8	44.0	12.6	طولكرم
Nablus	100	4.7	35.3	48.0	12.0	نابلس
Qalqiliya	100	5.1	33.6	48.6	12.7	قلقيلية
Salfit	100	3.8	43.7	38.9	13.6	سلفيت
Ramallah & Al-Bireh	100	5.3	36.6	44.3	13.8	رام الله والبيرة
Jericho & AL Aghwar	100	2.8	30.6	53.4	13.2	أريحا والأغوار
Jerusalem	100	3.9	20.5	51.4	24.2	القدس
Bethlehem	100	5.3	37.8	47.4	9.5	بيت لحم
Hebron	100	3.6	34.5	52.4	9.5	الخليل
Total	100	4.4	33.7	48.4	13.5	المجموع
Gaza Strip						قطاع غزة
North Gaza	100	3.4	37.4	48.2	11.0	شمال غزة
Gaza	100	2.8	35.3	51.0	10.9	غزة
Dier Al-Balah	100	2.9	41.2	43.9	12.0	دير البلح
Khanyunis	100	3.3	36.8	48.1	11.8	خانيونس
Rafah	100	4.3	38.9	46.2	10.6	رفح
Total	100	3.2	37.3	48.3	11.2	المجموع
Palestine	100	3.9	35.1	48.4	12.6	فلسطين

جدول 58: التوزيع النسبي للأفراد خارج القوى العاملة في فلسطين حسب سبب البقاء خارج القوى العاملة والجنس وعدد

السنوات الدراسية، 2012

Table 58: Percentage Distribution of Persons Outside Labour Force in Palestine by Reason, Sex and Years of Schooling, 2012

Reason and Sex	المجموع Total	عدد السنوات الدراسية Years of Schooling					السبب والجنس
		+13	12-10	9-7	6-1	0	
Both Sexes							كلا الجنسين
Old/ Ill	12.6	7.4	5.7	10.6	30.8	49.0	كبر السن /المرض
Housekeeping	48.4	29.3	50.6	56.4	65.0	39.3	أعمال المنزل
Study	35.1	56.1	41.5	30.9	1.3	0.2	الدراسة
Other	3.9	7.2	2.2	2.1	2.9	11.5	أخرى
Total	100	100	100	100	100	100	المجموع
Males							ذكور
Old/ Ill	32.5	17.5	20.0	36.2	87.9	72.4	كبر السن /المرض
Housekeeping	0.0	0.0	0.0	0.0	0.0	0.0	أعمال المنزل
Study	56.1	64.8	72.3	55.9	3.2	0.0	الدراسة
Other	11.4	17.7	7.7	7.9	8.9	27.6	أخرى
Total	100	100	100	100	100	100	المجموع
Females							إناث
Old/ Ill	5.0	1.7	0.7	1.5	8.9	43.2	كبر السن /المرض
Housekeeping	66.9	45.7	68.2	76.1	90.0	49.1	أعمال المنزل
Study	27.0	51.3	30.7	22.1	0.5	0.2	الدراسة
Other	1.1	1.3	0.4	0.3	0.6	7.5	أخرى
Total	100	100	100	100	100	100	المجموع

جدول 59: التوزيع النسبي للأفراد خارج القوى العاملة في الضفة الغربية حسب سبب البقاء خارج القوى العاملة والجنس وعدد

السنوات الدراسية، 2012

Table 59: Percentage Distribution of Persons Outside Labour Force in the West Bank by Reason, Sex and Years of Schooling, 2012

Reason and Sex	المجموع Total	عدد السنوات الدراسية Years of Schooling					السبب والجنس
		+13	12-10	9-7	6-1	0	
Both Sexes							كلا الجنسين
Old/ Ill	13.5	6.3	5.6	11.3	31.2	53.9	كبر السن / المرض
Housekeeping	48.4	29.2	50.1	57.2	65.6	35.6	أعمال المنزل
Study	33.7	56.2	41.5	29.0	0.6	0.1	الدراسة
Other	4.4	8.3	2.8	2.5	2.6	10.4	أخرى
Total	100	100	100	100	100	100	المجموع
Males							ذكور
Old/ Ill	33.3	14.8	19.1	38.5	89.6	72.3	كبر السن / المرض
Housekeeping	0.0	0.0	0.0	0.0	0.0	0.0	أعمال المنزل
Study	52.8	62.8	70.6	51.7	1.5	0.0	الدراسة
Other	13.9	22.4	10.3	9.8	8.9	27.7	أخرى
Total	100	100	100	100	100	100	المجموع
Females							إناث
Old/ Ill	6.4	2.1	1.0	2.0	10.7	49.6	كبر السن / المرض
Housekeeping	65.9	43.7	67.2	76.7	88.6	44.1	أعمال المنزل
Study	26.8	52.9	31.6	21.2	0.4	0.1	الدراسة
Other	0.9	1.3	0.2	0.1	0.3	6.2	أخرى
Total	100	100	100	100	100	100	المجموع

جدول 60: التوزيع النسبي للأفراد خارج القوى العاملة في قطاع غزة حسب سبب البقاء خارج القوى العاملة والجنس وعدد

السنوات الدراسية، 2012

Table 60: Percentage Distribution of Persons Outside Labour Force in Gaza Strip by Reason, Sex and Years of Schooling, 2012

Reason and Sex	المجموع Total	عدد السنوات الدراسية Years of Schooling					السبب والجنس
		+13	12-10	9-7	6-1	0	
Both Sexes							كلا الجنسين
Old/ Ill	11.2	9.0	5.9	9.3	30.0	39.1	كبر السن / المرض
Housekeeping	48.3	29.5	51.1	54.9	63.6	46.8	أعمال المنزل
Study	37.3	56.0	41.5	34.2	2.7	0.4	الدراسة
Other	3.2	5.5	1.5	1.6	3.7	13.7	أخرى
Total	100	100	100	100	100	100	المجموع
Males							ذكور
Old/ Ill	31.3	20.9	21.2	32.5	84.6	72.4	كبر السن / المرض
Housekeeping	0.0	0.0	0.0	0.0	0.0	0.0	أعمال المنزل
Study	60.9	67.4	74.5	62.9	6.5	0.0	الدراسة
Other	7.8	11.7	4.3	4.6	8.9	27.6	أخرى
Total	100	100	100	100	100	100	المجموع
Females							إناث
Old/ Ill	2.8	1.1	0.4	0.7	4.5	30.0	كبر السن / المرض
Housekeeping	68.5	48.9	69.7	75.2	93.4	59.6	أعمال المنزل
Study	27.4	48.5	29.5	23.6	0.9	0.5	الدراسة
Other	1.3	1.5	0.4	0.5	1.2	9.9	أخرى
Total	100	100	100	100	100	100	المجموع

جدول 61: التوزيع النسبي للأفراد خارج القوى العاملة في فلسطين حسب سبب البقاء خارج القوى العاملة

والجنس والعمر، 2012

Table 61: Percentage Distribution of Persons Outside Labour Force in Palestine by Reason, Sex and Age, 2012

Reason and Sex	المجموع Total	العمر Age						السبب والجنس
		+65	64-55	54-45	44-35	34-25	24-15	
Both Sexes								كلا الجنسين
Old/ Ill	12.6	71.6	42.0	16.8	7.6	5.2	1.5	كبر السن/ المرض
Housekeeping	48.4	27.0	56.1	79.8	88.5	81.5	20.9	أعمال المنزل
Study	35.1	0.2	0.2	0.2	0.8	6.0	73.9	الدراسة
Other	3.9	1.2	1.7	3.2	3.1	7.3	3.7	أخرى
Total	100	100	100	100	100	100	100	المجموع
Males								ذكور
Old/ Ill	32.5	98.5	96.2	84.6	72.8	33.8	3.5	كبر السن/ المرض
Housekeeping	0.0	0.0	0.0	0.0	0.0	0.0	0.0	أعمال المنزل
Study	56.1	0.2	0.2	0.5	1.0	20.5	88.5	الدراسة
Other	11.4	1.3	3.6	14.9	26.2	45.7	8.0	أخرى
Total	100	100	100	100	100	100	100	المجموع
Females								إناث
Old/ Ill	5.0	54.7	13.6	2.4	0.5	0.6	0.2	كبر السن/ المرض
Housekeeping	66.9	44.0	85.4	96.8	98.1	94.8	33.1	أعمال المنزل
Study	27.0	0.1	0.2	0.1	0.7	3.6	65.3	الدراسة
Other	1.1	1.2	0.8	0.7	0.7	1.0	1.4	أخرى
Total	100	100	100	100	100	100	100	المجموع

جدول 62: التوزيع النسبي للأفراد خارج القوى العاملة في الضفة الغربية حسب سبب البقاء خارج القوى العاملة

والجنس والعمر، 2012

Table 62: Percentage Distribution of Persons Outside Labour Force in the West Bank by Reason, Sex and Age, 2012

Reason and Sex	المجموع Total	العمر Age						السبب والجنس
		+65	64-55	54-45	44-35	34-25	24-15	
Both Sexes								كلا الجنسين
Old/ Ill	13.5	76.0	43.8	15.2	8.4	5.4	1.0	كبر السن/ المرض
Housekeeping	48.4	22.9	54.3	81.3	87.8	80.4	20.8	أعمال المنزل
Study	33.7	0.1	0.2	0.3	0.7	5.7	73.9	الدراسة
Other	4.4	1.0	1.7	3.2	3.1	8.5	4.3	أخرى
Total	100	100	100	100	100	100	100	المجموع
Males								ذكور
Old/ Ill	33.3	98.2	95.9	80.9	74.5	32.0	2.5	كبر السن/ المرض
Housekeeping	0.0	0.0	0.0	0.0	0.0	0.0	0.0	أعمال المنزل
Study	52.8	0.2	0.3	0.8	1.0	16.6	87.3	الدراسة
Other	13.9	1.6	3.8	18.3	24.5	51.4	10.2	أخرى
Total	100	100	100	100	100	100	100	المجموع
Females								إناث
Old/ Ill	6.4	62.5	18.6	3.3	0.6	0.6	0.2	كبر السن/ المرض
Housekeeping	65.9	36.8	80.5	95.9	98.2	94.7	32.1	أعمال المنزل
Study	26.8	0.1	0.2	0.1	0.6	3.8	66.5	الدراسة
Other	0.9	0.6	0.7	0.7	0.6	0.9	1.2	أخرى
Total	100	100	100	100	100	100	100	المجموع

جدول 63: التوزيع النسبي للأفراد خارج القوى العاملة في قطاع غزة حسب سبب البقاء خارج القوى العاملة

والجنس والعمر، 2012

Table 63: Percentage Distribution of Persons Outside Labour Force in Gaza Strip by Reason, Sex and Age, 2012

Reason and Sex	المجموع Total	العمر Age						السبب والجنس
		+65	64-55	54-45	44-35	34-25	24-15	
Both Sexes								كلا الجنسين
Old/ Ill	11.2	62.6	39.0	19.5	5.9	5.0	2.1	كبر السن/ المرض
Housekeeping	48.3	35.6	59.0	77.3	89.7	83.4	21.0	أعمال المنزل
Study	37.3	0.2	0.1	0.1	1.0	6.4	74.0	الدراسة
Other	3.2	1.6	1.9	3.1	3.4	5.2	2.9	أخرى
Total	100	100	100	100	100	100	100	المجموع
Males								ذكور
Old/ Ill	31.3	99.0	96.7	89.1	68.9	37.4	4.8	كبر السن/ المرض
Housekeeping	0.0	0.0	0.0	0.0	0.0	0.0	0.0	أعمال المنزل
Study	60.9	0.3	0.1	-	1.2	28.5	90.1	الدراسة
Other	7.8	0.7	3.2	10.9	29.9	34.1	5.1	أخرى
Total	100	100	100	100	100	100	100	المجموع
Females								إناث
Old/ Ill	2.8	38.3	4.9	0.6	0.3	0.5	0.3	كبر السن/ المرض
Housekeeping	68.5	59.4	93.9	98.4	97.8	95.0	34.8	أعمال المنزل
Study	27.4	0.2	0.1	0.1	1.0	3.4	63.4	الدراسة
Other	1.3	2.1	1.1	0.9	0.9	1.1	1.5	أخرى
Total	100	100	100	100	100	100	100	المجموع

جدول 64: نسبة المشاركة في القوى العاملة ومعدل البطالة في فلسطين حسب المنطقة (التعريف الموسع)، 2000-2012

Table 64 : Labour Force Participation Rate and the Unemployment Rate in Palestine by Region (Relaxed Definition), 2000-2012

Region and Years	معدل البطالة حسب التعريف الموسع Unemployment Rate (Relaxed Definition)	نسبة المشاركة في القوى العاملة حسب التعريف الموسع Participation Rate (Relaxed Definition)	المنطقة والسنة
Palestine			فلسطين
2000	24.9	47.5	2000
2001	36.0	45.0	2001
2002	41.2	44.3	2002
2003	33.3	44.7	2003
2004	32.5	43.5	2004
2005	29.0	43.5	2005
2006	29.8	44.5	2006
2007	28.1	45.4	2007
2008	32.4	44.8	2008
2009	30.1	44.8	2009
2010	30.0	44.7	2010
2011	25.8	45.8	2011
2012	26.7	45.8	2012
West Bank			الضفة الغربية
2000	21.4	48.9	2000
2001	30.4	46.6	2001
2002	37.9	46.1	2002
2003	31.8	46.4	2003
2004	29.1	45.9	2004
2005	26.1	45.8	2005
2006	25.2	47.5	2006
2007	24.7	47.7	2007
2008	26.2	46.8	2008
2009	23.4	46.9	2009
2010	23.4	47.2	2010
2011	22.3	48.5	2011
2012	23.0	47.9	2012
Gaza Strip			قطاع غزة
2000	32.1	44.7	2000
2001	47.9	41.9	2001
2002	48.1	41.0	2002
2003	36.4	41.5	2003
2004	40.0	39.0	2004
2005	35.2	39.3	2005
2006	39.9	39.1	2006
2007	35.2	41.1	2007
2008	45.0	41.1	2008
2009	43.8	41.0	2009
2010	43.7	40.2	2010
2011	33.1	41.0	2011
2012	34.1	42.1	2012

جدول 65: التوزيع النسبي للأفراد 15 سنة فأكثر في فلسطين حسب الالتحاق بالتعليم والعلاقة بقوة العمل والمنطقة، 2012

Table 65: Percentage Distribution of Persons Aged 15 Years and Above in Palestine by Educational Attendance, Labour Force Status and Region, 2012

Educational attendance and Labour force status	المنطقة Region			الالتحاق بالتعليم والعلاقة بقوة العمل
	قطاع غزة Gaza Strip	الضفة الغربية West Bank	فلسطين Palestine	
Currently attending				ملتحق حالياً بالتعليم
In Labour Force	6.2	11.2	9.3	داخل القوى العاملة
Outside Labour Force	93.8	88.8	90.7	خارج القوى العاملة
Total	100	100	100	المجموع
Employment Rate	84.4	88.0	87.1	نسبة العاملين
Unemployment Rate	15.6	12.0	12.9	معدل البطالة
Total	100	100	100	المجموع
Attended and graduated				التحق بالتعليم وتخرج
In Labour Force	58.1	61.8	60.3	داخل القوى العاملة
Outside Labour Force	41.9	38.2	39.7	خارج القوى العاملة
Total	100	100	100	المجموع
Employment Rate	69.2	79.2	75.2	نسبة العاملين
Unemployment Rate	30.8	20.8	24.8	نسبة البطالة
Total	100	100	100	المجموع

جدول 66: معدل البطالة ومعدل الأجر اليومي بالشيكل للمستخدمين بأجر للأفراد الخريجين الذين يحملون مؤهل علمي دبلوم متوسط فأعلى في

فلسطين حسب التخصص والمنطقة والجنس 2012

Table 66: Unemployment Rate and Average Daily Wage in NIS for Wage Employees for Graduates who Hold Associate Diploma Certificate and Above in Palestine by Specialization, Region and Sex, 2012

Specialization	معدل الأجر اليومي بالشيكل حسب المنطقة Average Daily Wage by Region			معدل البطالة حسب الجنس Unemployment Rate by Sex			معدل البطالة حسب المنطقة Unemployment Rate by Region			التخصص
	قطاع غزة	الضفة الغربية	فلسطين	المجموع	إناث	ذكور	قطاع غزة	الضفة الغربية	فلسطين	
	Gaza Strip	West Bank	Palestine	Total	Female	Male	Gaza Strip	West Bank	Palestine	
Teacher Training and Education Science	91.5	96.0	95.0	41.5	50.5	18.5	57.8	34.1	41.5	علوم تربوية وإعداد معلمين
Humanities	95.8	106.4	102.1	30.9	44.6	10.6	40.6	21.6	30.9	علوم إنسانية
Social and Behavioral Science	98.0	120.8	113.1	33.6	57.0	14.6	35.8	31.9	33.6	العلوم الاجتماعية والسلوكية
Journalism and Information	60.9	-	83.5	38.1	65.6	26.9	39.8	33.4	38.1	الصحافة والإعلام
Business and Administration	81.0	113.7	105.7	28.2	50.9	17.6	36.9	23.6	28.2	الأعمال التجارية والإدارية
Law	-	175.5	172.2	13.8	40.6	10.2	22.6	7.4	13.8	القانون
Life Sciences	137.0	105.4	119.1	23.2	40.4	5.8	24.0	22.4	23.2	العلوم الطبيعية
Mathematics and Statistics	105.4	100.5	102.7	29.9	39.1	15.7	33.7	26.9	29.9	الرياضيات والإحصاء
Computer Science	78.6	111.5	102.9	30.6	48.3	22.3	43.1	24.3	30.6	الحاسوب
Engineering and Engineering Occupations	84.5	137.4	124.4	22.0	41.0	19.4	35.8	13.6	22.0	الهندسة والمهن الهندسية
Architectural and Construction	92.7	130.2	118.4	15.4	28.8	13.5	25.2	10.1	15.4	العلوم المعمارية والبناء
Health	101.6	124.2	114.5	18.6	26.5	13.7	27.3	11.9	18.6	الصحة
Personal Services	78.7	106.8	95.5	30.8	29.4	31.6	30.1	31.3	30.8	الخدمات الشخصية
Other Specialization	88.3	116.1	104.8	29.9	51.3	17.9	36.8	22.0	29.9	باقي التخصصات
Total	94.9	115.1	108.2	28.9	46.2	16.2	37.1	23.1	28.9	المجموع

جدول 67: نسبة المشاركة للأفراد الخريجين الذين يحملون مؤهل علمي دبلوم متوسط فأعلى في فلسطين حسب التخصص والمنطقة

والجنس، 2012

Table 67 :Labour Force Participation for Graduates who Hold Associate Diploma Certificate and Above in Palestine by Specialization, Region and Sex, 2012

Specialization	نسبة المشاركة Labour Force participation			التخصص
	المجموع Total	إناث Female	ذكور Male	
Education Science and Teacher Rehabilitation	78.1	73.9	91.6	علوم تربوية وإعداد معلمين
Humanities	74.7	69.8	83.4	علوم إنسانية
Social and Behavioral Science	81.1	73.7	88.3	العلوم الاجتماعية والسلوكية
Mass media and Information	85.6	69.8	94.3	الصحافة والإعلام
Business and Administration	78.1	59.7	91.3	الأعمال التجارية والإدارية
Law	73.7	46.3	80.1	القانون
Natural Sciences	79.3	70.2	91.3	العلوم الطبيعية
Mathematics and Statistics	76.6	74.3	80.5	الرياضيات والإحصاء
Computer	79.5	63.0	90.5	الحاسوب
Engineering and Engineering Occupations	85.0	74.5	86.6	الهندسة والمهن الهندسية
Architectural and Construction	76.8	66.4	78.5	العلوم المعمارية والبناء
Health	81.3	72.6	87.8	الصحة
Personal Services	74.6	58.6	86.8	الخدمات الشخصية
Other Specialization	74.9	63.2	83.6	باقي التخصصات
Total	78.4	68.7	87.3	المجموع

جدول 68: التوزيع النسبي للمستخدمين بأجر في القطاع الخاص في فلسطين حسب المنطقة وبعض المؤشرات الخاصة بامتيازات العمل، 2012

Table 68: Percentage Distribution of Wage Employees in Private Sector in Palestine by Region, and Selected Indicators of Work Advantages, 2012

Indicator	Region المنطقة			المؤشر
	قطاع غزة Gaza Strip	الضفة الغربية West Bank	فلسطين Palestine	
Distribution of Wage Employees by Nature of Work:				توزيع المستخدمين بأجر حسب طبيعة الدوام:
Permanently / full time	77.5	97.2	91.3	وقت كامل منتظم
Temporarily / Part time	2.0	1.7	1.8	عمل جزئي
seasonal / casual	20.5	1.1	6.9	عمل مؤقت/ عرضي/ موسمي
Total	100	100	100	المجموع
Distribution of Wage Employees by Contract Availability:				توزيع المستخدمين بأجر حسب توفر عقود عمل:
With Contract	27.0	28.1	27.7	يوجد عقد عمل
Collective Agreement	1.5	32.7	23.3	يعمل بموجب اتفاقية جماعية/ شفهية
Without Contract	71.5	39.2	49.0	لا يوجد عقد
Total	100	100	100	المجموع
Wage Employees by Presented Benefits :				المستخدمون بأجر حسب بعض الإمتيازات التي يقدمها صاحب العمل:
Contributions to the pension fund	19.8	25.6	23.9	نسبة الذين يحصلون على مساهمة في تمويل التقاعد/ مكافأة نهاية الخدمة
Annual paid Vacations	21.0	27.1	25.3	نسبة الذين يحصلون على اجازات سنوية مدفوعة
Sick Paid Vacations	21.6	27.1	25.4	نسبة الذين يحصلون على اجازات مرضية مدفوعة
Maternity Paid Vacations	57.4	48.6	51.1	نسبة الذين يحصلون على اجازات أمومة مدفوعة الأجر

جدول 69: التوزيع النسبي للعاملين 15 سنة فأكثر في فلسطين حسب الانتماء للنقابات العمالية والجنس والمنطقة، 2012

Table 69: Percentage Distribution of Employed Persons Aged 15 Years and Above in Palestine by Affiliation to Workers Vocational Union, Sex and Region, 2012

Affiliation to Workers Vocational Union & Sex	المنطقة Region			الانتماء للنقابات العمالية والجنس
	قطاع غزة Gaza Strip	الضفة الغربية West Bank	فلسطين Palestine	
Both Sexes				كلا الجنسين
Affiliated to Workers Vocational Union	58.8	16.0	28.8	منتسب للنقابات العمالية/ المهنية
Not Affiliated to Workers Vocational Union	41.2	84.0	71.2	غير منتسب للنقابات العمالية/ المهنية
Total	100	100	100	المجموع
Males				ذكور
Affiliated to Workers Vocational Union	61.3	16.0	30.2	منتسب للنقابات العمالية/ المهنية
Not Affiliated to Workers Vocational Union	38.7	84.0	69.8	غير منتسب للنقابات العمالية/ المهنية
Total	100	100	100	المجموع
Females				إناث
Affiliated to Workers Vocational Union	42.7	16.1	22.2	منتسب للنقابات العمالية/ المهنية
Not Affiliated to Workers Vocational Union	57.3	83.9	77.8	غير منتسب للنقابات العمالية/ المهنية
Total	100	100	100	المجموع

جدول أ-1 أخطاء المعاينة
Table A-1 Sampling Error

Variable Categories	التقدير % Estimate R	الخطأ المعياري % standard error S	فترة الثقة 95% Confidence interval %95		الخطأ النسبي relative error C.V	أثر تصميم العينة design effect DEFF	عدد المشاهدات Number	المتغير وفئات الإجابة
			الأدنى Lower %	الأعلى upper %				
In the Labour Force	43.6	0.30	43.00	44.10	0.006	2.90	39085	داخل القوى العاملة
by Sex								حسب الجنس
Male	69.1	0.40	68.40	69.80	0.005	2.90	31101	ذكور
Female	17.4	0.40	16.70	18.20	0.022	4.70	7984	إناث
Employed	77.0	0.40	76.20	77.80	0.005	3.90	30152	العاملون
by Sex								حسب الجنس
Male	79.5	0.50	78.60	80.30	0.006	4.10	24600	ذكور
Female	67.1	0.80	65.50	68.70	0.012	2.40	5552	إناث
Employed by Industry								العاملون حسب النشاط الاقتصادي
Agriculture, Hunting, Forestry & Fishing	11.5	0.50	10.40	12.60	0.048	9.20	4382	الزراعة والحراجة والصيد وصيد الأسماك
Mining, Quarrying & Manufacturing	11.9	0.40	11.10	12.80	0.035	5.30	3353	التعدين والمحاجر والصناعة التحويلية
Construction	14.4	0.50	13.40	15.40	0.034	6.20	4159	البناء والتشييد
Commerce, Hotels and Restaurants	19.6	0.50	18.60	20.60	0.027	5.50	5587	التجارة والمطاعم والفنادق
Transportation, Storage & Communication	6.5	0.20	6.00	6.90	0.035	2.60	1788	النقل والتخزين والاتصالات
Services and other Branches	36.1	0.70	34.90	37.60	0.019	6.30	10855	الخدمات والفروع الأخرى
Employed by Occupation								العاملون حسب المهنة
Legislators, Senior Officials and Managers	5.0	0.20	4.50	5.40	0.045	3.30	1494	المشروعون وموظفو الإدارة العليا
Professionals, Technicians and Clerks	26.8	0.60	25.60	28.00	0.023	6.00	7864	الفنيون والمتخصصون والمكتبة
Service, Shop and Market Workers	18.5	0.40	17.60	19.40	0.024	4.20	5370	العاملون في الخدمات والباعة في الأسواق
Skilled Agricultural & Fishery Workers	7.1	0.40	6.40	8.00	0.056	7.50	2675	العمال المهرة في الزراعة وصيد الأسماك
Craft and Related Trade Workers	16.2	0.40	15.40	17.00	0.025	3.70	4587	العاملون في الحرف وما إليها من المهن
Plant, Machine Operators and Assemblers	8.9	0.30	8.40	9.50	0.031	2.80	2557	مشغلو الآلات ومجموعها
Elementary Occupations	17.5	0.40	16.80	18.40	0.023	3.60	5577	المهن الأولية
by Employment Status								حسب الحالة العملية
Employer	6.4	0.20	5.90	6.90	0.038	3.10	1862	رب عمل
Self Employed	17.9	0.40	17.10	18.60	0.021	2.90	5476	يعمل لحسابه
Wage Employee	66.9	0.60	65.70	68.10	0.009	5.00	19790	مستخدم بأجر
Unpaid Family Member	8.8	0.40	8.10	9.60	0.041	5.00	2996	عضو أسرة بدون أجر
Unemployment	23.0	0.40	22.20	23.80	0.018	3.90	8933	العاطلون عن العمل
by Sex								حسب الجنس
Male	20.5	0.50	19.70	21.40	0.022	4.10	6501	ذكور
Female	32.9	0.80	31.30	34.50	0.025	2.40	2432	إناث
Outside Labour Force	56.4	0.30	55.90	57.00	0.005	2.90	52547	خارج القوى العاملة
by Sex								حسب الجنس
Male	30.9	0.40	30.20	31.60	0.012	2.90	15395	ذكور
Female	82.6	0.40	81.80	83.30	0.005	4.70	37152	إناث



State of Palestine Palestinian Central Bureau of Statistics

Labour Force Survey Annual Report: 2012

April, 2013

PAGE NUMBERS OF ENGLISH TEXT ARE PRINTED IN SQUARE BRACKETS.
TABLES ARE PRINTED IN THE ARABIC ORDER (FROM RIGHT TO LEFT).

**This document is prepared in accordance with the standard
procedures stated in the Code of Practice for Palestine Official
Statistics 2006**

©April, 2013.
All rights reserved

Suggested Citation:

Palestinian Central Bureau of Statistics, 2013. *Labour Force Survey: Annual Report: 2012. Ramallah - Palestine.*

All correspondence should be directed to:
**Palestinian Central Bureau of Statistics
P.O.Box 1647, Ramallah, Palestine.**

Tel: (972/970) 2 298 2700
Fax: (972/970) 2 298 2710
Toll Free: 1800300300
E-Mail :diwan@pcbs.gov.ps
Web-Site: <http://www.pcbs.gov.ps>

Reference ID: 1972

Acknowledgment

The Palestinian Central Bureau of Statistics (PCBS) extend it's deep appreciation to all Palestinian households who contributed to the access of collecting the survey data for being well dedicated in performing their duties.

The survey of Labour Force 2012 has been planned and conducted by a technical team from PCBS and with joint funding by the State of Palestine, and the Core Funding Group (CFG) for the year 2012. represented by the Representative Office of Norway to State of Palestine and the Swiss Development and Cooperation Agency (SDC).

Moreover PCBS very much appreciates the distinctive efforts of Core Funding Group (CFG) for their valuable contribution to funding the project.

Team Work

- **Technical Committee**

Rawan Abu Farha

Head of the Committee

Saadi Al-Masri

Fayez AL-Ghadban

Ahmad Omar

Nafi Zahran

Anas Ahmed

Mohammad Shaheen

- **Report Preparation**

Shorouq Akel

- **Maps Design**

Nebal Ismael

- **Graphic Design**

Ahmad Sawalmeh

- **Dissemination Standard**

Hanan Janajreh

- **Preliminary Review**

Suha Kana'an

Jawad AL-Saleh

- **Final Review**

Mahmoud Jaradat

- **Overall Supervision**

Ola Awad

President of PCBS

Notes for Users

1. (-) in tables means observations are too small.
2. The numbers included in Table (1) for the Years 2000 to 2012 are estimates based on the results of the Population, Housing and Establishment Census, 2007.

Table of Contents

Subject	Page
List of Table	
Introduction	
Chapter One: Main Findings	[21]
1.1 Labour Force Participation (ILO Standards)	[21]
1.2 Labour Force Participation (Relaxed Definition)	[21]
1.3 Labour Force Status (ILO Standards)	[21]
1.4 Employment (ILO Standards)	[21]
1.5 Unemployment (ILO Standards)	[22]
1.6 Unemployment (Relaxed Definition)	[22]
1.7 Persons Outside Labour Force (ILO Standards)	[22]
Chapter Two: Methodology and Data Quality	[23]
2.1 Questionnaire Design	[23]
2.2 Sampling Frame and Sample	[23]
2.2.1 Target Population	[23]
2.2.2 Sample Size	[23]
2.2.3 Sample strata	[23]
2.2.4 Sample Rotation	[23]
2.3 Weights Calculation of households	[24]
2.4 Fieldwork Operations	[24]
2.4.1 Training Fieldworkers	[24]
2.4.2 Coding	[24]
2.5 Data Processing	[24]
2.6 Data Accuracy	[25]
2.6.1 Sampling Errors	[25]
2.6.2 Non-Sampling Errors	[25]
2.6.3 Response and Non Response Rates	[25]
2.7 Possibility of Comparison	[27]
2.8 Procedures quality control	[27]
2.9 Technical Notes	[27]
Chapter Three: Concepts and Definitions	[29]
References	[33]
Tables	57

List of Tables

Table	Page
Table 1: Percentage Distribution of Population Aged 15 Years and Above in Palestine by Region and Labour Force Status 1995-2012	59
Table 2: Percentage Distribution of Population Aged 10 Years and Above in Palestine by Age, Sex and Labour Force Status 2012	62
Table 3: Percentage Distribution of Population Aged 10 Years and Above in the West Bank by Age, Sex and Labour Force Status 2012	63
Table 4: Percentage Distribution of Population Aged 10 Years and Above in Gaza Strip by Age, Sex and Labour Force Status 2012	64
Table 5: Percentage Distribution of Population Aged 15 Years and Above in Palestine by Years of Schooling, Sex and Labour Force Status 2012	65
Table 6: Percentage Distribution of Population Aged 15 Years and Above in the West Bank by Years of Schooling, Sex and Labour Force Status 2012	66
Table 7: Percentage Distribution of Population Aged 15 Years and Above in Gaza Strip by Years of Schooling, Sex and Labour Force Status 2012	67
Table 8: Percentage Distribution of Population Aged 15 Years and Above in Palestine by Governorate, Sex and Labour Force Status 2012	68
Table 9: Labour Force Participation Rate of Persons Aged 15 Years and Above in Palestine by Age and Sex 1995-2012	69
Table 10: Labour Force Participation Rate of Persons Aged 15 Years and Above in Palestine by Sex and Years of Schooling 1999-2012	70
Table 11: Percentage Distribution of Labour Force Participants in Palestine by Years of Schooling, Sex and Age 2012	71
Table 12: Percentage Distribution of Labour Force Participants in the West Bank by Years of Schooling, Sex and Age 2012	72
Table 13: Percentage Distribution of Labour Force Participants in Gaza Strip by Years of Schooling, Sex and Age 2012	73
Table 14: Percentage Distribution of Labour Force Participants in Palestine by Marital Status, Sex and Age 2012	74
Table 15: Percentage Distribution of Labour Force Participants in the West Bank by Marital Status, Sex and Age 2012	74
Table 16: Percentage Distribution of Labour Force Participants in Gaza Strip by Marital Status, Sex and Age 2012	75

Table	Page
Table 17: Labour Force Participation Rate of Persons Aged 15 Years and Above in Palestine by Governorate and Sex 1999-2012	76
Table 18: Unemployment Rate Among labour Force Participants in Palestine by Governorate and Sex 1999-2012	78
Table 19: Labour Force Participation Rate and Unemployment Rate of Persons Aged 15 Years and Above in Palestine by Refugee Status, Type of locality, Sex and Region 2012	80
Table 20: Percentage Distribution of Employed Persons From Palestine by Sex, Place of Work and Region 1995-2012	81
Table 21: Percentage Distribution of Employed Persons From Palestine by Economic Activity and Sex 1995-2012	85
Table 22: Percentage Distribution of Employed Persons From Palestine by Economic Activity, Sex and Place of Work 2012	86
Table 23: Percentage Distribution of Employed Persons From the West Bank by Economic Activity, Sex and Place of Work 2012	87
Table 24: Percentage Distribution of Employed Persons From Gaza Strip by Economic Activity, Sex and Place of Work 2012	88
Table 25: Percentage Distribution of Employed Persons From Palestine by Sex, Years of Schooling and Place of Work 2012	89
Table 26: Percentage Distribution of Employed Persons From the West Bank by Sex, Years of Schooling and Place of Work 2012	90
Table 27: Percentage Distribution of Employed Persons From Gaza Strip by Sex, Years of Schooling and Place of Work 2012	91
Table 28: Percentage Distribution of Employed Persons From Palestine by Region, Employment Status and Sex 2012	92
Table 29: Percentage Distribution of Employed Persons From Palestine by Occupation, Sex and Place of Work 2012	93
Table 30: Percentage Distribution of Employed Persons From the West Bank by Economic Activity, Sex and Governorate 2012	94
Table 31: Percentage Distribution of Employed Persons From Gaza Strip by Economic Activity, Sex and Governorate 2012	96
Table 32: Percentage Distribution of Employed Persons From Palestine by Economic Activity, Sex and Years of Schooling 2012	98
Table 33: Percentage Distribution of Employed Persons From Palestine by Occupation, Sex and Years of Schooling 2012	100

Table	Page
Table 34: Percentage Distribution of Employed Persons From Palestine by Occupation, Region and Years of Schooling 2012	102
Table 35: Percentage Distribution of Employed Persons From the West Bank by Occupation, Sex and Years of Schooling 2012	103
Table 36: Percentage Distribution of Employed Persons From Gaza Strip by Occupation, Sex and Years of Schooling 2012	104
Table 37: Percentage Distribution of Employed Persons From Palestine by Governorate, Region and Years of Schooling 2012	105
Table 38: Percentage Distribution of Employed Persons From Palestine by Governorate, Region and Employment Status 2012	106
Table 39: Percentage Distribution of Employed Persons From Palestine by Economic Activity, Sex and Actually Weekly Work Hours 2012	107
Table 40: Percentage Distribution of Employed Persons From Palestine by Occupation, Sex, and Actual Weekly Work Hours 2012	108
Table 41: Percentage Distribution of Employed Person and Average Daily Wage in NIS for Wage Employees in Palestine by Sector and Region 2000-2012	109
Table 42: Average Weekly Work Hours, Monthly Work Days and Daily Wage in NIS for Wage Employees Working in All Regions by Economic Activity and Sex 2012	110
Table 43: Average Weekly Work Hours, Monthly Work Days and Daily Wage in NIS for Wage Employees Working in West Bank by Economic Activity and Sex 2012	111
Table 44: Average Weekly Work Hours, Monthly Work Days and Daily Wage in NIS for Wage Employees Working in Gaza Strip by Economic Activity and Sex 2012	112
Table 45: Average Weekly Work Hours, Monthly Work Days and Daily Wage in NIS for Wage Employees Working in Israel and Settlements by Economic Activity and Sex 2012	112
Table 46: Average Weekly Work Hours, Monthly Work Days and Daily Wage in NIS for Wage Employees From Palestine by Place of Work 1995-2012	113
Table 47: Average Daily Wage in NIS for Wage Employees in Palestine by Governorate and Region (Israel and Settlements are excluded)1999-2012	115
Table 48: Percentage Distribution of Employed Persons From Palestine Not at Work by Reason of Absence, Sex and Region 2012	116
Table 49: Percentage Distribution of Underemployed Persons From Palestine by Type of Underemployment, Years of Schooling and Sex 2012	117

Table	Page
Table 50: Percentage Distribution of Underemployed Persons From Palestine by Type of Underemployment, Employment Status and Sex 2012	118
Table 51: Percentage Distribution of Underemployed Persons From Palestine by Economic Activity and Type of Underemployment 2012	119
Table 52: Percentage Distribution of Underemployed Persons From Palestine by Occupation and Type of Underemployment 2012	119
Table 53: Percentage Distribution of Unemployed Persons in Palestine by Years of Schooling, Region and Sex 2012	120
Table 54: Percentage Distribution of Unemployed Persons in Palestine by Age, Region and Sex 2012	121
Table 55: Percentage Distribution of Unemployed Persons in Palestine by Labour Force Status, Region and Sex 2012	122
Table 56: Percentage Distribution of Unemployed Persons in Palestine by Region, Action were Taken for Seeking jobs and Sex 2012	122
Table 57: Percentage Distribution of Persons Outside Labour Force in Palestine by Governorate, Region and Reason 2012	123
Table 58: Percentage Distribution of Persons Outside Labour Force in Palestine by Reason, Sex and Years of Schooling 2012	124
Table 59: Percentage Distribution of Persons Outside Labour Force in the West Bank by Reason, Sex and Years of Schooling 2012	125
Table 60: Percentage Distribution of Persons Outside Labor Force in Gaza Strip by Reason, Sex and Years of Schooling 2012	126
Table 61: Percentage Distribution of Persons Outside Labour Force in Palestine by Reason, Sex and Age 2012	127
Table 62: Percentage Distribution of Persons Outside Labour Force in the West Bank by Reason, Sex and Age 2012	128
Table 63: Percentage Distribution of Persons Outside Labour Force in Gaza Strip by Reason, Sex and Age 2012	129
Table 64: Labour Force Participation Rate and the Unemployment Rate in Palestine by Region (Relaxed Definition) 2000- 2012	130
Table 65: Percentage Distribution of Persons Aged 15 Years and Above in Palestine by Educational Attendance, Labour Force Status and Region 2012	131
Table 66: Unemployment Rate and Average Daily Wage in NIS for Wage Employees for Graduates who Hold Associate Diploma Certificate and Above in Palestine by Specialization, Region and Sex 2012	132

Table	Page
Table 67: Labour Force participation for Graduates who Hold Associate Diploma Certificate and Above in Palestine by Specialization, Region and Sex 2012	133
Table 68: Percentage Distribution for Wage Employees in Private Sector in Palestine by Region and Selected Indicators of Work Advantages 2012	134
Table 69: Percentage Distribution of Employed Persons Aged 15 Years and Above in Palestine by Affiliation to Workers Vocational Union, Sex and Region 2012	135

Introduction

The PCBS is pleased to present the eighteen annual report on the Palestinian Labour Force Survey Programme. This programme consists of an integrated series of labour force surveys, the first of which was issued in October 1995. The Palestinian Labour Force Survey Programme conducts surveys quarterly.

The main objective of collecting data on the Palestinian labour force including components of employment, unemployment and underemployment, is to provide basic information on the relative size and structure of the Palestinian labour force. Data collected at different points in time provide a basis for monitoring current trends and changes in the labour market and in employment. These data supported with information on other aspects of the economy provide a basis for the evaluation and analysis of macro-economic policies.

This report provides data on labour force, covering standard classifications, economic activity, occupation, employment status, and other related variables, as well as the demographic characteristics of the work force (population aged 15 years and above).

We hope that this report will provide Palestinian planners, researchers and decision makers with revised and accurate statistical data on the Palestinian labour market.

April, 2013

**Ola Awad
President of PCBS**

Labour Force Framework in Palestine : 2012

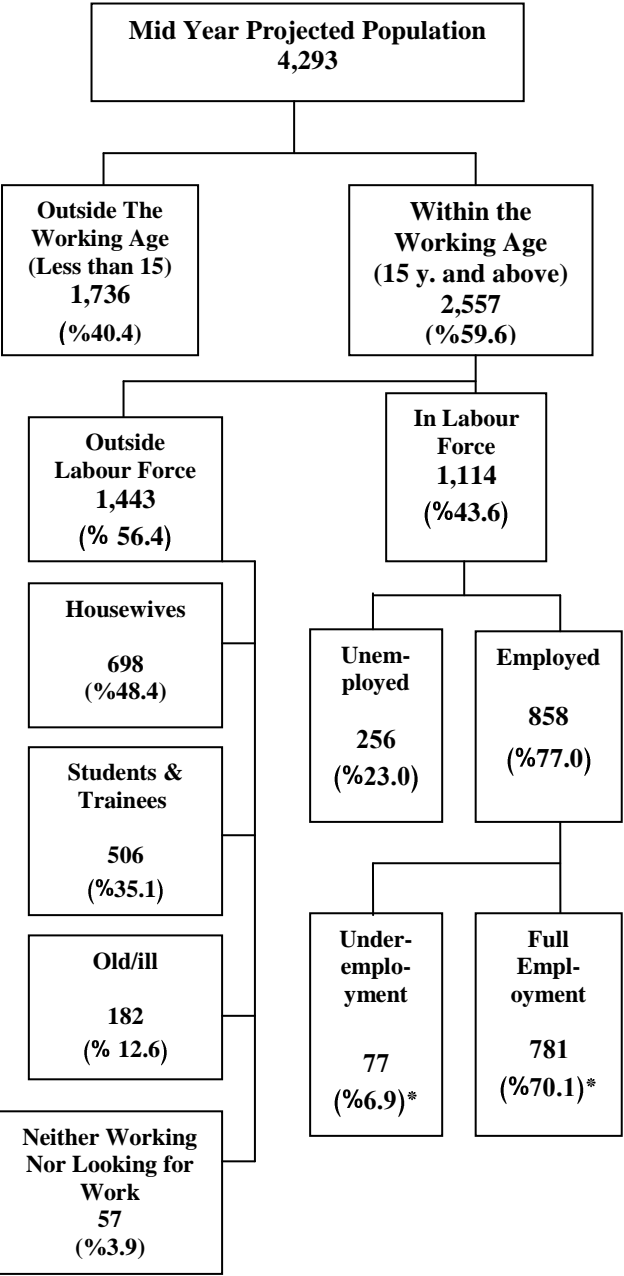

Labour Force Framework in the West Bank :2012

(Numbers In thousand)

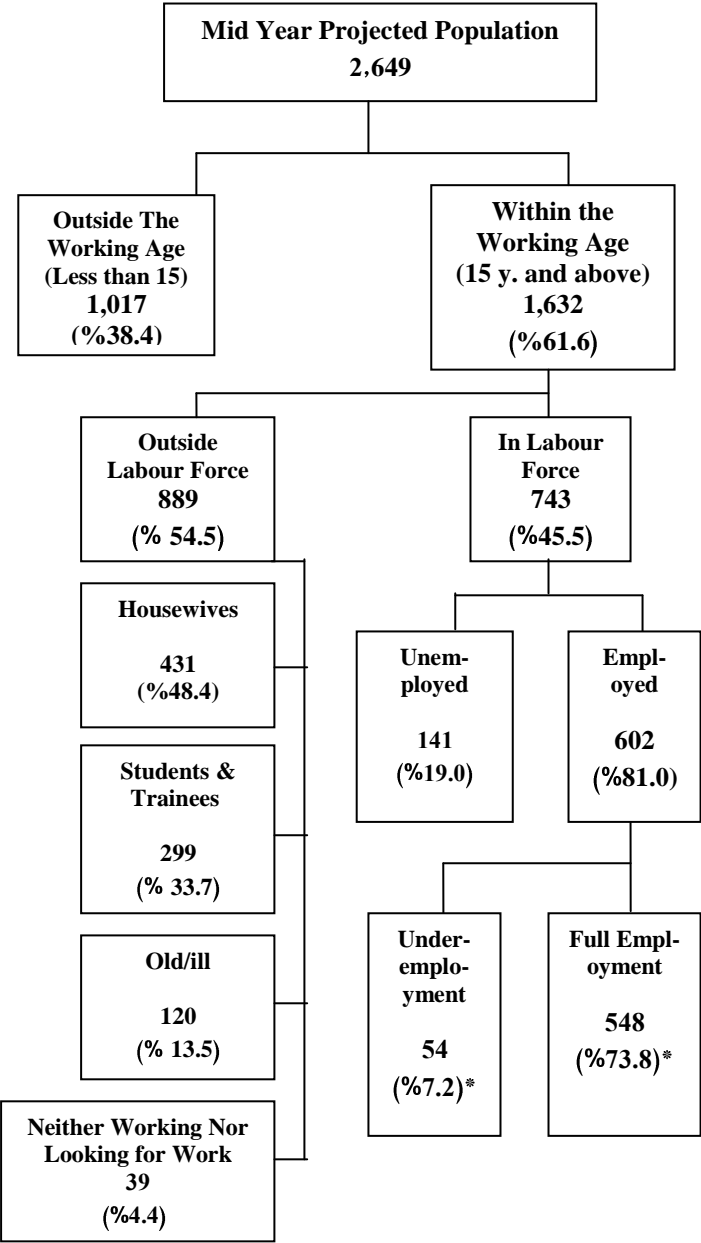

Labour Force Framework in Gaza Strip:2012

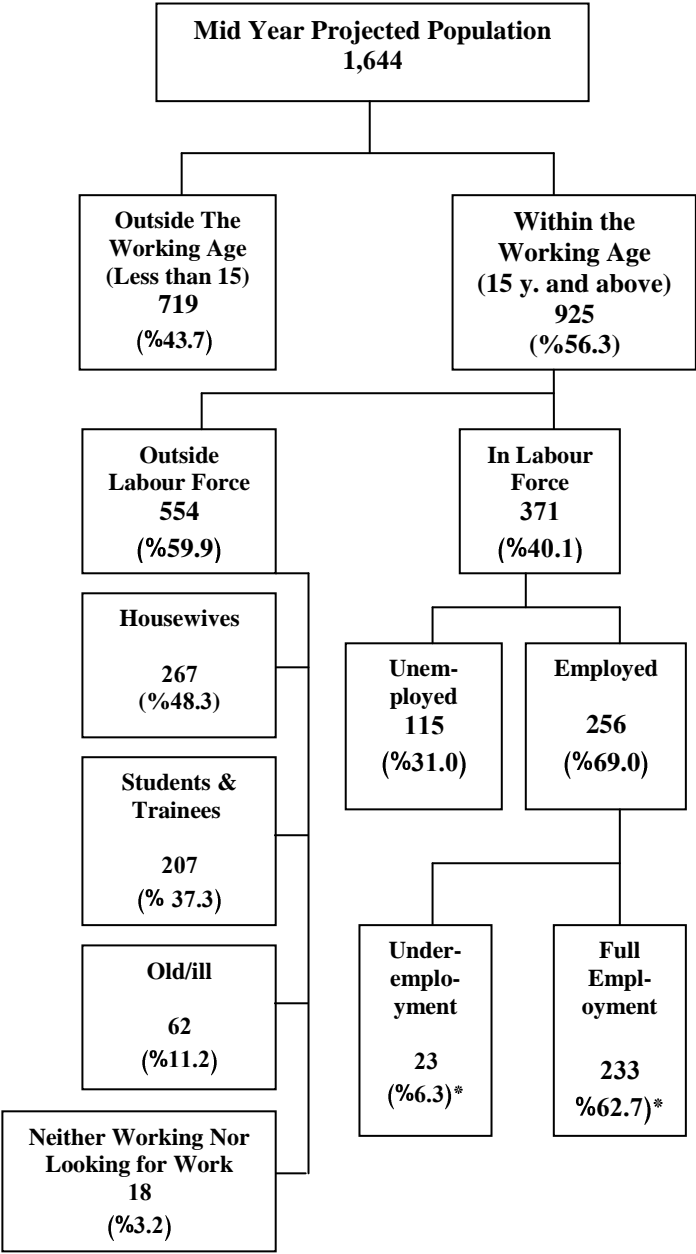

* Full Employment and underemployment are the percentage In of the total Labour Force .

Chapter One

Main Findings

1.1 Labour Force Participation (ILO Standards)

The results indicated that the labour force participation rate was 43.6% in 2012 compared to 43.0% in 2011. The male participation rate was 69.1% in 2012 compared to 68.7% in 2011 and for females it was 17.4% in 2012 compared with 16.6% in 2011.

The highest labour force participation rate was among individuals aged 25-34 years at 59.3%: 88.8% for males and 28.4% for females. The labour force participation rate for persons aged 35-44 years was 58.1%: 91.9% for males and 23.3% for females. The labour force participation rate for persons aged 15-24 was 29.6%: 49.0% for males and 9.5% for females.

The labour force participation rate in the West Bank was 45.5% for persons aged 15 years and above: 71.4% for males and 18.9% for females. The results indicated that the labour force participation rate in Gaza Strip is much lower than in the West Bank at 40.1%: 65.0% for males and 14.7% for females.

1.2 Labour Force Participation (Relaxed Definition)

The labour force participation rate was 45.8% in 2012 and in 2011. In the West Bank, the labour force participation rate was 47.9% in 2012 compared to 48.5% in 2011, while in Gaza Strip it was 42.1% in 2012 compared to 41.0% in 2011.

1.3 Labour Force Status (ILO Standards)

The unemployment rate for person aged 15 years and above in Palestine in 2012 was 23.0% compared to 20.9% in 2011, while the percentage of full employment in 2012 was 70.1% compared to 71.4% in 2011.

1.4 Employment (ILO Standards)

36.1% of employed persons worked in services, while 19.6% worked in commerce, hotels and restaurants. The main field of employment for females was the services sector, which employed about 58.0% of women in employment. Agriculture provided job opportunities to about 23.7% of females in Palestine (Table 21).

In 2012, employed persons were distributed according to place of work into 60.4% working in the West Bank, 29.9% working in Gaza Strip and 9.7% working in Israel and Israeli settlements. The percentage of employed persons from the West Bank in Israel and Israeli settlements was 13.8% in 2012 compared to 14.0% in 2011, while workers from Gaza Strip are unable to access work in Israel or Israeli settlements since 2006.

Employed persons were distributed by employment status as follows: 6.4% were employers, 17.9% were self-employed, 66.9% were waged employees 8.8% were unpaid family members.

In terms of profession, 26.8% of employed persons worked as professionals, technicians and clerks, while 16.2% were employed in crafts and related trade work. Also, 17.5% of workers were employed in elementary occupations and about 7.1% employed as skilled agricultural workers.

The results indicated that the percentage of employed persons in the public sector in Palestine was 22.7% in 2012 compared to 22.5% in 2011. The percentage in Gaza Strip was 38.8% in

2012 compared to 39.6% in 2011, while it was 15.8% in 2012 in the West Bank compared to 15.4% in 2011.

The results revealed that 67.6% of persons were employed in the private sector in Palestine in 2012 compared to 67.5% in 2011. The percentage was 61.2% in 2012 in Gaza Strip compared to 60.4% in 2011, while it was 70.4% in the West Bank in 2012 compared to 70.6% in 2011 for the same period (Table 41).

Average daily wages for waged employees in the public sector was about 91.9 NIS: 99.0 NIS in the West Bank compared to 79.1 NIS in Gaza Strip. The average daily wage for employees in the private sector was about 74.1 NIS: 81.9 NIS in the West Bank and 56.1 NIS in Gaza Strip.

The average number of days worked per month was 22.3 days: 22.2 for employees working in the West Bank, 23.6 for those working in Gaza Strip and 20.5 days for those working in Israel and Israeli settlements. The average number of hours worked per week was 41.2 hours: 43.3 hours for employees working in the West Bank compared to 37.1 hours for those in the Gaza Strip. The average working hours per week were 40.9 hours for waged employees working in Israel and Israeli settlements.

1.5 Unemployment (ILO Standards)

The unemployment rate in Palestine in 2012 was 23.0%, distributed as 20.5% for males and 32.9% for females. Results revealed that unemployment was concentrated among youth aged 15-24 years at 38.8%: 34.5% for males and 62.2% for females.

The unemployment rate in the West Bank was 19.0%: 17.3% for males and 25.3% for females. The highest unemployment rate was found in Tulkarm governorate at 27.7%, followed by Hebron at 22.3%, Qalqiliya 21.5%, Bethlehem 20.2%, then Jericho & Al Aghwar at 18.4%. The lowest unemployment rate was in Nablus at 14.6% (Table 8).

In Gaza Strip, the unemployment rate was 31.0%: 26.8% for males and 50.1% for females. The unemployment rate among youth aged 15-24 years was 55.1%, distributed as 48.8% for males compared to 88.1% for females

The highest unemployment rate in the Gaza Strip by governorate was in Khan Yunis with 33.0%, followed by Rafah and North Gaza with 32.8%, then Dier al Balah at 30.7%. The lowest unemployment rate was in Gaza governorate with 28.3% (Table 18).

The results indicated that 0.5% of unemployed males and 0.1% of females had not completed one year of schooling. Conversely, about 89.5% of unemployed females and 21.3% of unemployed males had completed 13 or more years of schooling (Table 53).

1.6 Unemployment (Relaxed Definition)

The unemployment rate in 2012 was 26.7%, distributed as 24.4% for males and 36.1% for females. In addition, the unemployment rate in the West Bank was 23.0% and 34.1% in Gaza Strip.

1.7 Persons Outside Labour Force (ILO Standards)

56.4% of persons aged 15 years and above in Palestine were outside the labour force, distributed as 30.9% among males and 82.6% among females.

Chapter Two

Methodology and Data Quality

The Objective of the Survey

The main objective of collecting data on the labour force and its components, including employment, unemployment and underemployment, is to provide basic information on the size and structure of the Palestinian labour force. Data collected at different points in time provide a basis for monitoring current trends and changes in the labour market and in the employment situation. These data, supported with information on other aspects of the economy, provide a basis for the evaluation and analysis of macro-economic policies.

2.1 Questionnaire Design

The questionnaire included four parts: one for recording necessary elements for the survey's management and controls, another part for identifying the sample households, one for recording the household roster and demographic characteristics of household members, and one for recording labour force characteristics of working age household members.

2.2 Sampling Frame and Sample

2.2.1 Target Population

It consists of all individuals aged 10 years and older normally residing in their households in Palestine during 2012.

Sampling Frame

The sampling frame consists of the master sample, which was updated in 2011: each enumeration area consists of buildings and housing units with an average of about 124 households. The master sample consists of 596 enumeration areas; we used 498 enumeration areas as a framework for the labor force survey sample in 2012 and these units were used as primary sampling units (PSUs).

2.2.2 Sample Size

The estimated sample size in the first quarter was 7,775 households, in the second quarter it was 7,713 households, in the third quarter it was 7,695 households and in the fourth quarter it was 7,704 households.

2.2.3 Sample Strata

The population was divided by:

- 1- Governorate
- 2- Type of Locality (urban, rural, refugee camps).

2.2.4 Sample Rotation

Each round of the Labor Force Survey covers all of the 498 master sample enumeration areas. Basically, the areas remain fixed over time, but households in 50% of the EAs were replaced in each round. The same households remain in the sample for two consecutive rounds, left for the next two rounds, then selected for the sample for another two consecutive rounds before being dropped from the sample. An overlap of 50% is then achieved between both consecutive rounds and between consecutive years (making the sample efficient for monitoring purposes).

2.3 Weight Calculation of Households

The weight of statistical units (sampling units) in the sample is defined as the mathematical inverse of the selection probability where the sample of the survey is a two-stage stratified cluster sample. Thus, in the first stage we calculate the weight of enumeration areas depending on the probability of each enumeration area (a systematic random sample). In the second stage we calculate the weight of households in each enumeration area. Initial household weights resulted from the product of the weight of the first stage and the weight of the second stage. Final household weights were obtained after adjustment of initial weights with the household estimates of the middle of each quarter of 2012 with regard to design strata (governorate, locality type).

For individuals over 10 years, we added the final household weight for each person, then adjusted the initial individual weight with the estimates of individuals of the middle of each quarter of 2012 according to region (West Bank, Gaza Strip), sex (male, female), five –year age groups (14 groups), then we obtained the final adjusted individual weight.

2.4 Field Work Operations

2.4.1 Training Field Workers

Field workers were trained on basic skills before the start of data collection. The interviewers were trained by implementing the training course in Ramallah for the West Bank trainees and in Gaza for Gaza Strip trainees. Instructions for filling in the questionnaire were made available to the interviewers. The training explained to participants the aims and definitions of the different indicators and expressions of the survey and how to fill in the questionnaire.

2.4.2 Coding

The economic activity variable underwent coding according to the West Bank and Gaza Strip Standard Commodities Classification, based on the United Nations ISIC-4. Economic activity for all employed and ever-employed individuals was classified at the fifth-digit-level. The occupations were coded on the basis of the International Standard Occupational Classification of 2008 at the third-digit-level (ISCO-08).

2.5 Data Processing

The data processing stage consisted of the following operations:

1. Editing and coding before data entry: All questionnaires were edited and coded in the office using the same instructions adopted for editing in the field.
2. Data entry: At this stage, data was entered into the computer using a data entry template designed in Access. The data entry program was prepared to satisfy a number of requirements such as:
 - Duplication of the questionnaires on the computer screen.
 - Logic and consistency check of data entered.
 - Possibility for internal editing of question answers.
 - Maintaining a minimum of digital data entry and field work errors.
 - User friendly handling

Possibility of transferring data into another format to be used and analyzed using other statistical analytic systems such as SPSS.

2.6 Data Accuracy

2.6.1 Sampling Errors

Data of this survey may be affected by sampling errors due to use of a sample and not a complete enumeration. Therefore, certain differences can be expected in comparison with the real values obtained through censuses. Variances were calculated for the most important indicators: the variance table is attached with the final report. There is no problem in disseminating results at national or governorate level for the West Bank and Gaza Strip.

2.6.2 Non-Sampling Errors

Non-statistical errors are possible at all stages of the project, during data collection or processing. These are referred to as non-response errors, response errors, interviewing errors and data entry errors. To avoid errors and reduce their effects, strenuous efforts were made to train the field workers intensively. They were trained on how to carry out the interview, what to discuss and what to avoid, carrying out a pilot survey, as well as practical and theoretical training during the training course.

Also data entry staff were trained on the data entry program, which was tested before starting the data entry process. To stay in contact with the progress of field work activities and to limit obstacles, there was continuous contact with the field work team through regular visits to the field and regular meetings with them during the different field visits. Problems faced by field workers were discussed to clarify any issues.

Non-sampling errors can occur at various stages of survey implementation, whether in data collection or in data processing. They are generally difficult to be evaluated statistically. They cover a wide range of errors, including errors resulting from non-response, sampling frame coverage, coding and classification, data processing, and survey response (both respondent and interviewer-related). The use of effective training and supervision and the careful design of questions have a direct bearing on limiting the magnitude of non-sampling errors and hence enhancing the quality of the resulting data. The following are possible sources of non-sampling errors:

2.6.3 Response and Non-Response Rates

The implementation of the survey encountered non-response where the case (household was not present at home) during the fieldwork visit and (Vacant Housing unit) become the high percentage of the non response cases. The total non-response rate reached 8.3% which is very low once compared to the household surveys conducted by PCBS, The refusal rate reached 2.1% which is relatively low percentage compared to the household surveys conducted by PCBS, and the reason is the short questionnaire and the experience of field workers

Response Rates

The survey sample consists of 30,887 households, of which 26,898 households completed the interview: 17,594 households from the West Bank and 9,304 households in Gaza Strip. Weights were modified to account for the non-response rate. The response rate in the West Bank was 90.2 %, while in the Gaza Strip it was 94.7%.

Non-response cases and over coverage

Non-response cases	No. of cases
Non-response cases	
Household completed	26,898
Traveling households	349
No one at home	1,115
Refused to cooperate	612
No available information	70
Other	276
Over coverage cases	
Unit does not exist	174
Vacant Housing unit	1,393
Total sample size	30,887

Response and non-response formulas:

Percentage of over coverage errors = $\frac{\text{Total cases of over coverage}}{\text{Number of cases in original sample}} \times 100\%$
= 5.1%

Non response rate = $\frac{\text{Total cases of non response}}{\text{Net Sample size}} \times 100\%$
= 8.3%

Net sample = Original sample – cases of over coverage

Response rate = 100% - non-response rate
= 91.7%

Treatment of non-response cases using weight adjustment

$$fg = \frac{\sum_{ng} wi - \sum_{o.c} wi}{\sum_{rg} wi}$$

Where

wi : the primary weight before adjustment for the household i

g : adjustment group by (governorate, locality type).

fg : weight adjustment factor for the group g .

$\sum_{ng} wi$: Total weights in group g

$\sum_{o.c.g} wi$: Total weights of over coverage cases

$\sum_{rg} wi$: Total weights of response cases

We calculate fg for each group ,and final we obtain the final household weight ($w'i$) by using the following formula:

$$w'i = wi * fgi$$

2.7 Possibility of Comparison

In this section, comparison is made for a time series period and for sectors only, since there are no other sources for comparison. Results indicated that the rate of labor force participation in 2012 did not change considerably compared with the rate in 2011. However, the rate obviously differs between the West Bank and Gaza Strip, where the rates were 45.5% and 40.1% respectively.

Results also indicated that the unemployment rate was 23.0% in Palestine in 2012 compared with 20.9% in 2011. Again, there is a difference between the West Bank and Gaza Strip at 19.0% in the West Bank and 31.0% in Gaza Strip.

The unemployment rate was 20.5% in 2012 compared to 19.2% in 2011 for males. For females, it was 32.9% in 2012 compared to 28.4% in 2011.

2.8 Quality Control Procedures

- Errors in data processing, such as coding and data entry. The data underwent checking and completion of missing information in the office and checks on logic were conducted on computer as well as manually, including call-backs if required.
- Response errors which resulted from misunderstanding of the questions or interviewers' bias in asking the questions and probing. Thorough training, supervision and various quality control checks were used to minimize bias resulting from these kinds of errors.

2.9 Technical Notes

There are important technical notes which should be taken into consideration when reviewing this report, which are as follows:

- The numbers for 2000-2012 are estimates based on the preliminary results of the Population, Housing and Establishments Census of 2007.
- To calculate the nominal daily wages, exchange rates were used based on the time period in which the data were published.
- The questionnaire of this survey was developed in a manner that permits comparison with the labour force survey conducted by the Israeli Central Statistical Office. Additionally, PCBS continuously seeks improvements to the questionnaire to meet international standards and the Palestinian labour market.

Chapter Three

Concepts and Definitions

This chapter presents the main concepts and definitions used in the survey. These concepts are based on the international standards taking into account the Palestinian labour market's circumstances.

Household:

One person or a group of persons with or without a household relationship, who live in the same housing unit, share meals and make joint provision of food and other essentials of living.

Population of Working Age:

All persons aged 15 years and above.

Labour Force:

All persons aged 15 years and above who are either employed or unemployed.

Reference Week:

The week ending on Friday preceding the interviewer's visit to the household.

Work:

All activities performed by persons in order to gain profit or wage either monthly wage, weekly, daily, on piece for profit or family gain, in cash or in kind. One hour or more of such activity constitutes work. Work also includes unpaid activity on a family farm or business.

Employed:

Persons aged 15 years and above who were at work at least one hour during the reference week, or who were not at work during the reference week, but held a job or owned business from which they were temporarily absent (because of illness, vacation, temporarily stoppage, or any other reason). Employed persons are classified according to employment status as follows:

1. Employer:

A person who work in an establishment that is totally or partially belonging to him\ her and hires or supervises the work of one or more waged employees. This includes persons operating their projects or contracting companies provided they employ a minimum of one waged employee. Shareholders are not considered employers even if they are working in it.

2. Self-employed:

A person who operates his or her own economic enterprise or engages independently in a profession or trade, and hires no employees.

3. Paid- employed (wage employee):

A person who works for a public or private employer or under it's supervision and receives remuneration in wage, salary, commission, tips, piece rates or in kind ...etc. This item includes persons employed in governmental, non – governmental and private institutions along with those employed in a household enterprise in return for a specific remuneration.

4. Unpaid family member:

A person who works without pay in an economic enterprise operated by a related person living in the same household.

Unemployed (According to the ILO Standards):

Unemployed persons are those individuals aged 15 years and above who did not work at all during the reference period, who were not absent from a job, were available for work and actively seeking a job during the reference period by one of the following methods news paper, registered at employment office, ask friends or relatives or any other method.

Unemployed (According to the Relaxed Definition):

The Number Of Unemployed Persons was calculated under the definition by adding to unemployed Persons according to the ILO Standards, those Persons outside labour force because they were frustrated.

Underemployment:

Underemployment exists when a person's employment is inadequate in relation to alternative employment, account being taken of his\her occupational skills. The underemployed persons are classified into two groups:1. Visible Underemployment: which refers to insufficient volume of employment :Persons worked less than 35 hours during the reference week or worked less than the normal hours of work in their occupation were considered as visibly underemployed.2. Invisible Underemployment: refers to a misapplication of labour resources or fundamental imbalance as between labour and other factors of production, such as insufficient income. The underemployed persons are classified into two groups:

1. Visible Underemployment:

Visible underemployment refers to insufficient volume of employment: persons worked less than 35 hours during the reference week or worked less than the normal hours of work in their occupation were considered as visibly underemployed.

2. Invisible Underemployment:

Invisible underemployment refers to a misapplication of labour resources or fundamental imbalance as between labour and other factors of production, such as insufficient income, underutilization, or bad conditions of the current work, or other economic reasons. In this survey, employed persons are classified as invisibly underemployed if they are not already classified as visibly underemployed; and want to change their jobs because of an insufficiency of income, or because they are working in an occupation which does not correspond to their qualification.

Main Job:

The job at which the person usually works the most hours in his\her main job or the most frequently in the recent months. If a person usually works the same number of hours at two jobs, the "main" job is the job at which the person has been employed the longest period.

Occupation:

Occupation refers to the kind of work done during the reference period by the employed person, or the kind of work done previously if unemployed, irrespective of the Economic Activity or the employment status of the person. Occupations are grouped together mainly on the basis of the similarity of skills required to fulfill the tasks and duties of the job.

Main Economic Activity:

Is the main work of the enterprise based on the (ISIC Rev4) and that contribute by the large proportion of the value added whenever more than one activity exist in the enterprise.

Absent from Usual Work:

All those who were absent from their usual work during the reference week, due to illness, holiday, strike, curfew, lock-out, temporary work stoppage, or due to some other reasons.

Seeking Work:

Seeking work is defined as having taken specific steps in the reference week to find paid employment or self-employment. Job seekers are classified into:

1. Available for work: A person ready to work if he\she is offered any job, and there is no reason preventing him\her from accepting such a job although he\she did nothing to get a job.
2. Actively seeking work: A person who is willing to work and is actively seeking work through reading newspaper advertisement, asking friends, registration at the labour exchange offices, or asking employers.

Persons Outside Labour Force:

The population not economically active comprises all persons 15 years and above, who were neither employed nor unemployed accordingly to the definitions over. Because they don't have any desire to work or because of the availability of another source of income.

Student:

The individual who is regulated in a regular study in order to have a specific qualification and is not engaged to any work during the reference period, housekeeping, hobbies are not included within the work definition.

Housekeeping:

The individual (male or female) who are not worked and not regulated in a regular study and worked at home in order to serve the household and does not include the paid housekeeping service for others, as this type of service is within the work definition.

Abstinent from work:

Individual who is 15 years and above but not engaged to any type of work during the reference period and do not looking for work and so is not available to work and not attend to regular study in order to obtain a scientific qualification.

Guest:

The individual who live in a particular institution such as prisons, clinics, nursing homes and such as.

Retired:

The individual who does not practice any kind of work because of availability of a revenue or receiving a pension.

Years of Schooling:

The number of regular years of study completed successfully. Repetition years and irregular study or courses are not taken into account.

Worked Hours:

Time spent by employed person in his/her main occupation, measure by two ways:

A. Normal hours work:

Total number of hours in the permanent or temporarily job which worked by employed usually .

B. Actually worked hours:

Total number of hours actually worked during the reference period as well as overtime and time spent at the place of work on activities such as preparation of the workplace. Leaves, meal breaks and time spent on travel from home to work and vice versa are excluded from work hours.

Monthly Work Days:

Number of days at work during the month, excluding week-ends, holidays, sick and other paid or unpaid leaves. One hour of work in a given day is considered as one work-day.

Wage:

Cash net wage paid to the wage employee from the employer. Wages received in different currencies are converted into New Israeli Shekels according to the exchange rate in the survey period

Abbreviations:

PSUs: Primary Sampling Units

SPSS: Statistical Package for Social Sciences

SAS: Statistical Analysis System

EAs: Enumeration Areas

NIS: New Israeli Shekel

References

1. Palestinian Central Bureau of Statistics, 2012. Database of Labour Force, 2011. Ramallah- Palestine.
2. Palestinian Central Bureau of Statistics, 2011. Database of Labour Force, 2010. Ramallah- Palestine.
3. Palestinian Central Bureau of Statistics, 2010. Database of Labour Force, 2009. Ramallah- Palestine.
4. Palestinian Central Bureau of Statistics, 2009. Database of Labour Force, 2008. Ramallah- Palestine.
5. Palestinian Central Bureau of Statistics, 2008. Database of Labour Force, 2007. Ramallah- Palestine.
6. Palestinian Central Bureau of Statistics, 2007. Database of Labour Force, 2006. Ramallah- Palestine.
7. Palestinian Central Bureau of Statistics, 2006. Database of Labour Force, 2005. Ramallah- Palestine.
8. Palestinian Central Bureau of Statistics, 2005. Database of Labour Force, 2004. Ramallah- Palestine.
9. Palestinian Central Bureau of Statistics, 2004. Database of Labour Force, 2003. Ramallah- Palestine.
10. Palestinian Central Bureau of Statistics, 2003. Database of Labour Force, 2002. Ramallah- Palestine.
11. Palestinian Central Bureau of Statistics, 2002. Database of Labour Force, 2001. Ramallah- Palestine.
12. Palestinian Central Bureau of Statistics, 2001. Database of Labour Force, 2000. Ramallah- Palestine.
13. Palestinian Central Bureau of Statistics, 2000. Database of Labour Force, 1999. Ramallah- Palestine.