



الجهاز المركزي
للتعبئة العامة و الإحصاء
C A P M A S



جمهورية مصر العربية
Arab Republic of Egypt

النشرة الربع سنوية لبحث القوى العاملة الربع الثالث يوليو / اغسطس / سبتمبر ٢٠٢٤ Quarterly Bulletin Labour Force Survey The Third Quarter Jul. / Aug. / Sep . 2024

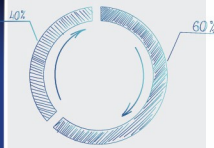
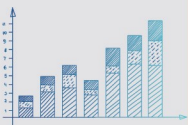
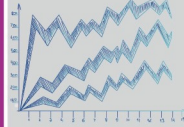
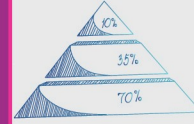
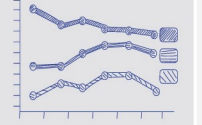

إصدار ديسمبر ٢٠٢٤
Issue : Dec 2024

مرجع رقم ٦٧ - ١٢٢١١ - ٢٠٢٤
Ref. No. 67 - 12211 - 2024



النشرة الربع سنوية لبحث القوى العاملة
الربع الثالث
يوليو / اغسطس / سبتمبر ٢٠٢٤
Quarterly Bulletin Labour Force Survey
The Third Quarter
Jul. / Aug. / Sep . 2024

عند إعادة نشر أو إقتباس
أى مادة من هذا الإصدار يرجى الإشارة إلى المصدر وهو
الجهاز المركزي للتعبئة العامة والإحصاء
When republish or quote any materials from this issue
please refer to the source that is Central Agency for
public mobilization and statistics

إصدار ديسمبر ٢٠٢٤
Issue : Dec.2024

مرجع رقم ٦٧ - ١٢٢١١ - ٢٠٢٤
Ref. No. 67 - 12211 - 2024

Preface

Human element represents the labour force, which exercised all service production and consumption activities in society .From here comes the importance of statistics and studies related to the growth of installation distribution of manpower and Labor force with different characteristics and kinds.

So CAPMAS issues a quarterly labour force bulletin which includes data on: manpower size, labour force and measuring employment, unemployment beside sex and geographic distribution of labour force (employed and unemployed) according to some different characteristics.

CAPMAS presents Third quarter's of labour force survey bulletin (July-August September) 2024 for researchers and those who are interested in this field. Hoping that it achieves its attained goals.

Best regards,

تقديم

يمثل العنصر البشري قوة العمل التي تمارس كافة الأنشطة الخدمية والإنتاجية والإستهلاكية فى المجتمع ، من هنا تأتى أهمية الإحصاءات والدراسات المتعلقة بنمو وتركيب وتوزيع القوى البشرية وقوة العمل بمختلف أنواعها وخصائصها.

لذا يقوم الجهاز المركزى للتعبئة العامة والإحصاء بإصدار النشرة الربع سنوية لبحث القوى العاملة - التى تتضمن بيانات عن حجم القوى البشرية وقوة العمل وقياس العمالة والبطالة بالإضافة إلى التوزيع الجغرافى والنوعى لقوة العمل (مشتغلين / متعطلين) طبقاً لبعض الخصائص المختلفة .

يقدم الجهاز هذه النشرة عن الربع الثالث لبحث القوى العاملة (يوليو -أغسطس -سبتمبر) لعام ٢٠٢٤ للباحثين والمهتمين بهذا المجال آملاً أن تحقق الأهداف المرجوة منها.

والله ولى التوفيق ،،،

General / Khirat Mohammed Barakat
CAPMAS President

لواء / خيرت محمد بركات
رئيس الجهاز المركزى للتعبئة العامة والإحصاء

Contents

المحتويات

| Subject | رقم الصفحة Page No. | الموضوع |
|--|------------------------|---|
| Tables | أ | الجداول |
| Graphs | ج | الاشكال |
| Methodology of bulletin | | منهجية الإحصائية |
| Section 1: General Introduction | 1 | الفصل الأول : مقدمة عامة |
| Section 2: Sample Design and Selection | 5 | الفصل الثاني : تصميم وسحب عينة البحث |
| Section 3: Survey Tools | 10 | الفصل الثالث: أدوات البحث |
| Section 4: Definitions and Concepts | 13 | الفصل الرابع: التعاريف والمفاهيم المستخدمة في البحث |
| Section 5: Implementation Stages of the survey | 18 | الفصل الخامس: مراحل تنفيذ البحث |

قائمة الجداول List Of Tables

| Table No. | Tables | رقم الصفحة | الجدول | رقم الجدول |
|------------|--|------------|--|------------|
| | | Page No. | | |
| Table (1) | Economic Activity Rates by Age Group, Educational Status Geographical Regions And Gender | 22 | معدلات المساهمة في النشاط الاقتصادي طبقاً لفئات السن، الحالة التعليمية، الأقاليم الجغرافية والنوع | جدول (١) |
| Table (2) | Employment rates by age groups, Educational status , Geographical Regions and Gender | 24 | معدلات التشغيل طبقاً لفئات السن، الحالة التعليمية، الأقاليم الجغرافية والنوع | جدول (٢) |
| Table (3) | Unemployment Rates by Age Group, Educational Status Geographical Region And Gender | 26 | معدلات البطالة طبقاً لفئات السن، الحالة التعليمية، الأقاليم الجغرافية والنوع | جدول (٣) |
| Table (4) | Percentage Distribution of Manpower (15 Years & above) by Employment status ,Age groups and Gender | 29 | التوزيع النسبي للقوى البشرية (15 سنة فأكثر) طبقاً للحالة العملية ، فئات السن والنوع | جدول (٤) |
| Table (5) | Percentage Distribution of Manpower (15 Years & above) by Employment, Education status and Gender | 31 | التوزيع النسبي للقوى البشرية (15 سنة فأكثر) طبقاً لحالة العملية و التعليمية والنوع | جدول (٥) |
| Table (6) | Percentage Distribution of Manpower (15 Years & above) by Employment status ,Geographical Regions and Gender | 32 | التوزيع النسبي للقوى البشرية (15 سنة فأكثر) طبقاً للحالة العملية ، الأقاليم الجغرافية والنوع | جدول (٦) |
| Table (7) | Percentage Distribution of Labour Force (15 Years & above) According to Age groups, Geographical Regions and Gender | 34 | التوزيع النسبي لقوة العمل (15 سنة فأكثر) طبقاً لفئات السن ، الأقاليم الجغرافية والنوع | جدول (٧) |
| Table (8) | Percentage Distribution of Labour Force (15 Years & above) According to Educational Status, Geographical Regions and Gender | 35 | التوزيع النسبي لقوة العمل (15 سنة فأكثر) طبقاً للحالة التعليمية ، الأقاليم الجغرافية والنوع | جدول (٨) |
| Table (9) | Percentage Distribution of Employed Persons (15 Years & above) According to Age groups, Geographical Regions and Gender | 37 | التوزيع النسبي للمشتغلين (15 سنة فأكثر) طبقاً لفئات السن ، الأقاليم الجغرافية والنوع | جدول (٩) |
| Table (10) | Percentage Distribution of Employed Persons (15 Years & above) According to educational Status, Geographical Regions And Gender | 38 | التوزيع النسبي للمشتغلين (15 سنة فأكثر) طبقاً للحالة التعليمية ، الأقاليم الجغرافية والنوع | جدول (١٠) |
| Table (11) | Percentage Distribution of Employed Persons (15 Years & above) According to Employment status, Age groups and Gender | 39 | التوزيع النسبي للمشتغلين (15 سنة فأكثر) طبقاً للحالة العملية ، فئات السن والنوع | جدول (١١) |
| Table (12) | Percentage Distribution of Employed Persons (15 Years & above) According to Employment status, Educational Status and Gender | 41 | التوزيع النسبي للمشتغلين (15 سنة فأكثر) طبقاً للحالة العملية ، الحالة التعليمية والنوع | جدول (١٢) |
| Table (13) | Percentage Distribution of Employed Persons (15 Years & above) According to Employment Status, Geographical Regions and Gender | 43 | التوزيع النسبي للمشتغلين (15 سنة فأكثر) طبقاً للحالة العملية ، الأقاليم الجغرافية والنوع | جدول (١٣) |
| Table (14) | Percentage Distribution of Employed Persons (15 Years & above) According to Main Occupation , Age group and Gender | 45 | التوزيع النسبي للمشتغلين (15 سنة فأكثر) طبقاً لأقسام المهن الرئيسية ، فئات السن و النوع | جدول (١٤) |
| Table (15) | Percentage Distribution of Employed Persons (15 Years & above) According to Main Occupation ، Educational Status and Gender | 46 | التوزيع النسبي للمشتغلين (15 سنة فأكثر) طبقاً لأقسام المهن الرئيسية ، الحالة التعليمية والنوع | جدول (١٥) |
| Table (16) | Percentage Distribution of Employed persons (15 Years & above) According to Main Occupation ، Geographical Regions And Gender | 47 | التوزيع النسبي للمشتغلين (15 سنة فأكثر) طبقاً لأقسام المهن الرئيسية ، الأقاليم الجغرافية و النوع | جدول (١٦) |
| Table (17) | Percentage Distribution of Employed Persons (15 Years & above) According to Economic Activity ، Geographical Regions and Gender | 49 | التوزيع النسبي للمشتغلين (15 سنة فأكثر) طبقاً لأقسام النشاط الإقتصادي ، الأقاليم الجغرافية والنوع | جدول (١٧) |
| Table (18) | Percentage Distribution of Employed Persons (15 Years & above) According to Sector, Geographical Regions and Gender | 52 | التوزيع النسبي للمشتغلين (15 سنة فأكثر) طبقاً لنوع القطاع ، الأقاليم الجغرافية والنوع | جدول (١٨) |
| Table (19) | Percentage Distribution of Employed Persons (15 Years & above) According to work stability by Sector And Gender | 53 | التوزيع النسبي للمشتغلين (15 سنة فأكثر) وفقاً لاستقرار في العمل ، القطاع والنوع | جدول (١٩) |
| Table (20) | Percentage Distribution of Employed Persons (15 Years & above) According to Weekly Working Hours by Employment Status and Gender | 54 | التوزيع النسبي للمشتغلين (15 سنة فأكثر) وفقاً لعدد ساعات العمل الاسبوعية ، الحالة العملية والنوع | جدول (٢٠) |

قائمة الجداول List Of Tables

| Table No. | Tables | رقم الصفحة | الجدول | رقم الجدول |
|------------|--|------------|---|------------|
| | | Page No. | | |
| Table (21) | Average Hours Working for Employed Persons by Economic Activity and Employment Status | 57 | متوسط عدد ساعات العمل الاسبوعية للمشتغلين طبقاً لأقسام النشاط الاقتصادي والحالة العملية | جدول (٢١) |
| Table (22) | work Quality Indicators for Employees (15 Years & above) According to Sector and Gender | 58 | مؤشرات جودة العمل للمشتغلين بأجر (15 سنة فأكثر) طبقاً للقطاع والنوع | جدول (٢٢) |
| Table (23) | Percentage Distribution of Employee (15 Years & above) According to Sector, Geographical Regions and Sex | 60 | التوزيع النسبي للمشتغلين بأجر (15 سنة فأكثر) طبقاً لنوع القطاع ، الأقاليم الجغرافية والنوع | جدول (٢٣) |
| Table (24) | Percentage Distribution of Unemployed Persons (15-64 years) according to Type of Unemployment, Geographical Regions and Gender | 62 | التوزيع النسبي للمتطلين (15 - 64 سنة) طبقاً لنوع التمثل ، الأقاليم الجغرافية والنوع | جدول (٢٤) |
| Table (25) | Percentage Distribution of Unemployed Persons (15-64 Years) According to Age groups, Geographical Regions and Gender | 63 | التوزيع النسبي للمتطلين (15 - 64 سنه) طبقاً لفئات السن ، الأقاليم الجغرافية والنوع | جدول (٢٥) |
| Table (26) | Percentage Distribution of Unemployed Persons (15- 64 years) According to Educational Status, Geographical Regions and Gender | 64 | التوزيع النسبي للمتطلين (15 - 64 سنة) طبقاً للحالة التعليمية ، الأقاليم الجغرافية والنوع | جدول (٢٦) |
| Table (27) | Percentage Distribution of Unemployed Persons (15-64years) by duration of Unemployment Period, Educational Status and Gender | 66 | التوزيع النسبي للمتطلين (15 - 64 سنه) طبقاً لمدة التمثل ، الحالة التعليمية والنوع | جدول (٢٧) |

قائمة الأشكال

List Of Graphs

| Figure No. | Figures | رقم الصفحة Page No. | الأشكال | رقم الشكل |
|-------------|---|------------------------|--|-----------|
| Figure (1) | Economic Activity Rates by Age Group And Gender | 23 | معدلات المساهمة فى النشاط الاقتصادى طبقاً لفئات السن والنوع | شكل (١) |
| Figure (2) | Economic Activity Rates by Educational Status and Gender | 23 | معدلات المساهمة فى النشاط الاقتصادى طبقاً للحالة التعليمية والنوع | شكل (٢) |
| Figure (3) | Employment Rates by Age group and Gender | 25 | معدلات التشغيل طبقاً لفئات السن والنوع | شكل (٣) |
| Figure (4) | Employment Rates by Age group and Gender | 25 | معدلات التشغيل طبقاً للحالة التعليمية والنوع | شكل (٤) |
| Figure (5) | Unemployment Rates by Age group and Gender | 27 | معدلات البطالة طبقاً لفئات السن والنوع | شكل (٥) |
| Figure (6) | Percentage Distribution of Manpower (15 Years & above) by Employment status and Gender | 30 | التوزيع النسبى للقوى البشرية (15 سنة فأكثر) طبقاً للحالة العملية والنوع | شكل (٦) |
| Figure (7) | Percentage Distribution of Employed Persons (15 Years & above) by Age group and Employment status | 40 | التوزيع النسبى للمشتغلين (15 سنة فأكثر) طبقاً لفئات السن والحالة العملية | شكل (٧) |
| Figure (8) | Percentage Distribution of Employed Persons (15 Years & above) by Educational Status and Employment status | 42 | التوزيع النسبى للمشتغلين (15 سنة فأكثر) طبقاً للحالة التعليمية والحالة العملية | شكل (٨) |
| Figure (9) | Percentage Distribution of Employed Persons (15 Years & above) by Geographical Regions and Employment status | 44 | التوزيع النسبى للمشتغلين (15 سنة فأكثر) طبقاً للأقاليم الجغرافية والحالة العملية | شكل (٩) |
| Figure (10) | Percentage Distribution of Employed Persons (15 Years & above) according to Main Occupation And Gender | 48 | التوزيع النسبى للمشتغلين (15 سنة فأكثر) طبقاً لأقسام المهن الرئيسية و النوع | شكل (١٠) |
| Figure (11) | Percentage Distribution of Employed Persons (15 Years & above) according to Economic Activity | 51 | التوزيع النسبى للمشتغلين (15 سنة فأكثر) طبقاً لأقسام النشاط الإقتصادى | شكل (١١) |
| Figure (12) | Percentage Distribution of Employed Persons (15 Years & above) according to Sector and Gender | 55 | التوزيع النسبى للمشتغلين (15 سنة فأكثر) طبقاً للقطاع والنوع | شكل (١٢) |
| Figure (13) | Percentage Distribution of Employed Persons (15 Years & above) according to Weekly Working Hours by Employment Status | 55 | التوزيع النسبى للمشتغلين (15 سنة فأكثر) وفقاً لعدد ساعات العمل الاسبوعية والحالة العملية | شكل (١٣) |
| Figure (14) | Work Quality Indicators for Employees (15 Years & above) According to Gender | 59 | مؤشرات جودة العمل للمشتغلين بأجر (15 سنة فأكثر) طبقاً للنوع | شكل (١٤) |
| Figure (15) | Percentage Distribution of Unemployed Persons (15-64 years) according to Educational Status | 65 | التوزيع النسبى للمتطلين (15 - 64 سنة) طبقاً للحالة التعليمية | شكل (١٥) |

Methodology of the bulletin

SECTION 1

Introduction

It's important for users of official statistics to be aware of all methodologies, and methods which are undertaken to produce such statistics to achieve transparency and credibility in presentation. In this context, the methodology of implementing the Labor Force Sample Survey, adopted concepts and definitions are presented in this bulletin.

The bulletin consists of the following sections:

Section one: Introduction.

Section two: Sample Design and Selection.

Section three: Survey tools.

Section four: Definitions and Concepts.

Section five: Implementing Stages of the survey.

Tables and Graphs.

First: Historical Review

- 1- The history of Labor force survey in Egypt began since 1957, the first round took place in November during the same year, since then the survey has continued implementation in successive periodicity in quarterly, semi annual and annually till now.
- 2- Starting from October of 2006, the executive work of labor force survey is developed through focusing on developing the questionnaire used in such survey through adding number of flashlights questions that help in accurate determine of private work status for each individual of family members (employed, unemployed, out of labor force,etc) before completing employment data or unemployment characteristics and updating some questions already exist and rearrange them in a more logical method .

منهجية الإحصائية

الفصل الأول

مقدمة عامة

من الأهمية بمكان أن يلم مستخدم الإحصاءات الرسمية بكافة الأساليب والطرق والمنهجيات التي اتبعت في إنتاج هذه الإحصائيات لتحقيق الشفافية والمصداقية في العرض. في هذا السياق سيتم عرض المنهجية التي تم إتباعها لتنفيذ بحث القوى العاملة وكذا المفاهيم والتعاريف المطبقة أثناء تنفيذ البحث.

تتكون النشرة من الفصول الآتية :

الفصل الأول : مقدمة عامة.

الفصل الثاني : تصميم وسحب عينة البحث.

الفصل الثالث : أدوات البحث.

الفصل الرابع: التعاريف والمفاهيم المستخدمة في البحث.

الفصل الخامس : مراحل تنفيذ البحث.

الجداول والرسوم البيانية.

أولاً : التطور التاريخي للبحث :

- ١- يرجع تاريخ بحث القوى العاملة في مصر إلى عام ١٩٥٧ حيث أجريت أول دورة في نوفمبر من ذلك العام، ثم استمر تنفيذ البحث بعد ذلك في دوريات متعاقبة بدورية ربع سنوية أو نصف سنوية أو سنوية حتى الآن.
- ٢- ابتداءً من دورة أكتوبر عام ٢٠٠٦، تم تطوير العمل التنفيذي لبحث القوى العاملة من خلال التركيز على تطوير الاستمارة المستخدمة في البحث بإضافة عدد من الأسئلة الكاشفة التي تساعد في التحديد الدقيق لموقف العمل الخاص بكل فرد من أفراد الأسرة (يعمل، متعطل، خارج قوة العمل...الخ) قبل استكمال البيانات الخاصة بخصائص العمل أو خصائص التعطل وتعديل عدد من الأسئلة الموجودة بالفعل أو إعادة ترتيبها بأسلوب أكثر منطقيّة .

3- Starting from January of 2008, the used methodology in collecting data has been developed to be more representative of the reality of society during survey period by dividing the sample for each governorate into five parts and fulfill every part alone in semi monthly periodical throughout the three months (middle / end of month). The bulletin stages is being carried out parallel , office review along with data entry and coding.

4- Starting from January of 2012, and applying to the international recommendations of not adding more questions to keep high quality data level, short questionnaire have been designed to get main labor market indicators, through substantial questions .The short questionnaire is applied in three rounds (Jan. – Mar)., (April – June), (July – Sep.).The long questionnaire is applied in the forth round (October –December). It includes household housing conditions and migration questions.

5- Starting from the first quarter (Jan. - Mar.2015), the age structure of population has been taken into consideration through weighting the data to represent the different age groups of population in society and the effect of each group on the employment and unemployment. Also, the data presented in this bulletin have been improved and some tables have been added to suit the needs of researchers, planners and scholars. The data presented in the tables represented as percentages of total figures after weighing the data sample. In addition the number of sample is included in the same tables according to status of population (Manpower,employment, unemployment ...).That is because the sample size of the quarter doesn't permit to include the absolute figures. The annual bulletin includes the four rounds of survey. The tables include the absolute figures after weighting.

٣- ابتداءً من دورة يناير ٢٠٠٨، تم تطوير المنهجية المستخدمة في جمع البيانات لتكون أكثر تمثيلاً لواقع مجتمع الدراسة خلال فترة البحث وذلك عن طريق تقسيم العينة الخاصة بكل محافظة إلى خمسة أجزاء ويتم استيفاء كل جزء منها على حده بدورية نصف شهرية وذلك طوال الثلاثة أشهر (في منتصف ونهاية الشهر). وتتم مراحل إنتاج النشرة بالتوازي حيث يتم في منتصف الشهر الثالث المراجعة المكتبية للخمس الأخير وإدخاله وترميزه واستخراج النتائج الأولية للبحث.

٤- بداية من يناير ٢٠١٢، وتطبيقاً للتوصيات الدولية بعدم تحميل استمارة القوى العاملة أسئلة إضافية تؤثر على جودة ودقة البيانات تم تصميم استمارة مختصرة تتضمن الأسئلة الجوهرية للحصول على المؤشرات الأساسية لسوق العمل المصري على أن يتم تنفيذها في ثلاث دورات (يناير – مارس)، (أبريل – يونيو)، (يوليو – سبتمبر) ويتم تنفيذ الاستمارة المطولة في الربع الرابع (أكتوبر – ديسمبر) وتتضمن أسئلة إضافية حول الظروف السكنية للأسرة والهجرة.

٥- اعتباراً من الدورة الأولى للبحث (يناير - مارس ٢٠١٥)، تم الأخذ في الاعتبار التركيب العمري لسكان محل البحث وذلك لتمثيل كافة الفئات العمرية للمجتمع عند تكبير العينة، كما تم تطوير أسلوب عرض البيانات بالنشرة بإضافة عدد من الجداول التي تلائم احتياجات الباحثين والدارسين والمختصين. تم عرض النتائج بالجداول في صورة نسب مئوية تمثل فئات المجتمع مع عرض حجم العينة كأعداد بنفس الجدول وفقاً للبيانات المعروضة (القوى البشرية، المشتغلين، المتعطلين،.....)، حيث أن عينة الربع لا تسمح بعرض الأعداد المطلقة ويتم تجميع الأربع دورات في النشرة السنوية ويتم عرض جداول النشرة في صورة مطلقة بعد التكبير.

6-At the beginning of the first quarter in 2018 (January-March),the sample design was developed. The sample size was withdrawn 50% of (panel households) visited in the same quarter last year and 50% of the sample size (new households) visited for the first time, as well as dividing the sample of each governorate into six parts instead of five , in addition to Developing research questions according to the goals of Nineteenth Congress of Labor Statistics held at Geneva in 2013, therefore new questions have been added to measure informal employment and the informal sector. An application for the new questionnaire has been designed and implemented on the tablet, Entry application has been designed for the new questionnaire so that the questions will be completed on the field and then the data is entered through the researchers at the offices, correcting the errors first-hand and returning to the family again and sending data daily.

7-Since the first quarter of research (January-March), a complete transformation of data collection using the tablet has been made through designing a program that contains rules for filtering mistakes and sending inquiries as soon as possible and preparing a laboratory to receive and follow up data and return the inquiries that have errors to the field again to correct them again.

Second: Survey objectives

- 1- Measuring the Egyptian civilian labor force and its characteristics.
- 2- Measuring the level of employment in different geographic areas of the republic.
- 3- Measuring the geographic distribution of the employed persons according to the following characteristics :
(Sex – age – educational status – employment status – occupation – economic activity– sector – stability in work – work hours).
- 4- Measuring unemployment level in the various geographic areas of the republic.
- 5- Measuring the geographic distribution of unemployed persons according to the following characteristics:
(Sex – age – educational status – period of unemployment–unemployment nature (worked before / never worked before) – occupation and economic activity of the unemployed who have never worked before).The survey annual bulletin. includes all those variables while the quarterly bulletin is limited to some specific variables .

٦- اعتبارا من الدورة الأولى للبحث (يناير – مارس ٢٠١٨) تم تطوير تصميم العينة حيث تم سحب ٥٠٪ من حجم العينة (أسر تتبعية) تم زيارتها في الربع المماثل من العام السابق، وسحب ٥٠٪ من حجم العينة (أسر جديدة) يتم زيارتها لأول مرة، وكذلك تقسيم العينة الخاصة بكل محافظة إلى ستة أجزاء بدلاً من خمسة أجزاء ، بالإضافة إلى تطوير الاستمارة وتنفيذ توصيات المؤتمر التاسع عشر لإحصاءات العمل الذي عقد في جنيف ٢٠١٣ وإضافة عدد من الأسئلة لقياس العمالة غير الرسمية والقطاع غير الرسمي... الخ، وإيضاً تم تصميم برنامج إدخال للاستمارة الجديدة و تحميله علي جهاز التابلت بحيث يتم استيفاء الاستمارات ميدانياً ثم يتم إدخال البيانات من خلال الباحثين بالمكاتب وتقنية الأخطاء أول بأول والرجوع للأسرة مرة أخرى والتصحيح وارسال البيانات يوميا.

٧- اعتبارا من الدورة الأولى للبحث (يناير - مارس) لعام ٢٠١٨ تم التحول الكامل لجمع البيانات باستخدام التابلت من خلال تصميم برنامج يحتوى على قواعد تنقية الأخطاء وارسال الاستمارات أول بأول واعداد معمل لإستقبال البيانات ومتابعتها وتصويب الأخطاء أول بأول

ثانياً: أهداف البحث :

- ١- قياس حجم قوة العمل المصرية المدنية داخل الدولة وخصائصها المختلفة.
- ٢- قياس مستوى التشغيل والتوظيف بالمجتمع وبالمناطق الجغرافية المختلفة بالجمهورية.
- ٣- رصد التوزيع الجغرافي للمشتغلين وفقاً لعدد من الخصائص أهمها :
(النوع – السن – الحالة التعليمية – الحالة العملية – المهنة – النشاط الاقتصادي – القطاع – الاستقرار في العمل – ساعات العمل).
- ٤- قياس مستوى البطالة بالمناطق الجغرافية المختلفة بالجمهورية.
- ٥- رصد التوزيع الجغرافي للمتغطلين وفقاً للخصائص التالية :
(النوع – السن – الحالة التعليمية – مدة التغطل – نوع التغطل (سبق له العمل / لم يسبق له العمل) – المهنة والنشاط الاقتصادي بالنسبة للمتغطل الذي سبق له العمل). تتضمن النشرة السنوية المجمع هذه المتغيرات جميعها بينما تقتصر النشرة الربع سنوية على بعض المتغيرات المختارة .

Third: Survey Implementation

When we implement the survey, we take into account the coordination with all stages of the research process in parallel line. Starting from the stage of collecting data from the field, and sending the data using the tablet. In case of any errors, the forms are not accepted and sent to the researcher again for correction, such as the end of data collection and correcting them by returning to the family again and resending them, then the coding stage comes for each of the variables that need coding, which is (academic qualification - profession - economic activity).

ثالثاً : أسلوب تنفيذ البحث :

روعي عند التنفيذ التنسيق بين جميع مراحل العمل بالبحث والتي تسير في خطوط متوازية بدءاً من مرحلة جمع البيانات من الميدان وإرسال البيانات باستخدام التابلت تعقب هذه المرحلة مرحلتين تنقية الأخطاء لتقييم دقة ومنطقية البيانات وتتم هذه المرحلة على التوازي مع مرحلة جمع البيانات من خلال فريق عمل مدرب وفي حالة وجود أي أخطاء يتم عدم قبول الاستمارات وإرسالها للباحث مرة أخرى لتصويبها مثل انتهاء جمع البيانات وتصحيحها من خلال العودة للأسرة مرة أخرى وإعادة إرسالها. ثم تأتي مرحلة الترميز لكل من المتغيرات التي تحتاج إلى ترميز وهي (المؤهل الدراسي - المهنة - النشاط الاقتصادي) .

SECTION 2

Sample Design and Selection

The sample of Labor Force Survey is a two-stage stratified cluster sample and self-weighted to the extent practical.

First: Sample Size:

The sample size of the Third quarter 2024 (July – September) was 22,500 households drawn from the basic sample of 2022.

Second: Cluster Size:

The cluster size is 18 households.

Third: Sampling stages:

(1) First sampling stage:

A. Primary Sampling Unit:

The 2017 population census data was used to obtain an electronic list of areas of aid, or in other words, enumeration areas (EAS) with an average of 600-750 households through all the republic. This list represents the framework of the first phase of the sample, where 10,000 auxiliary areas were selected as primary sampling units (PSU) for the first phase of the main sample.

• Stratification and allocation of the initial inspection unit

The governorate is considered the primary layer, which is divided into urban and rural as sub-classes, where the allocation commensurate with the size of the sample between governorates, and between urban and rural areas in each governorate in the first phase of inspection, in order to achieve self-weighting of the basic and sub-classes at the national level •

B. Initial inspection phase:

- (1) The division of each initial survey into a number of parts approximately equal in size (150 households / part), each part is called an area plot.
- (2) Selecting an area plot (one part of each primary sampling unit) using the simple random sampling method

الفصل الثاني

تصميم وسحب عينة البحث

إن عينة بحث القوى العاملة هي عينة طبقية عنقودية ذات مرحلتين وذاتية الترجيح.

أولاً: حجم العينة :

بلغ حجم عينة الربع الثالث ٢٠٢٤ (يوليو - سبتمبر) ٢٢٥٠٠ أسرة تم سحبها من العينة الأساسية لعام ٢٠٢٢.

ثانياً: حجم العنقود:

بلغ حجم العنقود ١٨ أسرة معيشية.

ثالثاً: مراحل المعاينة:

١- المرحلة الأولى للمعاينة:

أ- وحدة المعاينة الأولية:

- تم الاستناد إلى بيانات تعداد السكان ٢٠١٧ للحصول على قائمة الكترونية لمناطق المعاين او بمعنى اخر مناطق العد (EAS) بمتوسط ٦٠٠-٧٥٠ أسرة معيشية على مستوى الجمهورية . تمثل هذه القائمة إطار المرحلة الأولى للعينة حيث تم اختيار ١٠٠٠٠ قطعة مساحية كوحدات معاينة أولية (PSU) للمرحلة الأولى من العينة الرئيسية

التقسيم الطبقي وتخصيص وحدة المعاينة الأولية
تعتبر المحافظة هي الطبقة الأولية الأساسية التي تنقسم إلى حضر وريف كطبقات فرعية ، حيث تم التخصيص المتناسب مع حجم العينة بين المحافظات ، وبين الحضر والريف بكل محافظة في المرحلة الأولى للمعاينة ، بما يحقق الترجيح الذاتي للطبقات الأساسية والفرعية على المستوى القومي .

ب- المرحلة الأولية للمعاينة :

- تقسيم كل معاينة أولية إلى عدد من الأجزاء المتساوية تقريباً في الحجم (١٥٠ أسرة / جزء) ، كل جزء يسمى قطعة مساحية .
- اختيار قطعة مساحية (جزء واحد من كل وحدة معاينة أولية) بأسلوب المعاينة العشوائية البسيط .

C. The basic sample areas (10,000 area plots) were divided into four groups, each group contain 2,500 area plots) using the simple random sampling method, and one of the most important advantages of random division is that each area plot has the same opportunity to appear between the four groups

*The goal of this subdivision is to ensure that the sample is not outdated as long as possible, and that household data are constantly updated.

* The representation of urban and rural areas at the level of the governorates of the Republic has been taken into account

2- Sample Allocation among Governorates:

Governorate is considered the primary main strata that divided into substrata (Urban/ Rural), allocation proportional to size was determined among governorates as well as among urban and rural in each governorate at the first sampling stage.

See table (A) Sample allocation among Governorates (Urban/Rural).

ج- ثم تقسيم مناطق العينة الاساسية (١٠٠٠٠) قطعة مساحية) إلى اربع مجموعات تحتوي كل مجموعة على ٢٥٠٠ قطعة مساحية) وذلك بأسلوب المعاينة العشوائية البسيطة ، ومن أهم مميزات التقسيم العشوائي هو ان كل قطعة مساحية لها نفس الفرصة في الظهور بين المجموعات الاربعة .

• الهدف من هذا التقسيم هو ضمان عدم تقادم العينة لأطول فترة ممكنة ، وتحديث بيانات الاسر المعيشية بصورة مستمرة .

• تم مراعاة تمثيل الحضر والريف على مستوى محافظات الجمهورية

٢- تخصيص العينة بين المحافظات:

تعتبر المحافظة هي الطبقة الأولية الأساسية التي تنقسم بدورها الى (حضر/ريف) كطبقات فرعية وتم تحديد التخصيص المتناسب مع الحجم بين المحافظات وكذلك بين الحضر والريف بكل محافظة في المرحلة الأولى للمعاينة.

يوضح الجدول رقم (أ) تخصيص قطع العينة الأساسية كل محافظة (حضر/ ريف).

جدول (أ) تخصيص قطع العينة الأساسية بكل محافظة (حضر / ريف)

Table (A): Sample Allocation among Governorates (Urban/Rural)

| Governorate | كود المحافظة Code | الإجمالي Total | ريف Rural | حضر Urban | المحافظة |
|------------------|----------------------|-------------------|--------------|--------------|---------------|
| Total | | 1250 | 699 | 551 | الإجمالي |
| Cairo | 1 | 114 | 0 | 114 | القاهرة |
| Alexandria | 2 | 66 | 0 | 66 | الإسكندرية |
| Port Said | 3 | 17 | 0 | 17 | بورسعيد |
| Suez | 4 | 17 | 0 | 17 | السويس |
| Damietta | 11 | 28 | 17 | 11 | دمياط |
| Dakahlia | 12 | 80 | 56 | 24 | الدقهلية |
| Sharkia | 13 | 83 | 61 | 22 | الشرقية |
| Kalyoubia | 14 | 73 | 41 | 32 | القليوبية |
| Kafr-El- sheik | 15 | 48 | 36 | 12 | كفر الشيخ |
| Gharbia | 16 | 67 | 46 | 21 | الغربية |
| Menoufia | 17 | 56 | 44 | 12 | المنوفية |
| Behira | 18 | 77 | 61 | 16 | البحيرة |
| Ismaelia | 19 | 25 | 13 | 12 | الإسماعيلية |
| Giza | 21 | 99 | 37 | 62 | الجيزة |
| Beni- Suef | 22 | 44 | 33 | 11 | بني سويف |
| Fayoum | 23 | 48 | 37 | 11 | الفيوم |
| Menia | 24 | 69 | 55 | 14 | المنيا |
| Asyout | 25 | 56 | 41 | 15 | السيوط |
| Suhag | 26 | 61 | 48 | 13 | سوهاج |
| Qena | 27 | 46 | 37 | 9 | قنا |
| Aswan | 28 | 26 | 14 | 12 | أسوان |
| Luxor | 29 | 24 | 14 | 10 | الأقصر |
| Red Sea | 31 | 8 | 0 | 8 | البحر الأحمر |
| El-wadi El-Gidid | 32 | 7 | 4 | 3 | الوادي الجديد |
| Matrouh | 33 | 7 | 2 | 5 | مطروح |
| South Sinai | 35 | 4 | 2 | 2 | جنوب سيناء |

٣- إطار المرحلة الأولى للمعاينة:

تم اعتبار إطار المرحلة الأولى للمعاينة هو قوائم التعداد الخاصة بمناطق العد لكل طبقة مرفقاً بها عدد الأسر المعيشية المناظرة لها، وتتضمن البيانات التعريفية لقوائم العد أكواد (القسم / المركز / الشياخة / القرية)، رقم كلاً من مشرف التعداد والعداد، ويكون رقم المشرف وحيد على مستوى (الشياخة / القرية) بينما يكون رقم العداد وحيد في منطقة العد الخاصة بالمشرف.

بالنظر إلى قوائم مناطق العد مع الأخذ في الاعتبار عدد الأسر المعيشية واتساقها مع كل منطقة عد، وجد أن بعض هذه المناطق بها عدد من الأسر المعيشية أقل من المتوسط أي أقل من ٢٠٠ أسرة ويرجع ذلك إلى أن بعض العدادين يقومون بتسجيل المنشآت التي بها أفراد ثم تستبعد بعد ذلك ويحسب فقط الأسر المعيشية التي تقطن المساكن الخاصة ، نتيجة لذلك فقد تقرر ضم منطقة العد التي بها أقل من ١٦٠ أسرة معيشية إلى منطقة العد التي تجاورها وبذلك تتكون وحدة المعاينة الأولية في هذه الحالات الاستثنائية من منطقتي عد.

لاختيار وحدات المعاينة الأولية (المرحلة الأولى للمعاينة) تم ترتيب الإطار لكي يتضمن تقسيم طبقي ضمني طبقاً للموقع الجغرافي حيث تم ترتيب حضر كل محافظة بشكل حلزوني طبقاً للموقع الجغرافي (القسم / الحى) وتم إتباع نفس الأسلوب بالنسبة لإطار الريف ولكن طبقاً لموقع المركز، ويضمن ترتيب الإطار بهذه الطريقة الحلزونية أن يكون الاختيار المنتظم لوحدات المعاينة الأولية موزعة توزيعاً متوازناً للعينة على الطبقات الفرعية عبر المحافظة المعنية.

بعد الانتهاء من إعداد الأطر بالطريقة السابقة ، تم سحب وحدات المعاينة الأولية للمرحلة الأولى من العينة بأسلوب السحب المتناسب مع الحجم (PPS) مع أخذ عدد من الأسر المعيشية في منطقة العد (٢٠٠ أسرة معيشية) كمقياس للحجم (MOS) .

٤- تقسيم العينة الأساسية :

تم تقسيم عدد وحدات العينة الأساسية (٥٠٠٠ منطقة عد) إلى أربع دورات كل دورة بها ١٢٥٠ منطقة عد تم سحب أسر العينة من كل منطقة عد باحتة حال متساوي باستخدام طريقة السحب المنتظمة.

يوضح الجدول (ب) عدد الأسر في العينة المصممة والعينة المنفذة ونسبة الاستجابة بكل محافظة (حضر/ ريف).

3-Sample frame first Stage:

The Census lists of EA's for each strata constitute the frame of the sample first stage. The identification information appears on the EA's list includes District code,(Shiakha /Village)code, Census Supervisor and enumerator numbers, Census Supervisor number is unique at the level of (Shiakha / Village), while the enumerator number is unique within the EA enumeration assigned to supervisor.

During investigating the list of EA's with regard to the number of households and their consistency with each EA, it has been found that number of households at these EA's are below the average (less than 200 household). The reason for that is that some enumerators included institutional households which have been excluded later and included only households in habiting private housing. As a result, a decision was made to adjoin any EA with less than 160 H.H. to an adjacent one. Thus, in those exceptional cases the primary Sampling Units (PSU) consists of two EA's.

To select the primary sampling units (Sampling first stage), the frame was arranged to provide implicit stratification with regard to the geographic location, where the urban of each governorate was arranged in a spiral according to the geographic location (kism / district). The same sort of ordering was made on the rural frame, but according to the district location. The systematic selection of EA's sample from such a sorted frame will ensure balanced distribution of the sample over the substrata of respective governorates.

After this stage, the sample was selected with probability proportional to Size (PPS), of census households number in EA (200 households) was taken as a Measure of Size (MOS).

4-Division of Primary Sampling Unit:

Primary sampling unit (5000 EA) was divided into four rounds, each has (1250 EA).

Then the household sample was then selected from each EA with equal probability, using the systematic selection method normally.

See table (B) Designed, Implemented sample and Response Rate according to governorate (Urban & Rural).

جدول (ب) عدد الأسر فى العينة المصممة والعينة المنفذة ونسب الاستجابة بكل محافظة (حضر / ريف)

Table (B): Designed and Implemented Sample and Response Rate According to Governorate (Urban – Rural)

| Governorate | نسبة الإستجابة (%) | | | العينة المنفذة | | | العينة المصممة | | | المحافظة |
|------------------|--------------------|------|------|--------------------|-------|------|-----------------|-------|------|---------------|
| | Response Rate | | | Implemented Sample | | | Designed Sample | | | |
| | إجمالي | ريف | حضر | إجمالي | ريف | حضر | إجمالي | ريف | حضر | |
| Total | 87.0 | 90.9 | 81.9 | 19568 | 11443 | 8125 | 22500 | 12582 | 9918 | الإجمالي |
| Cairo | 71.6 | 0.0 | 71.6 | 1469 | 0 | 1469 | 2052 | 0 | 2052 | القاهرة |
| Alexandria | 88.9 | 0.0 | 88.9 | 1056 | 0 | 1056 | 1188 | 0 | 1188 | الإسكندرية |
| Port Said | 85.6 | 0.0 | 85.6 | 262 | 0 | 262 | 306 | 0 | 306 | بورسعيد |
| Suez | 86.6 | 0.0 | 86.6 | 265 | 0 | 265 | 306 | 0 | 306 | السويس |
| Damietta | 86.7 | 87.9 | 84.8 | 437 | 269 | 168 | 504 | 306 | 198 | دمياط |
| Dakahlia | 88.7 | 90.0 | 85.6 | 1277 | 907 | 370 | 1440 | 1008 | 432 | الدقهلية |
| Sharkia | 90.5 | 92.4 | 85.1 | 1352 | 1015 | 337 | 1494 | 1098 | 396 | الشرقية |
| Kalyoubia | 86.5 | 92.1 | 79.2 | 1136 | 680 | 456 | 1314 | 738 | 576 | القليوبية |
| Kafr-El-sheik | 89.5 | 91.2 | 84.3 | 773 | 591 | 182 | 864 | 648 | 216 | كفر الشيخ |
| Gharbia | 94.4 | 97.0 | 88.9 | 1139 | 803 | 336 | 1206 | 828 | 378 | الغربية |
| Menoufia | 75.0 | 76.5 | 69.4 | 756 | 606 | 150 | 1008 | 792 | 216 | المنوفية |
| Behira | 89.7 | 91.1 | 84.4 | 1243 | 1000 | 243 | 1386 | 1098 | 288 | البحيرة |
| Ismaelia | 90.9 | 94.4 | 87.0 | 409 | 221 | 188 | 450 | 234 | 216 | الإسماعيلية |
| Giza | 80.8 | 88.4 | 76.3 | 1440 | 589 | 851 | 1782 | 666 | 1116 | الجيزة |
| Beni- Suef | 90.5 | 92.1 | 85.9 | 717 | 547 | 170 | 792 | 594 | 198 | بني سويف |
| Fayoum | 96.6 | 96.4 | 97.5 | 835 | 642 | 193 | 864 | 666 | 198 | الفيوم |
| Menia | 90.9 | 92.0 | 86.5 | 1129 | 911 | 218 | 1242 | 990 | 252 | المنيا |
| Asyout | 91.6 | 93.0 | 87.8 | 923 | 686 | 237 | 1008 | 738 | 270 | اسيوط |
| Suhag | 91.4 | 91.9 | 89.7 | 1004 | 794 | 210 | 1098 | 864 | 234 | سوهاج |
| Qena | 86.1 | 86.8 | 83.3 | 713 | 578 | 135 | 828 | 666 | 162 | قنا |
| Aswan | 94.9 | 96.0 | 93.5 | 444 | 242 | 202 | 468 | 252 | 216 | أسوان |
| Luxor | 93.5 | 96.8 | 88.9 | 404 | 244 | 160 | 432 | 252 | 180 | الأقصر |
| Red Sea | 88.2 | 0.0 | 88.2 | 127 | 0 | 127 | 144 | 0 | 144 | البحر الأحمر |
| El-wadi El-Gidid | 93.7 | 94.4 | 92.6 | 118 | 68 | 50 | 126 | 72 | 54 | الوادي الجديد |
| Matrouh | 76.2 | 83.3 | 73.3 | 96 | 30 | 66 | 126 | 36 | 90 | مطروح |
| South Sinai | 61.1 | 55.6 | 66.7 | 44 | 20 | 24 | 72 | 36 | 36 | جنوب سيناء |

SECTION 3

Survey Tools

First: Questionnaire

In designing the questionnaire of LFSS, the use of recent concepts and definitions of labor force, employment and unemployment adopted by the International Labor Organization (ILO).

A brief description of the questionnaire are as follow:

The LFSS questionnaire consists of four sections. In addition to a cover page, include geographical and identification data of the household.

1- Section one : some Demographic characteristics of household members:

All household members are included in this table which gathers information on the household composition and demographic characteristics for all household members eg. (gender, age, marital status, educational level).

2- Section two: Work characteristics:

This section gathers information on:

- Current situation of work.
- Employment status (paid worker, employer, self employed, unpaid family worker, unpaid worker).
- Economic activity.
- Establishment sector where the respondent work.
- Occupation (craft / profession).
- Actually working hours during the survey week.
- Registering in social insurance or health insurance.
- Type of contract between the employed person and the employer (official hiring , permanent contract, temporary contract , no contract).
- Monthly wage average.
- Questions about secondary work.

الفصل الثالث

أدوات البحث

أولاً: الاستمارة المستخدمة فى البحث:

روعي عند تصميم استمارة البحث , الأخذ بأحدث المفاهيم والتعاريف المستخدمة للقوى العاملة والعمالة والبطالة التي أقرتها منظمة العمل الدولية.

فيما يلي عرض موجز للاستمارة:

تتكون استمارة البحث من أربعة أقسام، بالإضافة إلى صفحتى الغلاف الداخلى والخارجى والتي تحتوى على البيانات التعريفية والجغرافية للأسرة.

١- القسم الأول: الخصائص الديموجرافية لأفراد الأسرة:

يسجل بالقسم جميع أفراد الأسرة المعيشية والخصائص الديموجرافية والاجتماعية لكل فرد منهم: (النوع، السن، الحالة التعليمية، الحالة الزوجية).

٢- القسم الثانى : الخصائص الخاصة بالعمل:

- يشمل هذا القسم بيانات عن:
- الموقف الحالى من العمل.
 - علاقة المشتغل بعمله سواء كان يعمل بأجر أو صاحب عمل أو يعمل لحسابه أو لدى الأسرة بدون أجر .
 - النشاط الاقتصادى.
 - نوع القطاع الذى تتبعه المنشأة التى يعمل بها الفرد.
 - نوع العمل (الحرفة / المهنة).
 - عدد ساعات العمل الفعلية خلال أسبوع البحث.
 - اشتراك الفرد فى التأمين الصحى، التأمينات الاجتماعية.
 - وجود عقد قانوني مكتوب أو تعيين رسمي بين الفرد وجهة العمل وطبيعة هذا العقد(تعيين رسمي ، عقد دائم ، عقد مؤقت ، بدون عقد).
 - متوسط الأجر من العمل.
 - ي- أسئلة عن العمل الثانوى.

3- Section Three Characteristics of not working persons:

This section including information on the Characteristics of persons who are not working according to current situation (unemployed, outside labour force, outside manpower).

4- Section Four: Characteristics of unemployed persons:

The section includes information on the Characteristics of unemployed persons (15 – 64 year) during the reference week
As:

- Type of Unemployment.
- Main activity and occupation for unemployed persons who worked before.
- Last unemployment period by months .
- The main reason for unemployment.

٣- القسم الثالث: خصائص غير العاملين:

يشمل هذا القسم بيانات عن:
الموقف الحالي للفرد سواء كان متعطلاً أو خارج قوة العمل أو خارج القوى البشرية.

٤- القسم الرابع: خصائص الأفراد المتعطلين:

يستوفي هذا القسم لكافة الأفراد (١٥ - ٦٤ سنة) الذين استوفوا شروط التعطل, يشمل هذا القسم بيانات عن:

- نوع التعطل .
- النشاط الاقتصادي وآخر مهنة زاولها قبل فترة التعطل الأخيرة بالنسبة للمتعمل الذي سبق له العمل .
- مدة التعطل الأخيرة المتصلة بالشهور.
- السبب الرئيسي للتعطل.

Second: Classifications:

1-Manual for researchers

Interviewer and field editor manual was prepared to help researchers and field workers to conduct their tasks perfectly, It includes :

- Identification of the survey importance.
- Responsibilities of interviewers, field editors and supervisors.
- General instructions i.e. interview principle, how to deal with refusal cases and avoiding of expectation and being in hurry.
- Explanation of each question, its purpose and how it can be filled.

2- Classification of Occupation

The occupational classification of 2005 which is derived from the 1988 International Standard Classification of Occupation (ISCO) “ first four codes are for international digits “ and (2) coding for occupations into six digits after slightly modification to suit Egypt's conditions.

3- Classification of Industry (economic activity)

We use of the Industry Classification of 2007 which is derived from the International Standard Industry Classification (ISIC) - Revision Four- “ in the first four international digits “tabulation categories and (2) in the coding process at the level of six digits after slightly modification to suit Egypt's conditions.

4- Administrative Classification

The Administrative Classification has been used in coding statistical data geographically according to governorates, kism, Markaz and villages as well as the new cities established inside each governorate.

ثانياً: الأدلة والتصانيف المستخدمة:

١- كتيب تعليمات الباحثين :

تم إعداد كتيب تعليمات الباحثين بهدف إمدادهم والقائمين على العمل الميداني بدليل استرشادي يساعدهم على تنفيذ أداء مهامهم على الوجه الأكمل، ويحتوى الكتيب على الآتي:

- التعريف بأهداف البحث.
- واجبات ومسئوليات كل من الباحث ، المراجع والمشرف.
- إرشادات عامة لجمع البيانات مثل : فن المقابلة ، التعامل مع مقاومة المجيب ، مواجهة تردد المجيب بلباقة ، تجنب التوقعات وعدم تعجل المقابلة.
- شرح لكل سؤال وارد بالاستمارة وما هو الهدف من كل سؤال وكيفية استيفائه.

٢- دليل التصنيف المهني:

تم استخدام دليل المهن لعام ٢٠٠٥ الذي يتفق مع التصنيف الدولي الموحد للمهن لعام ١٩٨٨ (ISCO) في ترميز المهن على مستوى أربعة حدود وتم إضافة عدد (٢) كود ليكون ترميز المهن على مستوى ستة حدود ليلانم ظروف جمهورية مصر العربية.

٣- دليل النشاط الاقتصادي:

تم استخدام دليل النشاط الاقتصادي لعام ٢٠٠٧ والذي يتفق مع التصنيف الدولي للنشاط الاقتصادي (ISIC) في ترميز النشاط على مستوى أربعة حدود وتم إضافة عدد (٢) كود ليكون ترميز النشاط على مستوى ستة حدود ليلانم ظروف جمهورية مصر العربية.

٤- دليل الوحدات الإدارية :

تم استخدام هذا الدليل في تبويب البيانات الإحصائية تبويبا جغرافيا طبقا للمحافظات والأقسام والمراكز والشيخايات والقرى بكل منها، كذلك المدن والمجتمعات العمرانية الجديدة الداخلة في النطاق الجغرافي لكل محافظة.

Section 4

Definitions and Concepts

First: Survey Unit

The household has been taken as the survey unit. It is defined as: one person or a group of persons who share the living (food and house) regardless of whether they are relatives or marriage relationship. The de jure enumeration is applied.

1- According to this definition, household members include:

- Persons who are usually living with the household and are present during the time of survey.
- Persons who are usually living with the household but temporarily absent inside Egypt at the time of the survey (less than 6 months).
- Servants who reside permanently with the family and share food and housing with it. Soldiers persons, reserve officers present or absent at household.
- Civilians working for the military force
- Persons who are working at police stations (police staff, civilians).

2- The following are excluded from the household members

- Armed forces officers and Non-commissioned officers (NCO), since the survey is conducted to the civilian labor force only.
- The household members who live abroad 6 months or more, because the survey covers only labour force inside the republic.
- Household members who are absent 6 months or more.
- Guests and visitors.

Second: Periodicity:

The survey is currently conducted in four rounds annually (Jan-Mar) (Apr-Jun) (Jul-sep) (Oct-Dec.) in order to take into consideration the seasonality of employment and unemployment.

Third: Reference Period

Employment and unemployment data, have been collected with reference period (one week).

الفصل الرابع

التعاريف والمفاهيم المستخدمة في البحث

أولاً: وحدة البحث:

هي الأسرة المعيشية معرفة طبقاً للأساس النظري (محل الإقامة المعتاد) للعد وتتكون من فرد أو مجموعة أفراد يشتركون معاً في ظروف معيشية واحدة (المأكل والمسكن) وتربطهم أو لا تربطهم صلة قرابة.

١- ووفقاً لهذا التعريف يدخل ضمن أفراد الأسرة

كل من:

- أفراد الأسرة المقيمون عادة والمتواجدون فعلاً وقت الزيارة.
- ب- الأفراد المقيمون عادة والغائبون بصفة مؤقتة وقت البحث داخل الجمهورية (مدة أقل من ٦ شهور).
- ج- الخدم المقيمون بصفة دائمة مع الأسرة و المشاركين لها في المأكل والمسكن.
- د- الأفراد المجندون والضباط الاحتياط والمكلفون الحاضرون بالأسرة أو الغائبون عنها.
- هـ- الأفراد المدنيين العاملون بالقوات المسلحة.
- و- الأفراد العاملون بأجهزة الشرطة (رجال الشرطة والمدنيون).

٢- لا يدخل ضمن أفراد الأسرة:

- أ- أفراد الأسرة العسكريين من الضباط العاملين وضباط الشرف وضباط الصف المتطوعين. حيث يقتصر البحث على دراسة قوة العمل المدنية فقط.
- ب- أفراد الأسرة المقيمون خارج الجمهورية للعمل لمدة ٦ شهور فأكثر حيث يقيس البحث قوة العمل داخل الجمهورية.
- ج- أفراد الأسرة الغائبون لمدة ٦ شهور فأكثر.
- د- الزوار والضيوف.

ثانياً: دورية البحث:

يتم تنفيذ البحث في أربع دورات سنوياً (يناير - مارس), (أبريل - يونيو), (يوليو - سبتمبر), (أكتوبر - ديسمبر) وذلك لأخذ أثر الموسمية على العمالة والبطالة في الاعتبار.

ثالثاً: فترة الإسناد الزمني:

يؤخذ بفترة الإسناد الزمني القصيرة (أسبوع) عند جمع بيانات البحث, خاصة بيانات العمالة والبطالة.

Fourth: Basic Definitions and Concepts

In this survey, CAPMAS applies all recommendations, concepts and definitions issued by the UN and ILO in particular as stated in the following:

1- Manpower:

The manpower includes the whole population excluding the following categories:

- Children (less than 6 years).
- Persons of 65 years or more who don't work.
- Totally disabled persons.

These three categories are classified as "Economically inactive population".

The manpower is divided into:

A- Labor force :

They are the individuals aged (15 years and above) who are actually contributing, physically or mentally, to any economic activity relevant to commodities or services productions (employed), in addition to the persons who are physically able to work , willing to work, and actively seeking for work, but they didn't find it (unemployed) during the reference period.

(1) Employed:

They are the individuals of (15 years and above) who are performing any economic activity for some time (one hour at least) during the short reference period (one week) whether inside or outside establishments.

This definition includes also, the individuals assigned to a job but couldn't practice it over the period of survey because of Illness – injury – holidays–training or scholarship –labor dispute–work irregularity in the establishment for temporary reasons or work nature. As an exception, individuals who are engaged in a work, but they are in unpaid leaves for one year or more as long as they don't work during the survey week thus,they are excluded from the working population.

رابعاً: التعاريف والمفاهيم الأساسية :

يلتزم الجهاز بتطبيق كافة التوصيات والمفاهيم والتعاريف الصادرة عن الأمم المتحدة وبصفة خاصة منظمة العمل الدولية فيما يتصل بهذا البحث وذلك على النحو التالي:

١- القوى البشرية:

تشمل القوى البشرية جميع السكان عدا:

- أ- صغار السن أقل من ٦ سنوات.
 - ب- الأفراد ٦٥ سنة فأكثر ولا يعملون.
 - ج- المصاب بعجز كلي (غير قادر على العمل بصفة دائمة).
- وتمثل هذه الفئات مجتمعة ما يعرف بالسكان غير النشطين اقتصادياً.

تنقسم القوى البشرية إلى:

أ- الأفراد داخل قوة العمل :

تشمل جميع الأفراد (١٥ سنة فأكثر) ويساهمون فعلاً بمجهوداتهم الجسدية أو العقلية في أي نشاط اقتصادي يتصل بإنتاج السلع والخدمات (المشتغلون) وكذلك الذين يقدرون على أداء مثل هذا النشاط الاقتصادي ويرغبون فيه وبيحثون عنه ولكنهم لا يجدونه (المتعطلون) خلال فترة البحث.

(١) المشتغلون:

هم الأفراد (١٥ سنة فأكثر) الذين يزاولون أعمالاً بأي من الأنشطة الاقتصادية لبعض الوقت (على الأقل ساعة) خلال فترة الإسناد القصيرة للبحث (أسبوع) سواء داخل المنشآت أو خارجها.

ويعتبر في حكم المشتغلين الأفراد المرتبطون بعمل ولم يتمكنوا من ممارسته طوال فترة البحث بسبب المرض أو الإصابة أو الإجازة الاعتيادية أو منحة تدريبية أو دراسية أو لنزاع عمالي أو لعدم انتظام العمل في المنشأة لأسباب مؤقتة أو لأسباب ترجع لطبيعة العمل في بعض الأنشطة وإستثناءً من ذلك لا يعتبر الفرد المرتبط بعمل والحاصل على أجازته بدون مرتب لمدة عام فأكثر مشتغلاً طالما لم يزاول عملاً آخر خلال فترة البحث.

(2)Unemployed:

They are individuals aged (15 -64 years) who are physically able to work, willing to work and actively seeking work, but did not find it during the week preceding the survey. Unemployed persons include those who have work contract with employer according to which they will start working after survey reference week .workers suspended from work ,temporarily for unknown duration are also included as long as they are actively seeking work and cannot find it and did not earn any wages during the survey reference week.

Unemployment is divided into:

- **Previously employed**, but did not work during the survey week, according to the above definition.
- **Newly unemployed** including fresh graduates who have not started their working life yet.

B- Out of labor force:

They are the individuals in the age of (6 -64 years) years old who are physically able to work but don't have the desire to work and don't look for it during the survey period for one or more of the following reasons:

- (1) Family circumstances. (Dedicated to house work).
- (2) Preparation for entering into the labor market (full time students).
- (3) No work desire (not interested).
- (4) Retired persons under the age of 65 years.
- (5) The disability that temporary prevents individual from work.
- (6) Persons who are in unpaid leaves for one year or more and don't work.

Other temporary reasons such as :

- (1) Individuals who are in compulsory military service, whether they work before conscription or not .
- (2) Hospitalized persons who are not engaged in work.
- (3) Prisoners.
- (4) Persons who are temporary suspended form work as long as he/she is not paid a wage or looks for work.
- (5) University graduate who performs the public service.

(٢) المتعطلون:

هم الأفراد في سن (١٥ -٦٤ سنة) الذين يقدرون على العمل ويرغبون فيه ويبحثون عنه ولكنهم لا يجدونه ويعتبر الفرد متعطلاً خلال أسبوع البحث ولو كان قد تعاقد على عمل وحدد لتسلمه تاريخ لاحق لأسبوع البحث, ويدخل ضمن المتعطلين الموقوف عن العمل إيقافاً مؤقتاً أو لأجل غير مسمى ما دام يبحث عن عمل ولا يجده ولا يتقاضى أجراً أثناء أسبوع البحث وينقسم المتعطلون إلى:

- متعطل قديم (سبق له العمل) لكنه لم يكن يعمل طوال فترة البحث طبقاً للتعريف السابق.
- متعطل حديث (لم يسبق له العمل): مثل الخريج (دبلوم أو جامعة) الذي لم يلتحق بأي عمل بعد.

ب- الأفراد خارج قوة العمل:

هم الأفراد في سن (٦ -٦٤ سنة) والقادرون على العمل ولا يعملون ولا يبحثون عن العمل أثناء فترة البحث لسبب أو أكثر من الأسباب الآتية :

- (١) ظروف عائلية (المتفرغات لأعمال المنزل).
- (٢) إعداد أنفسهم للدخول في ميدان العمل (الطالب المتفرغ للدراسة).
- (٣) عدم الرغبة في العمل (الزاهد عن العمل).
- (٤) بالمعاش أو التقاعد وعمره أقل من ٦٥ سنة.
- (٥) عجز جزئي يمنع الفرد مؤقتاً عن العمل.
- (٦) من هم في أجازة بدون مرتب لمدة سنة فأكثر ولا يعملون ولا يبحثون عن عمل.

وهناك بعض الأسباب المؤقتة للخروج من قوة العمل

وهي:

- (١) المجندون سواء كانوا من حملة المؤهلات أم من غير حملة المؤهلات ، سواء كانوا يعملون أو لم يسبق لهم العمل قبل التجنيد ، سواء كانوا مجندون عاديون أو ضباط احتياط أو منتحقون للعمل بجهاز الشرطة (بالأمن المركزي).
- (٢) نزلاء المستشفيات غير المرتبطين بعمل.
- (٣) نزلاء السجون.
- (٤) الموقوف عن العمل مؤقتاً أو لأجل غير مسمى طالما لا يتقاضى أجراً ولا يبحث عن عمل.
- (٥) خريج الجامعة الذي يؤدي الخدمة العامة.

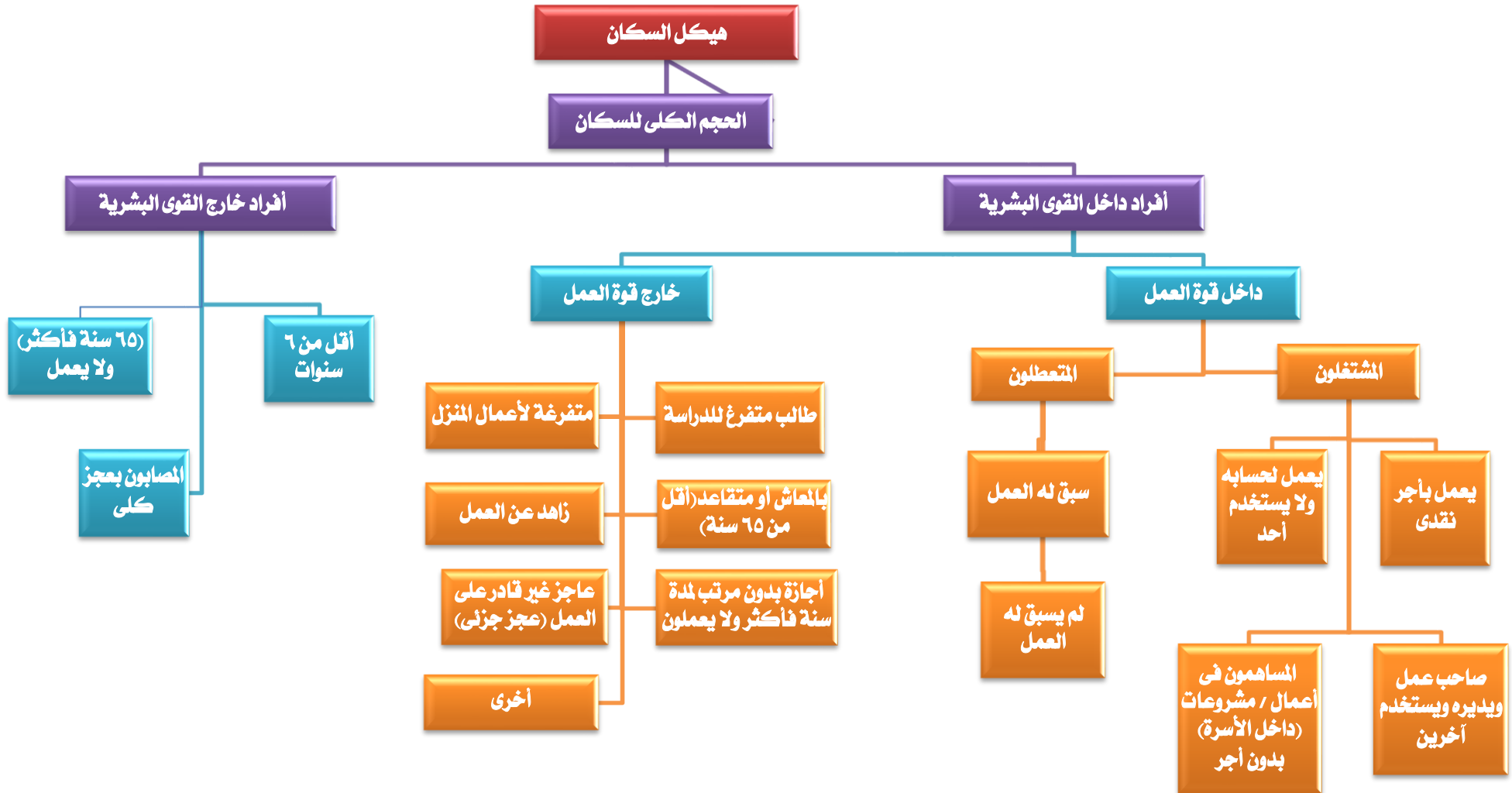

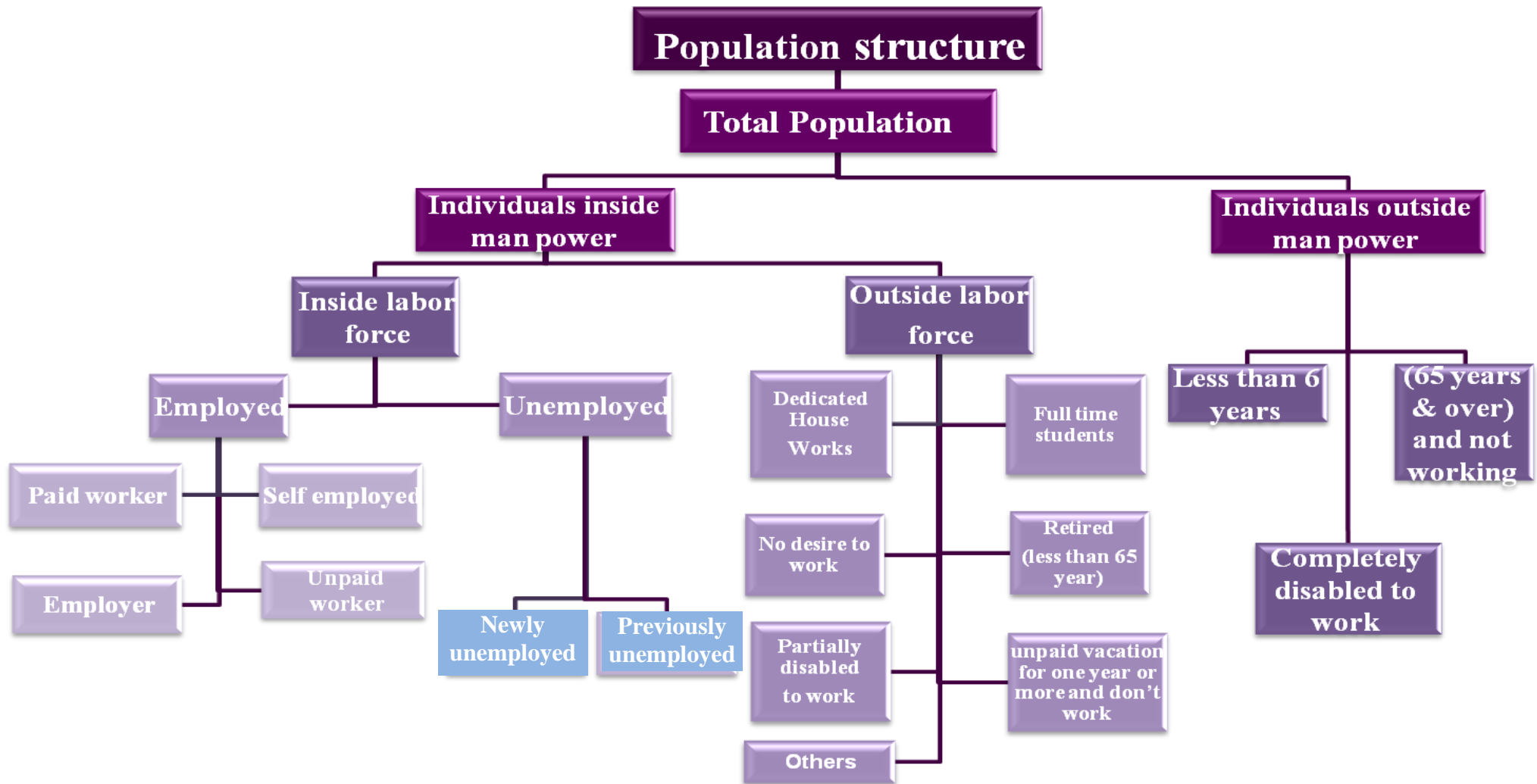

SECTION 5

Implementation Stages

First: Field work

- 1- The field staff was selected from the most experienced persons...
- 2- Central training program for supervisors was conducted at CAPMAS in Cairo and locally in governorates for interviewers and field editors.
- 3- Supervision program was implemented on collections data persons in all governorates to check the field work.
- 4- Data were collected by using personal interview method for household in dwelling and it had been obtained from the head of household or his wife or any eligible person in case of their absence.
- 5- Duties and responsibilities of all levels of field staff (interviewer, editor and supervisor) were defined to enable them perform their tasks accurately and on time.

Second: Data Processing

1- Coding

Specialized staff is responsible for coding data of activity, occupation and geographical identification according to activity, occupation and geographical manual, thus the questionnaires will be valid for data entry.

2- Data entry and tabulations

It included machine data entry, and data validation and tabulation as well as preparing a final survey bulletin.

الفصل الخامس

مراحل تنفيذ البحث

أولاً : العمل الميداني :

- ١ - تم اختيار المشتغلين بهذا البحث من أكفأ الباحثين الناشطين وذوى الخبرة من موظفي الجهاز مع الاستعانة بالشباب من خارج الجهاز.
- ٢- تم عقد دورات تدريبية مركزية بمقر الجهاز بالقاهرة للمشرفين ومحلية بالمحافظات للمراجعين والباحثين .
- ٣- تم إعداد برنامج إشرافي على أعمال جمع البيانات ومراجعتها ميدانيا في جميع محافظات الجمهورية باستخدام المقابلة .
- ٤- يتم جمع بيانات البحث بأسلوب المقابلة الشخصية للأسرة في المسكن الذي تقيم فيه ويجب الحصول على البيانات من رئيس الأسرة أو الزوجة أو أي شخص بالغ رشيد من أفراد الأسرة في حالة غياب رئيس الأسرة والزوجة.
- ٥- تم تحديد واجبات ومسئوليات كل فئة من المشتغلين (الباحث - المراجع الميداني - المشرف) في تنفيذ البحث ميدانيا حتى يمكنهم أداء مهامهم بالدقة المطلوبة وفي المواعيد المحددة.

ثانياً : مرحلة التجهيز الآلي واستخراج البيانات:

١- الترميز:

بعد انتهاء العمل الميداني تقوم مجموعة من العاملين المتخصصين في الترميز بترميز البيانات الخاصة بالنشاط , المهنة , طبقا لدليل النشاط, دليل المهن, وبذلك تصبح الاستمارات صالحة لمرحلة التجهيز الآلي.

٢- التجهيز الآلي واستخراج البيانات:

تشمل هذه المرحلة تنقية الأخطاء, التحقق من سلامة عملية استيفاء الاستمارات, استخراج جداول مخرجات البحث وإعداد النشرة في صورتها النهائية.

Third: Quality Control Procedures

The precision of survey results depends to a large extent on how the survey has been conducted. As such, it was deemed crucial to exert much effort and to take necessary actions towards rigorous preparation for the present survey. The preparatory activities, included set up the general framework of survey implementation such as:

- 1- Applying the recent international recommendations of different concepts and definitions.
- 2- Evaluating the quality of data in all different Implementation stages to avoid or minimize errors to the lowest level possible through:
 - A. Implementing field editing after finishing data collection for households in governorates to avoid any errors in suitable time.
 - B. Re-interviewing a sample of households by Quality Control Department at CAPMAS and examining the differences with the original responses As a specific questionnaire is designed to include important data using tablets.

Fourth: Data availability:

Survey results issued:

- 1- Printed
 - A- Quarterly bulletin (Four bulletins)
 - B- Annually bulletin
 - C- Press release (annually and Quarterly)
- 2- Electronic on CAPMAS Website.
- 3- Figures may not sum up to the indicated totals due to rounding.

Table(c) Presented the estimated number of Labor Force (15 years & above), Employed, Unemployed and Unemployment Rate First quarter 2024 compared to First and fourth quarter 2023 according to Gender .

Figures may not be exactly summed up to the indicated totals due to approximation.

ثالثاً: إجراءات مراقبة وضبط الجودة :

تتوقف دقة نتائج أي بحث إحصائي بشكل أساسي على كيفية الإعداد والتحضير لإجراء البحث ومن هذا المنطلق فقد روعي ضرورة الإعداد الجيد لهذا البحث نظراً لأهميته البالغة ومراعاة ما يلي:

- ١- الالتزام بأحدث التوصيات الدولية الخاصة بالتعاريف والمفاهيم المختلفة.
- ٢- تقييم جودة بيانات البحث بمراحله التنفيذية المختلفة وذلك لتلافي حدوث الأخطاء أو الإقلال منها والعمل على عدم تكرارها وذلك من خلال :
 - أ - إجراء المراجعة الميدانية للاستمارات عقب الانتهاء من مرحلة جمع بيانات الأسر المبحوث بالمحافظات حتى يمكن تدارك أية أخطاء ميدانية في الوقت المناسب حيث تم تخصيص مراجع ميداني لكل خمس باحثين ليتولى مراجعة الاستمارات.
 - ب- تكليف الإدارة العامة لمراقبة الجودة بالجهاز ببحث عينة عشوائية في بعض المحافظات, ذلك بإعادة بحث بعض الأسر عن طريق باحث مختلف حيث تم إعداد استمارة خاصة تتضمن بعض البيانات الهامة يقوم الباحث باستيفانها باستخدام التابلت ، ثم تتم مطابقتها مع بيانات الباحث الأصلي لتحديد نسب الاختلافات بين بيانات كل من الباحثين ,وذلك لاتخاذ اللازم في هذا الشأن.

رابعاً: طرق إتاحة البيانات:

- تصدر نتائج البحث:
 - ١- في صورة ورقية :
 - أ- نشرات ربع سنوية (أربع نشرات) .
 - ب- نشرة سنوية مجمعة.
 - ج- بيانات صحفية (ربع سنوية) و سنوية.
 - ٢- في صورة إلكترونية ، حيث يتم نشر نتائج البحث على موقع الجهاز.
 - ٣- الإجماليات قد لا تساوى حاصل جمع المكونات وذلك نتيجة للتقريب.
- يوضح الجدول (ج) تقدير قوة العمل (١٥ سنة فأكثر) والمشتغلين والمتعطلين ومعدل البطالة الربع الأول لعام ٢٠٢٤ بالمقارنة بالربع الأول والرابع لعام ٢٠٢٣ وفقاً للنوع.
- نظراً لتكبير نتائج عينة البحث آلياً فإن الجملة قد لا تساوى حاصل جمع المكونات وذلك نتيجة للتقريب.

جدول (ج) تقدير قوة العمل (١٥ سنة فأكثر) والمشتغلين والمتعطلين ومعدل البطالة بالربع الثاني و الثالث ٢٠٢٤ بالمقارنة بالربع الثالث من عام ٢٠٢٣ وفقاً للنوع

Table (c) Estimated No. of Labor Force (15 years & above), Employed, Unemployed and Unemployment Rate, For Second & Third Quarters 2024 Compared to Third quarter 2023 according to Gender.

(No:000)

(الأرقام بالآلاف)

| Items | Gender | الربع الثالث ٢٠٢٤ Third quarter 2024 | الربع الثاني ٢٠٢٤ Second quarter 2024 | الربع الثالث ٢٠٢٣ Third quarter 2023 | النوع | البيان |
|-----------------------|--------|--|---|--|-------|------------------------|
| Labour Force | Male | 26432 | 25796 | 26103 | ذكور | قوة العمل |
| | Female | 5786 | 5627 | 5853 | إناث | |
| | Total | 32218 | 31423 | 31956 | جملة | |
| Employed persons | Male | 25327 | 24714 | 24850 | ذكور | المشتغلين |
| | Female | 4732 | 4651 | 4843 | إناث | |
| | Total | 30059 | 29365 | 29693 | جملة | |
| Unemployed persons | Male | 1106 | 1082 | 1254 | ذكور | المتعطلين |
| | Female | 1053 | 976 | 1009 | إناث | |
| | Total | 2159 | 2058 | 2263 | جملة | |
| Unemployment rate (%) | Male | 4.2 | 4.2 | 4.8 | ذكور | معدل البطالة (%) |
| | Female | 18.2 | 17.3 | 17.2 | إناث | |
| | Total | 6.7 | 6.5 | 7.1 | جملة | |



معدلات المساهمة في النشاط الإقتصادي طبقاً لفئات السن، الحالة التعليمية، الأقاليم الجغرافية والنوع

Economic Activity Rates by Age Group, Educational Status Geographical Regions And Gender

Table No. (1)

جدول رقم (١)

| Characteristics | Gender | | | الخصائص |
|-----------------------------|--------------|----------------|--------------|----------------------------------|
| | Total - جملة | Females - إناث | Males - ذكور | |
| Total | 44.4 | 16.4 | 71.1 | الإجمالي |
| Age group | | | | فئات السن |
| 15- 19 | 15.2 | 3.4 | 25.0 | ١٩ - ١٥ |
| 20- 24 | 41.9 | 19.1 | 59.5 | ٢٤ - ٢٠ |
| 25- 29 | 56.0 | 21.0 | 93.1 | ٢٩ - ٢٥ |
| 30- 39 | 57.6 | 20.1 | 97.0 | ٣٩ - ٣٠ |
| 40- 49 | 60.1 | 23.3 | 96.3 | ٤٩ - ٤٠ |
| 50-59 | 54 | 19.7 | 89.0 | ٥٩ - ٥٠ |
| 60- 64 | 22.3 | 4.9 | 38.9 | ٦٤ - ٦٠ |
| 65+ | 9.6 | 1.5 | 16.9 | +٦٥ |
| Educational Status | | | | الحالة التعليمية |
| Illiterate | 32.5 | 10.6 | 69.7 | أمي |
| Read & Write | 53.0 | 13.2 | 79.3 | يقرأ ويكتب وشهادة محو الأمية |
| Less than intermediate | 31.2 | 6.8 | 52.9 | مؤهل أقل من المتوسط |
| General/ Azhari secondary | 18.3 | 5.1 | 29.9 | ثانوية عامة و ثانوية الأزهرية |
| Technical Secondary | 55 | 15.7 | 86.0 | مؤهل متوسط فني |
| Above Intermediate | 61.8 | 35.3 | 81.3 | مؤهل فوق المتوسط وأقل من الجامعي |
| University & Higher | 65.1 | 44.6 | 83.4 | مؤهل جامعي ومؤهل فوق الجامعي |
| Geographical regions | | | | الأقاليم الجغرافية |
| Urban governorates | 44.4 | 21.0 | 66.7 | المحافظات الحضرية |
| Urban Lower Egypt | 44.6 | 18.9 | 69.5 | حضر الوجه البحري |
| Rural Lower Egypt | 46.4 | 17.5 | 73.9 | ريف الوجه البحري |
| Urban Upper Egypt | 43.9 | 16.4 | 70.3 | حضر الوجه القبلي |
| Rural Upper Egypt | 42.2 | 10.5 | 72.2 | ريف الوجه القبلي |
| Urban Frontier governorates | 42.9 | 16.8 | 66.1 | حضر محافظات الحدود |
| Rural frontier governorates | 40.3 | 6.6 | 71.5 | ريف محافظات الحدود |

Economic Activity Rate = No. of Labour Force / Population * 100

معدل المساهمة في النشاط الإقتصادي = قوة العمل / السكان (15 سنة فأكثر) * 100

معدلات المساهمة في النشاط الاقتصادي طبقاً للحالة التعليمية و النوع
Economic Activity Rates by Educational Status and Gender

Figure No. (2)

شكل رقم (٢)

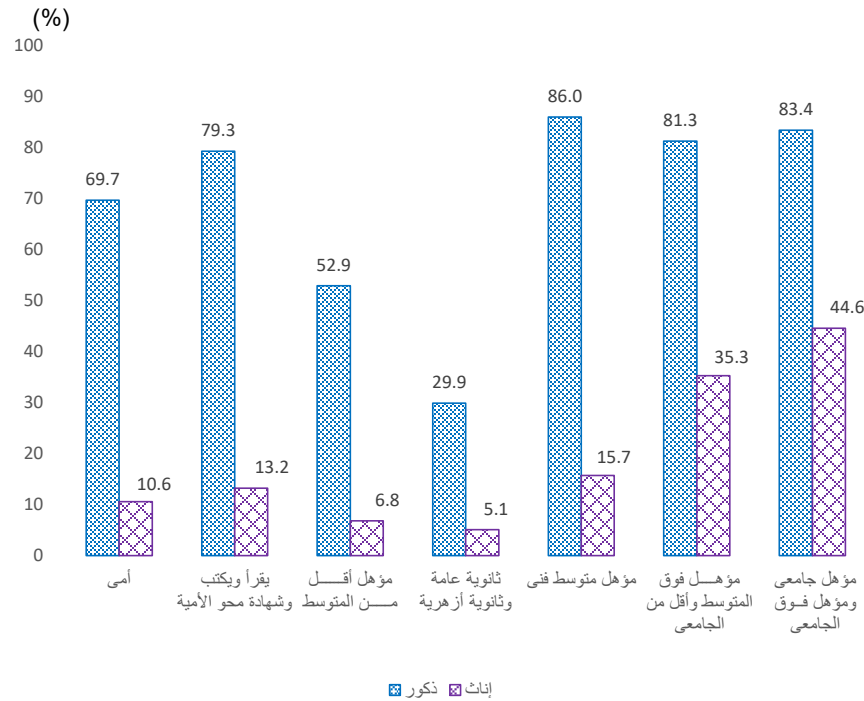

معدلات المساهمة في النشاط الاقتصادي طبقاً لفئات السن والنوع
Economic Activity Rates by Age Group And Gender

Figure No. (1)

شكل رقم (١)

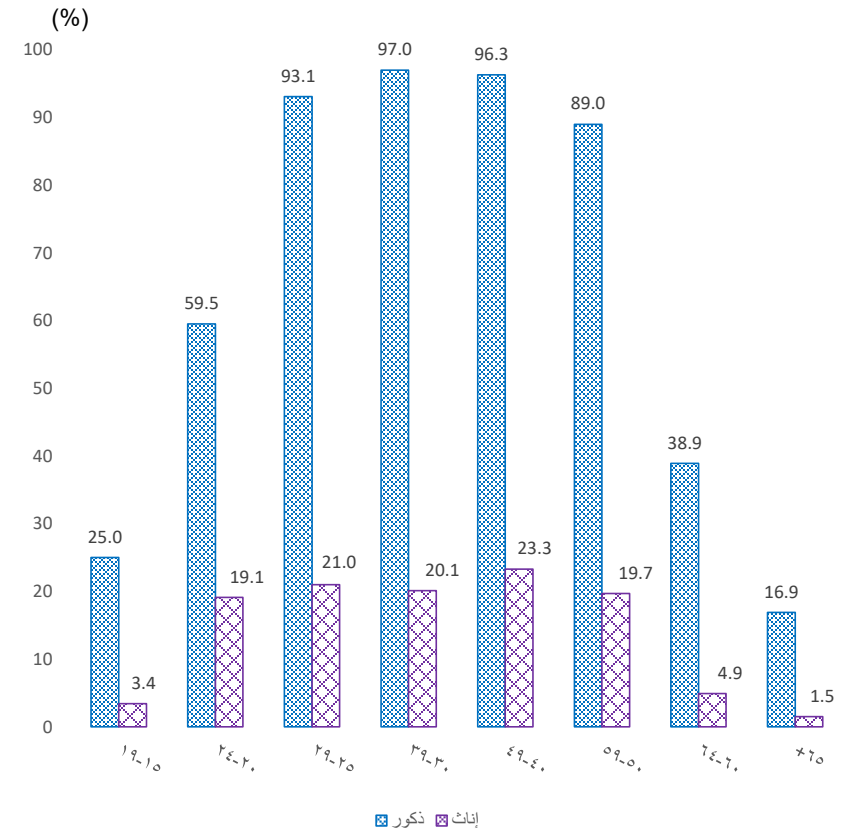

معدلات التشغيل طبقاً لفئات السن، الحالة التعليمية، الأقاليم الجغرافية والنوع

Employment rates by age groups, Educational status , Geographical Regions and Gender

Table No. (2)

جدول رقم (٢)

| Characteristics | Gender النوع | | | الخصائص |
|-----------------------------|--------------|----------------|--------------|----------------------------------|
| | Total - جملة | Females - إناث | Males - ذكور | |
| Total | 41.4 | 13.4 | 68.1 | الإجمالي |
| Age group | | | | فئات السن |
| 15- 19 | 13.1 | 2.4 | 22.0 | ١٩ - ١٥ |
| 25- 29 | 33.8 | 9.8 | 52.3 | ٢٤ - ٢٠ |
| 25- 29 | 49.3 | 14.6 | 86.2 | ٢٩ - ٢٥ |
| 30- 39 | 54.7 | 16.5 | 94.8 | ٣٩ - ٣٠ |
| 40- 49 | 58.4 | 21.3 | 94.9 | ٤٩ - ٤٠ |
| 50-59 | 53.3 | 19.5 | 87.9 | ٥٩ - ٥٠ |
| 60- 64 | 21.8 | 4.9 | 38.1 | ٦٤ - ٦٠ |
| 65+ | 9.6 | 1.5 | 16.9 | +٦٥ |
| Educational Status | | | | الحالة التعليمية |
| Illiterate | 31.9 | 10.2 | 68.9 | أمي |
| Read & Write | 51.5 | 12.0 | 77.7 | يقرا ويكتب وشهادة محو الأمية |
| Less than intermediate | 29.8 | 5.9 | 51.2 | مؤهل أقل من المتوسط |
| General/ Azhari secondary | 16.3 | 3.5 | 27.5 | ثانوية عامة وثانوية أهلية |
| Technical Secondary | 51.9 | 12.8 | 82.8 | مؤهل متوسط فني |
| Above Intermediate | 56.9 | 29.0 | 77.5 | مؤهل فوق المتوسط وأقل من الجامعي |
| University & Higher | 56.0 | 33.4 | 76.4 | مؤهل جامعي ومؤهل فوق الجامعي |
| Geographical Region | | | | الأقاليم الجغرافية |
| Urban governorates | 39.2 | 15.9 | 61.3 | المحافظات الحضرية |
| Urban Lower Egypt | 40.9 | 15.1 | 65.8 | حضر الوجه البحري |
| Rural Lower Egypt | 44.5 | 15.7 | 71.8 | ريف الوجه البحري |
| Urban Upper Egypt | 39.8 | 12.1 | 66.5 | حضر الوجه القبلي |
| Rural Upper Egypt | 40.6 | 8.7 | 70.8 | ريف الوجه القبلي |
| Urban Frontier governorates | 36.9 | 11.2 | 59.8 | حضر محافظات الحدود |
| Rural Frontier governorates | 38.2 | 6.1 | 67.8 | ريف محافظات الحدود |

Employment Rate = No. of Employed / Population *100

معدل التشغيل = عدد المشتغلين / السكان (15 سنة فأكثر) * 100

معدلات التشغيل طبقاً للحالة التعليمية والنوع
Employment Rates by Educational status and Gender

معدلات التشغيل طبقاً لفئات السن والنوع
Employment Rates by Age group and Gender

Figure No. (4)

شكل رقم (٤)

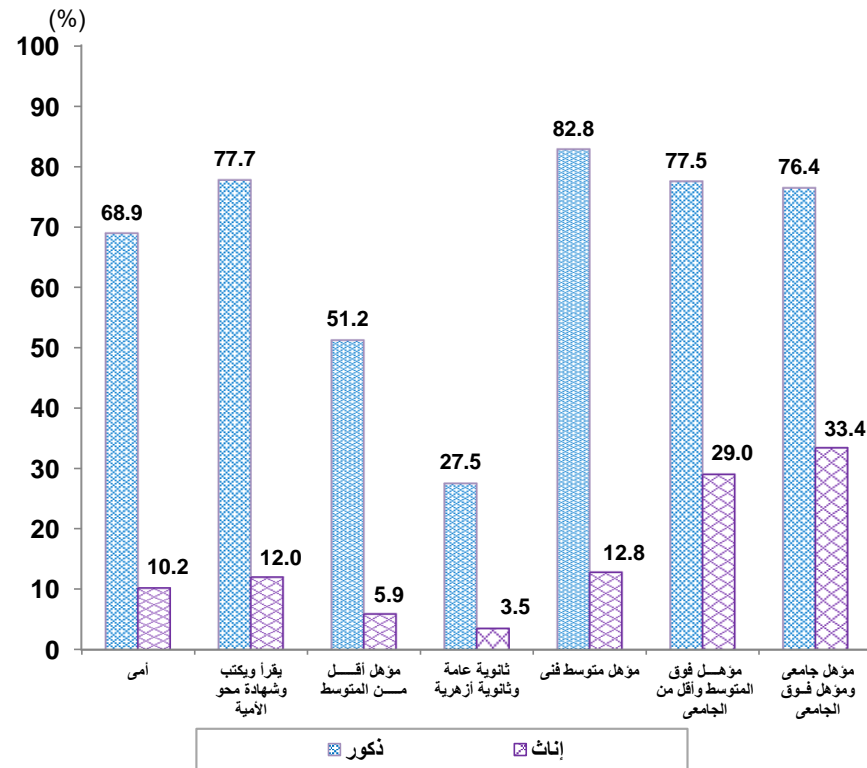
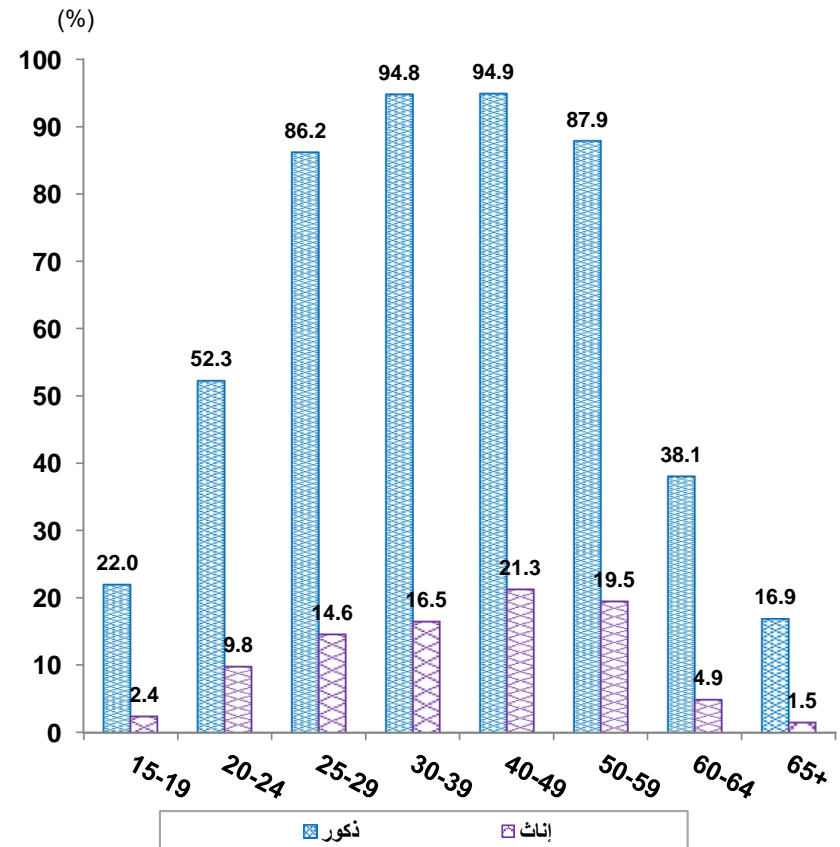

Figure No. (3)

شكل رقم (٣)



معدلات البطالة طبقاً لفئات السن، الحالة التعليمية، الأقاليم الجغرافية والنوع

Unemployment Rates by Age Group, Educational Status Geograghic Region And Gender

Table No. (3)

%

جدول رقم (٣)

| Characteristics | Gender النوع | | | الخصائص |
|-----------------------------|-----------------|----------------|--------------|----------------------------------|
| | Total - جملة | Females - إناث | Males - ذكور | |
| Total | 6.7 | 18.2 | 4.2 | الإجمالي |
| Age group | | | | فئات السن |
| 15- 19 | 13.8 | 28.8 | 12.1 | ١٩-١٥ |
| 20- 24 | 19.4 | 48.7 | 12.2 | ٢٤-٢٠ |
| 25- 29 | 11.8 | 30.5 | 7.4 | ٢٩-٢٥ |
| 30- 39 | 5.0 | 17.8 | 2.3 | ٣٩-٣٠ |
| 40- 49 | 2.9 | 8.5 | 1.5 | ٤٩-٤٠ |
| 50-59 | 1.3 | 1.2 | 1.3 | ٥٩-٥٠ |
| 60- 64 | 1.9 | 0.0 | 2.1 | ٦٤-٦٠ |
| Educational Status | | | | الحالة التعليمية |
| Illiterate | 1.7 | 3.6 | 1.2 | أمية |
| Read & Write | 2.7 | 9.4 | 2.0 | يقرأ ويكتب وشهادة محو الأمية |
| Less than intermediate | 4.3 | 14.3 | 3.2 | مؤهل أقل من المتوسط |
| General/ Azhari secondary | 11.0 | 31.9 | 7.9 | ثانوية عامة و ثانوية أزهريّة |
| Technical Secondary | 5.5 | 18.2 | 3.7 | مؤهل متوسط فنى |
| Above Intermediate | 7.8 | 17.8 | 4.6 | مؤهل فوق المتوسط وأقل من الجامعي |
| University & Higher | 13.9 | 25.1 | 8.5 | مؤهل جامعي ومؤهل فوق الجامعي |
| Geographical Regions | | | | الأقاليم الجغرافية |
| Urban governorates | 11.8 | 24.3 | 8.1 | المحافظات الحضرية |
| Urban lower Egypt | 8.3 | 19.9 | 5.3 | حضر الوجه البحري |
| Rural lower Egypt | 4.1 | 10.0 | 2.8 | ريف الوجه البحري |
| Urban upper Egypt | 9.3 | 26.5 | 5.5 | حضر الوجه القبلي |
| Rural upper Egypt | 3.8 | 17.3 | 2.0 | ريف الوجه القبلي |
| Urban frontier governorates | 13.9 | 33.3 | 9.5 | حضر محافظات الحدود |
| Rural frontier governorates | 5.4 | 7.1 | 5.2 | ريف محافظات الحدود |

Unemployment Rate = No. Unempolyed / Labour Force * 100

معدل البطالة = عدد المتعطلين / قوة العمل * ١٠٠

معدلات البطالة طبقاً لفئات السن والنوع
Unemployment Rates by Age group and Gender

Figure No. (5)

شكل رقم (٥)

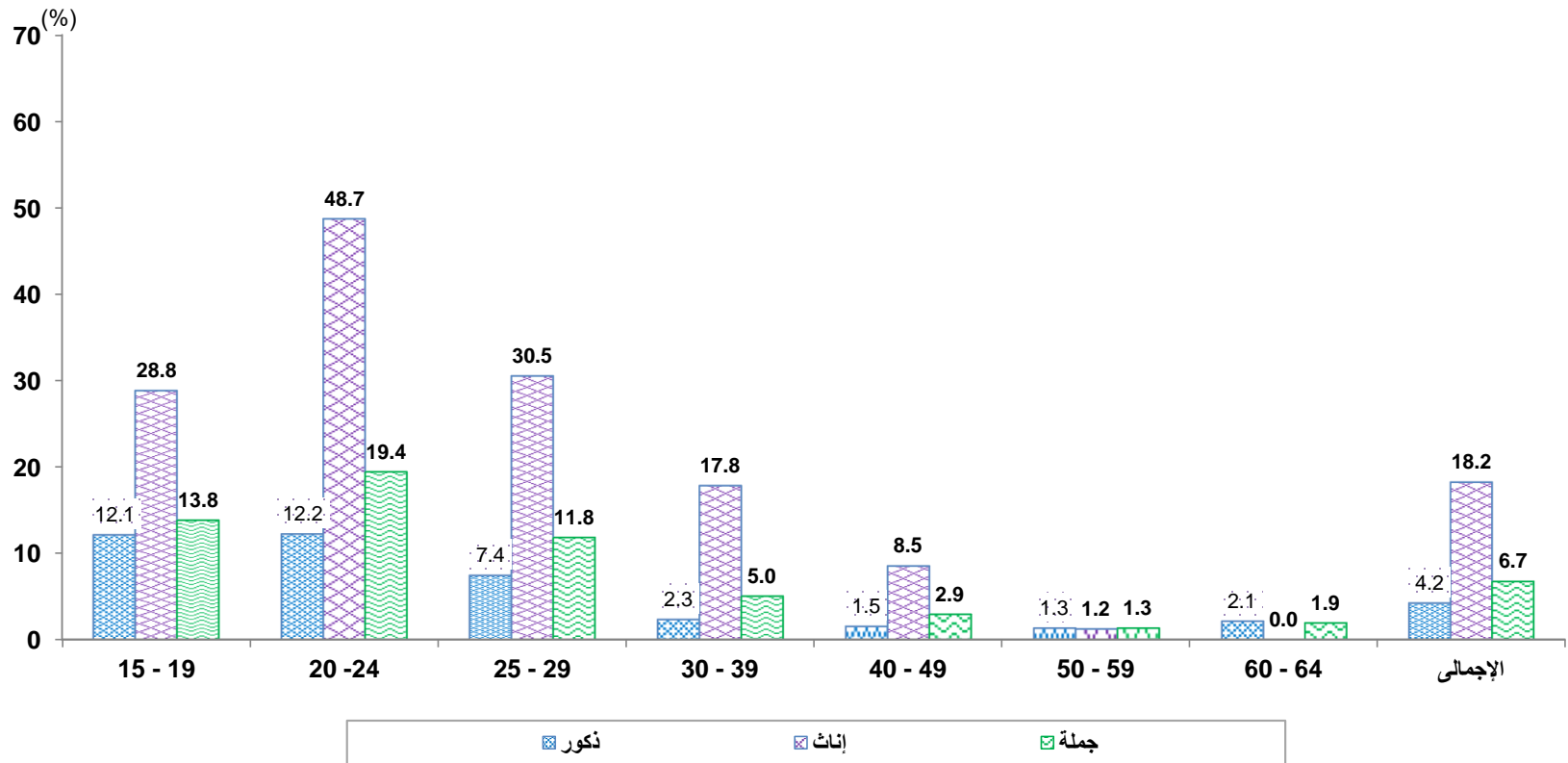

جداول القوى البشرية

Manpower Tables

التوزيع النسبي للقوى البشرية (15 سنة فأكثر) طبقاً للحالة العملية، فئات السن والنوع

Percentage Distribution of Manpower (15 Years & above) by Employment status, Age groups and Gender

Table No. (4)

جدول رقم (٤)

| Age group | Gender | جملة أفراد العينة (القوى البشرية) Total No., Of Sample (Manpower) | | | جملة أفراد العينة خارج قوة العمل Total No., Of Sample (out of Labor force) | | خارج قوة العمل Out of labour Force | | | | | جملة أفراد العينة داخل قوة العمل Total No., of Sample Labour (Force) | | Labour Force | | | | النوع | فئات السن | |
|-----------|--------|---|-----|---------------|--|---------------|---------------------------------------|----------------|---------------------|--------------------------|-----------------------------------|--|--------------|--------------|---|---|--|-------|-----------|-------------------|
| | | نسبة العمود Column % | % | العدد No., | نسبة العمود Column % | العدد No., | % | أخرى Others | متقاعدين Retired | متفرغ للدراسة Student | متفرغة لأعمال المنزل Housewife | نسبة العمود Column % | العدد No. | % | متنقل Unemployed | | | | | متنقل Employed |
| | | | | | | | | | | | | | | | الجمالي المتنقلين Total of unemployed | متنقل لم يسبق له العمل Never worked | متنقل سبق له العمل Worked before | | | |
| Total | Male | 100 | 100 | 24226 | 100 | 5949 | 24.6 | 4.9 | 4.7 | 15.0 | 0.0 | 100 | 18276 | 75.4 | 3.2 | 1.6 | 1.6 | 72.3 | ذكور | الإجمالي |
| | Female | 100 | 100 | 23565 | 100 | 19565 | 83.0 | 4.4 | 2.2 | 14.0 | 62.4 | 100 | 4000 | 17.0 | 3.1 | 2.2 | 0.9 | 13.9 | إناث | |
| | Total | 100 | 100 | 47792 | 100 | 25515 | 53.4 | 4.6 | 3.5 | 14.5 | 30.8 | 100 | 22277 | 46.6 | 3.1 | 1.9 | 1.3 | 43.5 | جملة | |
| 15 - 19 | Male | 16.7 | 100 | 4041 | 50.9 | 3026 | 74.9 | 3.4 | 0.6 | 70.9 | 0.0 | 5.6 | 1015 | 25.1 | 3.0 | 2.3 | 0.7 | 22.1 | ذكور | ١٩ - ١٥ |
| | Female | 14.4 | 100 | 3385 | 16.7 | 3270 | 96.6 | 2.5 | 0.4 | 78.7 | 14.9 | 2.9 | 115 | 3.4 | 1.0 | 0.7 | 0.3 | 2.4 | إناث | |
| | Total | 15.5 | 100 | 7426 | 24.7 | 6296 | 84.8 | 3.0 | 0.5 | 74.5 | 6.8 | 5.1 | 1130 | 15.2 | 2.1 | 1.6 | 0.5 | 13.1 | جملة | |
| 20 - 24 | Male | 14.2 | 100 | 3438 | 23.0 | 1369 | 39.8 | 17.8 | 0.8 | 21.3 | 0.0 | 11.3 | 2069 | 60.2 | 7.3 | 5.1 | 2.2 | 52.9 | ذكور | ٢٤ - ٢٠ |
| | Female | 11.3 | 100 | 2667 | 11.0 | 2154 | 80.8 | 9.2 | 0.6 | 23.3 | 47.7 | 12.8 | 513 | 19.2 | 9.4 | 7.5 | 1.9 | 9.9 | إناث | |
| | Total | 12.8 | 100 | 6105 | 13.8 | 3523 | 57.7 | 14.0 | 0.7 | 22.2 | 20.8 | 11.6 | 2582 | 42.3 | 8.2 | 6.2 | 2.1 | 34.1 | جملة | |
| 25 - 29 | Male | 9.6 | 100 | 2337 | 2.2 | 134 | 5.7 | 4.5 | 0.1 | 1.1 | 0.0 | 12.1 | 2203 | 94.3 | 7.0 | 3.6 | 3.4 | 87.3 | ذكور | ٢٩ - ٢٥ |
| | Female | 10.6 | 100 | 2503 | 10.1 | 1976 | 79.0 | 6.6 | 0.4 | 0.3 | 71.7 | 13.2 | 527 | 21.0 | 6.4 | 4.9 | 1.5 | 14.6 | إناث | |
| | Total | 10.1 | 100 | 4840 | 8.3 | 2110 | 43.6 | 5.6 | 0.3 | 0.7 | 37.1 | 12.3 | 2729 | 56.4 | 6.7 | 4.3 | 2.4 | 49.7 | جملة | |
| 30 - 39 | Male | 20.7 | 100 | 5005 | 1.6 | 95 | 1.9 | 1.7 | 0.2 | 0.0 | 0.0 | 26.9 | 4910 | 98.1 | 2.2 | 0.3 | 1.9 | 95.9 | ذكور | ٣٩ - ٣٠ |
| | Female | 22.5 | 100 | 5295 | 21.6 | 4228 | 79.9 | 6.5 | 0.3 | 0.1 | 72.9 | 26.7 | 1067 | 20.1 | 3.6 | 2.3 | 1.3 | 16.6 | إناث | |
| | Total | 21.6 | 100 | 10300 | 16.9 | 4324 | 42.0 | 4.2 | 0.3 | 0.0 | 37.5 | 26.8 | 5976 | 58.0 | 2.9 | 1.3 | 1.6 | 55.1 | جملة | |
| 40 - 49 | Male | 18.3 | 100 | 4435 | 1.8 | 106 | 2.4 | 1.6 | 0.8 | 0.0 | 0.0 | 23.7 | 4330 | 97.6 | 1.5 | 0.1 | 1.4 | 96.1 | ذكور | ٤٩ - ٤٠ |
| | Female | 18.7 | 100 | 4399 | 17.2 | 3371 | 76.6 | 2.8 | 0.7 | 0.0 | 73.1 | 25.7 | 1029 | 23.4 | 2.0 | 1.1 | 0.9 | 21.4 | إناث | |
| | Total | 18.5 | 100 | 8835 | 13.6 | 3476 | 39.3 | 2.2 | 0.8 | 0.0 | 36.4 | 24.1 | 5358 | 60.7 | 1.7 | 0.6 | 1.1 | 58.9 | جملة | |
| 50 - 59 | Male | 13.1 | 100 | 3183 | 4.7 | 281 | 8.8 | 3.1 | 5.8 | 0.0 | 0.0 | 15.9 | 2902 | 91.2 | 1.2 | 0.0 | 1.2 | 90.0 | ذكور | ٥٩ - ٥٠ |
| | Female | 14.0 | 100 | 3301 | 13.5 | 2644 | 80.1 | 1.1 | 3.4 | 0.0 | 75.6 | 16.4 | 657 | 19.9 | 0.2 | 0.1 | 0.1 | 19.7 | إناث | |
| | Total | 13.6 | 100 | 6484 | 11.5 | 2925 | 45.1 | 2.1 | 4.5 | 0.0 | 38.5 | 16.0 | 3559 | 54.9 | 0.7 | 0.1 | 0.6 | 54.2 | جملة | |
| 60 - 64 | Male | 6.3 | 100 | 1517 | 15.3 | 912 | 60.1 | 2.9 | 57.2 | 0.0 | 0.0 | 3.3 | 605 | 39.9 | 0.9 | 0.1 | 0.7 | 39.0 | ذكور | ٦٤ - ٦٠ |
| | Female | 6.3 | 100 | 1483 | 7.2 | 1409 | 95.0 | 1.1 | 21.5 | 0.0 | 72.4 | 1.8 | 74 | 5.0 | 0.0 | 0.0 | 0.0 | 5.0 | إناث | |
| | Total | 6.3 | 100 | 3001 | 9.1 | 2322 | 77.4 | 2.0 | 39.6 | 0.0 | 35.8 | 3.0 | 679 | 22.6 | 0.4 | 0.1 | 0.4 | 22.2 | جملة | |
| 65 + | Male | 1.1 | 100 | 270 | 0.4 | 26 | 9.7 | 9.1 | 0.6 | 0.0 | 0.0 | 1.3 | 244 | 90.3 | 0.0 | 0.0 | 0.0 | 90.3 | ذكور | + ٦٥ |
| | Female | 2.3 | 100 | 532 | 2.6 | 513 | 96.4 | 4.1 | 0.2 | 0.0 | 92.0 | 0.5 | 19 | 3.6 | 0.0 | 0.0 | 0.0 | 3.6 | إناث | |
| | Total | 1.7 | 100 | 801 | 2.1 | 539 | 67.2 | 5.8 | 0.4 | 0.0 | 61.1 | 1.2 | 263 | 32.8 | 0.0 | 0.0 | 0.0 | 32.8 | جملة | |

* Figures may not be exactly summed up to the indicated totals due to approximation.

* نظراً لتكبير نتائج عينة البحث آلياً فإن الجملة قد لا تساوي حاصل جمع المكونات وذلك نتيجة للتقريب.

التوزيع النسبي للقوى البشرية (15 سنة فأكثر) طبقاً للحالة العملية والنوع
Percentage Distribution of Manpower (15 Years & above) by Employment status and Gender

Figure No. (6)

شكل رقم (٦)

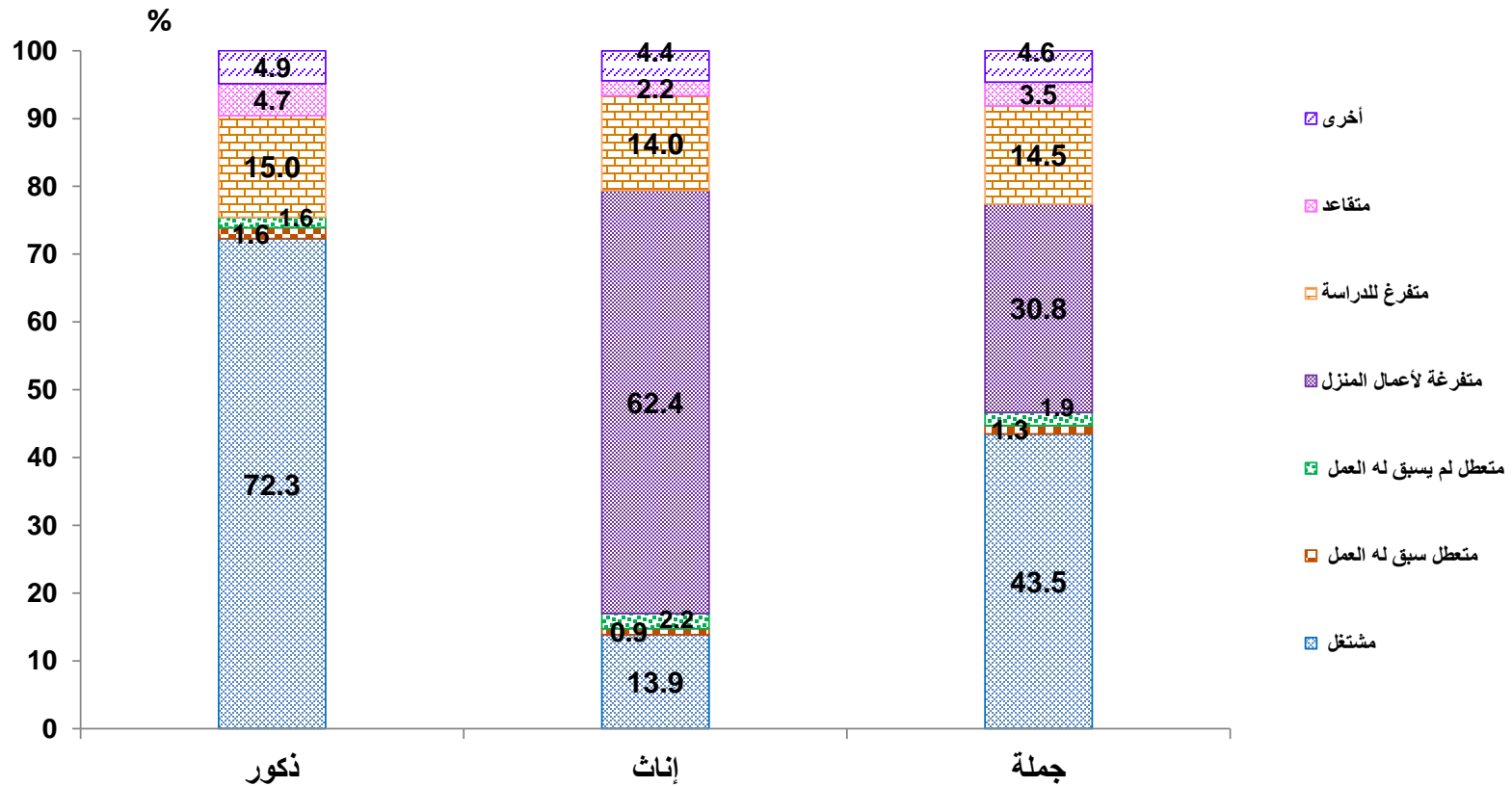

Percentage Distribution of Manpower (15 Years & above) by Employment, Education status and Gender

Table No. (5)

جدول رقم (٥)

| Education status | Gender | جملة أفراد العينة (القوى البشرية) Total No., Of Sample (Manpower) | | | جملة أفراد العينة خارج قوة العمل Total No., Of Sample (out of Labor force) | | خارج قوة العمل Out of labour Force | | | | | جملة أفراد العينة داخل قوة العمل Total of No., Of Sample (Labour Force) | | Labour Force | | | النوع | | |
|---------------------------|--------|---|-----|---------------|--|---------------|---------------------------------------|----------------|-------------------|-----------------------------|---|---|---------------|--------------|---|--|-------|-------------------|---|
| | | نسبة العمود Column % | % | العدد No., | نسبة العمود Column % | العدد No., | % | أخرى Others | متقاعد Retired | متفرغ للدراسة Student | متفرغة لأعمال المنزل House wife | نسبة العمود Column % | العدد No., | % | متعطل Unemployed | | | مشتغل Employed | |
| | | | | | | | | | | | | | | | الجمالي المتعطلين Total of unemployed | متعطل لم يسبق له العمل Never worked | | | متعطل سبق له العمل Worked before |
| Total Egypt | Male | 100 | 100 | 24226 | 100 | 5949 | 24.6 | 4.9 | 4.7 | 15.0 | 0.0 | 100 | 18276 | 75.4 | 3.2 | 1.6 | 1.6 | 72.3 | ذكور |
| | Female | 100 | 100 | 23566 | 100 | 19565 | 83.0 | 4.4 | 2.2 | 14.0 | 62.4 | 100 | 4000 | 17.0 | 3.1 | 2.2 | 0.9 | 13.9 | إناث |
| | Total | 100 | 100 | 47792 | 100 | 25515 | 53.4 | 4.6 | 3.5 | 14.5 | 30.8 | 100 | 22277 | 46.6 | 3.1 | 1.9 | 1.3 | 43.5 | جملة |
| Illiterate | Male | 11.8 | 100 | 2861 | 6.5 | 388 | 13.6 | 4.7 | 8.8 | 0.0 | 0.0 | 13.5 | 2473 | 86.4 | 1.0 | 0.2 | 0.8 | 85.4 | ذكور |
| | Female | 22.8 | 100 | 5372 | 24.2 | 4732 | 88.1 | 2.0 | 3.1 | 0.0 | 83.0 | 16.0 | 639 | 11.9 | 0.4 | 0.3 | 0.1 | 11.5 | إناث |
| | Total | 17.2 | 100 | 8233 | 20.1 | 5120 | 62.2 | 2.9 | 5.1 | 0.0 | 54.2 | 14.0 | 3112 | 37.8 | 0.6 | 0.3 | 0.3 | 37.2 | جملة |
| Read & Write | Male | 5.6 | 100 | 1358 | 2.5 | 147 | 10.8 | 4.5 | 5.9 | 0.4 | 0.0 | 6.6 | 1211 | 89.2 | 1.7 | 0.3 | 1.5 | 87.4 | ذكور |
| | Female | 4.0 | 100 | 951 | 4.2 | 817 | 85.9 | 2.1 | 2.8 | 0.4 | 80.7 | 3.3 | 134 | 14.1 | 1.3 | 0.9 | 0.4 | 12.7 | إناث |
| | Total | 4.8 | 100 | 2308 | 3.8 | 964 | 41.8 | 3.5 | 4.6 | 0.4 | 33.2 | 6.0 | 1344 | 58.2 | 1.6 | 0.6 | 1.0 | 56.7 | جملة |
| Less than intermediate | Male | 22.7 | 100 | 5491 | 42.0 | 2500 | 45.5 | 2.0 | 2.4 | 41.2 | 0.0 | 16.4 | 2991 | 54.5 | 1.7 | 0.6 | 1.1 | 52.7 | ذكور |
| | Female | 21.2 | 100 | 4992 | 23.8 | 4648 | 93.1 | 1.3 | 0.6 | 40.4 | 50.7 | 8.6 | 344 | 6.9 | 1.0 | 0.4 | 0.5 | 5.9 | إناث |
| | Total | 21.9 | 100 | 10483 | 28.0 | 7147 | 68.2 | 1.7 | 1.6 | 40.8 | 24.1 | 15.0 | 3335 | 31.8 | 1.4 | 0.5 | 0.9 | 30.4 | جملة |
| General/ Azhari secondary | Male | 8.2 | 100 | 1992 | 23.3 | 1387 | 69.6 | 2.8 | 1.8 | 65.0 | 0.0 | 3.3 | 606 | 30.4 | 2.4 | 0.9 | 1.5 | 28.0 | ذكور |
| | Female | 7.5 | 100 | 1778 | 8.6 | 1688 | 94.9 | 2.3 | 0.8 | 68.7 | 23.1 | 2.3 | 91 | 5.1 | 1.6 | 1.3 | 0.3 | 3.5 | إناث |
| | Total | 7.9 | 100 | 3771 | 12.0 | 3074 | 81.5 | 2.6 | 1.3 | 66.8 | 10.9 | 3.1 | 696 | 18.5 | 2.0 | 1.1 | 1.0 | 16.4 | جملة |
| Technical Secondary | Male | 33.0 | 100 | 7985 | 15.5 | 924 | 11.6 | 6.4 | 4.5 | 0.7 | 0.0 | 38.6 | 7060 | 88.4 | 3.3 | 1.8 | 1.6 | 85.1 | ذكور |
| | Female | 27.2 | 100 | 6411 | 27.6 | 5396 | 84.2 | 6.1 | 2.5 | 0.7 | 74.9 | 25.4 | 1015 | 15.8 | 2.9 | 2.0 | 1.0 | 12.9 | إناث |
| | Total | 30.1 | 100 | 14395 | 24.8 | 6320 | 43.9 | 6.2 | 3.6 | 0.7 | 33.4 | 36.2 | 8075 | 56.1 | 3.1 | 1.9 | 1.3 | 53.0 | جملة |
| Above Intermediate | Male | 3.3 | 100 | 808 | 2.0 | 118 | 14.6 | 6.0 | 8.1 | 0.5 | 0.0 | 3.8 | 690 | 85.4 | 4.0 | 0.9 | 3.0 | 81.4 | ذكور |
| | Female | 2.6 | 100 | 614 | 2.0 | 394 | 64.1 | 8.0 | 4.3 | 1.0 | 50.8 | 5.5 | 221 | 35.9 | 6.4 | 5.0 | 1.4 | 29.5 | إناث |
| | Total | 3.0 | 100 | 1423 | 2.0 | 512 | 36.0 | 6.9 | 6.4 | 0.8 | 21.9 | 4.1 | 911 | 64.0 | 5.0 | 2.7 | 2.3 | 59.0 | جملة |
| University & Higher | Male | 15.4 | 100 | 3731 | 8.2 | 486 | 13.0 | 7.0 | 6.1 | 0.0 | 0.0 | 17.8 | 3245 | 87.0 | 7.4 | 4.5 | 2.9 | 79.6 | ذكور |
| | Female | 14.6 | 100 | 3448 | 9.7 | 1891 | 54.8 | 10.6 | 2.9 | 0.0 | 41.3 | 38.9 | 1557 | 45.2 | 11.3 | 8.6 | 2.7 | 33.8 | إناث |
| | Total | 15.0 | 100 | 7179 | 9.3 | 2377 | 33.1 | 8.7 | 4.5 | 0.0 | 19.8 | 21.6 | 4802 | 66.9 | 9.3 | 6.4 | 2.8 | 57.6 | جملة |

التوزيع النسبي للقوى البشرية (15 سنة فأكثر) طبقاً للحالة العملية، الأقاليم الجغرافية والنوع

Percentage Distribution of Manpower (15 Years & above) by Employment status, Geographical Regions and Gender

| Geographical regions | Gender | جملة أفراد العينة (القوى البشرية) Total No., Of Sample (Manpower) | | | جملة أفراد العينة خارج قوة العمل Total No., Of Sample (Out of Labour Force) | | | خارج قوة العمل Out of labour Force | | | | | جملة أفراد العينة داخل قوة العمل Total of No., Of Sample (LabourForce) | | | Labour Force | | | | النوع | الأقاليم الجغرافية |
|----------------------|--------|---|-----|--------------|--|---------------|------|---------------------------------------|-------------------|-----------------------------|---------------------------------------|-------------------------|--|------|---|--|--|-------------------|------|----------------------------|--------------------|
| | | نسبة العمود Column % | % | العدد No. | نسبة العمود Column % | العدد No., | % | أخرى Others | متقاعد Retired | متفرغ للدراسة Student | متفرغة لأعمال المنزلي Housewife | نسبة العمود Column % | العدد No., | % | متنظّل Unemployed | | | مشتغل Employed | | | |
| | | | | | | | | | | | | | | | إجمالي المتنظّلين Total of unemployed | متنظّل لم يسبق له العمل Never worked | متنظّل سبق له العمل Worked before | | | | |
| Total Egypt | Male | 100 | 100 | 24226 | 100 | 5949 | 24.6 | 4.9 | 4.7 | 15.0 | 0.0 | 100 | 18276 | 75.4 | 3.2 | 1.6 | 1.6 | 72.3 | ذكور | إجمالي الجمهورية جملة | |
| | Female | 100 | 100 | 23566 | 100 | 19565 | 83.0 | 4.4 | 2.2 | 14.0 | 62.4 | 100 | 4000 | 17.0 | 3.1 | 2.2 | 0.9 | 13.9 | إناث | | |
| | Total | 100 | 100 | 47792 | 100 | 25515 | 53.4 | 4.6 | 3.5 | 14.5 | 30.8 | 100 | 22277 | 46.6 | 3.1 | 1.9 | 1.3 | 43.5 | جملة | | |
| Urban governorates | Male | 17.6 | 100 | 4262 | 20.1 | 1197 | 28.1 | 4.3 | 7.2 | 16.6 | 0.0 | 16.8 | 3065 | 71.9 | 5.8 | 2.2 | 3.7 | 66.1 | ذكور | المحافظات الحضرية جملة | |
| | Female | 17.9 | 100 | 4218 | 16.9 | 3301 | 78.2 | 4.2 | 4.2 | 14.2 | 55.5 | 22.9 | 918 | 21.8 | 5.3 | 3.5 | 1.8 | 16.5 | إناث | | |
| | Total | 17.7 | 100 | 8480 | 17.6 | 4498 | 53.0 | 4.3 | 5.7 | 15.4 | 27.6 | 17.9 | 3982 | 47.0 | 5.5 | 2.8 | 2.8 | 41.4 | جملة | | |
| Urban lower Egypt | Male | 12.8 | 100 | 3110 | 14.0 | 835 | 26.9 | 5.2 | 5.3 | 16.4 | 0.0 | 12.4 | 2275 | 73.1 | 3.9 | 2.1 | 1.8 | 69.3 | ذكور | حضر الوجه البحري جملة | |
| | Female | 12.9 | 100 | 3043 | 12.5 | 2444 | 80.3 | 4.8 | 3.3 | 16.3 | 55.9 | 15.0 | 598 | 19.7 | 3.9 | 2.8 | 1.1 | 15.8 | إناث | | |
| | Total | 12.9 | 100 | 6152 | 12.9 | 3279 | 53.3 | 5.0 | 4.3 | 16.3 | 27.6 | 12.9 | 2873 | 46.7 | 3.9 | 2.4 | 1.5 | 42.8 | جملة | | |
| Rural lower Egypt | Male | 30.8 | 100 | 7461 | 28.0 | 1668 | 22.4 | 4.7 | 3.9 | 13.7 | 0.0 | 31.7 | 5792 | 77.6 | 2.2 | 1.2 | 1.0 | 75.5 | ذكور | ريف الوجه البحري جملة | |
| | Female | 30.3 | 100 | 7130 | 29.8 | 5832 | 81.8 | 4.2 | 1.7 | 13.9 | 61.9 | 32.4 | 1298 | 18.2 | 1.8 | 1.4 | 0.4 | 16.4 | إناث | | |
| | Total | 30.5 | 100 | 14591 | 29.4 | 7500 | 51.4 | 4.5 | 2.9 | 13.8 | 30.3 | 31.8 | 7090 | 48.6 | 2.0 | 1.3 | 0.7 | 46.6 | جملة | | |
| Urban upper Egypt | Male | 12.4 | 100 | 3000 | 12.6 | 748 | 24.9 | 4.9 | 5.5 | 14.6 | 0.0 | 12.3 | 2252 | 75.1 | 4.1 | 2.1 | 2.0 | 71.0 | ذكور | حضر الوجه القبلي جملة | |
| | Female | 12.6 | 100 | 2973 | 12.6 | 2469 | 83.0 | 4.6 | 1.6 | 13.8 | 63.1 | 12.6 | 504 | 17.0 | 4.5 | 3.0 | 1.5 | 12.5 | إناث | | |
| | Total | 12.5 | 100 | 5973 | 12.6 | 3217 | 53.9 | 4.7 | 3.5 | 14.2 | 31.4 | 12.4 | 2756 | 46.1 | 4.3 | 2.5 | 1.8 | 41.8 | جملة | | |
| Rural upper Egypt | Male | 25.1 | 100 | 6078 | 23.7 | 1410 | 23.2 | 5.1 | 3.4 | 14.7 | 0.0 | 25.5 | 4668 | 76.8 | 1.5 | 0.9 | 0.6 | 75.3 | ذكور | ريف الوجه القبلي جملة | |
| | Female | 25.1 | 100 | 5909 | 26.9 | 5269 | 89.2 | 4.4 | 1.2 | 12.9 | 70.7 | 16.0 | 640 | 10.8 | 1.9 | 1.6 | 0.3 | 9.0 | إناث | | |
| | Total | 25.1 | 100 | 11987 | 26.2 | 6679 | 55.7 | 4.8 | 2.3 | 13.8 | 34.8 | 23.8 | 5308 | 44.3 | 1.7 | 1.3 | 0.4 | 42.6 | جملة | | |
| Urban frontier Gov. | Male | 1.0 | 100 | 234 | 1.2 | 71 | 30.3 | 8.6 | 5.6 | 16.1 | 0.0 | 0.9 | 163 | 69.7 | 6.6 | 3.4 | 3.3 | 63.0 | ذكور | حضر محافظات الحدود جملة | |
| | Female | 0.9 | 100 | 213 | 0.9 | 177 | 82.8 | 3.1 | 1.1 | 14.5 | 64.1 | 0.9 | 37 | 17.2 | 5.7 | 3.8 | 1.9 | 11.5 | إناث | | |
| | Total | 0.9 | 100 | 448 | 1.0 | 248 | 55.3 | 6.0 | 3.4 | 15.3 | 30.6 | 0.9 | 200 | 44.7 | 6.2 | 3.6 | 2.6 | 38.5 | جملة | | |
| Rural frontier Gov. | Male | 0.3 | 100 | 82 | 0.3 | 20 | 24.4 | 3.1 | 1.5 | 19.9 | 0.0 | 0.3 | 62 | 75.6 | 3.9 | 0.9 | 3.0 | 71.6 | ذكور | ريف محافظات الحدود جملة | |
| | Female | 0.3 | 100 | 79 | 0.4 | 73 | 93.3 | 7.5 | 0.5 | 9.0 | 76.3 | 0.1 | 5 | 6.7 | 0.5 | 0.5 | 0.0 | 6.2 | إناث | | |
| | Total | 0.3 | 100 | 160 | 0.4 | 93 | 58.3 | 5.3 | 1.0 | 14.5 | 37.4 | 0.3 | 67 | 41.7 | 2.2 | 0.7 | 1.5 | 39.5 | جملة | | |
| Total urban | Male | 43.8 | 100 | 10605 | 47.9 | 2851 | 26.9 | 4.8 | 6.1 | 16.0 | 0.0 | 42.4 | 7754 | 73.1 | 4.8 | 2.2 | 2.6 | 68.3 | ذكور | جملة الحضر جملة | |
| | Female | 44.3 | 100 | 10448 | 42.9 | 8391 | 80.3 | 4.5 | 3.2 | 14.7 | 58.0 | 51.4 | 2057 | 19.7 | 4.7 | 3.1 | 1.5 | 15.0 | إناث | | |
| | Total | 44.1 | 100 | 21053 | 44.1 | 11242 | 53.4 | 4.7 | 4.6 | 15.3 | 28.8 | 44.0 | 9811 | 46.6 | 4.7 | 2.6 | 2.1 | 41.9 | جملة | | |
| Total rural | Male | 56.2 | 100 | 13620 | 52.1 | 3098 | 22.7 | 4.9 | 3.7 | 14.2 | 0.0 | 57.6 | 10522 | 77.3 | 1.9 | 1.1 | 0.8 | 75.4 | ذكور | جملة الريف جملة | |
| | Female | 55.7 | 100 | 13118 | 57.1 | 11175 | 85.2 | 4.3 | 1.5 | 13.4 | 65.9 | 48.6 | 1944 | 14.8 | 1.8 | 1.5 | 0.3 | 13.0 | إناث | | |
| | Total | 55.9 | 100 | 26739 | 55.9 | 14273 | 53.4 | 4.6 | 2.6 | 13.8 | 32.4 | 56.0 | 12466 | 46.6 | 1.9 | 1.3 | 0.6 | 44.8 | جملة | | |

جداول قوة العمل

Labour Force Tables

التوزيع النسبي لقوة العمل (15 سنة فأكثر) طبقاً لفئات السن ، الأقاليم الجغرافية والنوع

Percentage Distribution of Labour Force (15 Years & above) According to Age groups, Geographical Regions and Gender

Table No. (7)

جدول رقم (٧)

| Geographical Regions | Gender | جملة أفراد العينة (قوة العمل) Total No., Of Sample (Labour Force) | | فئات السن Age groups | | | | | | | | | النوع | الأقاليم الجغرافية |
|----------------------|--------|---|---------------|-------------------------|-----|---------|---------|---------|---------|-------|-------|-------|-------|--------------------|
| | | نسبة العمود Column % | العدد No., | % | 65+ | 60 - 64 | 50 - 59 | 40 - 49 | 30 - 39 | 25-29 | 20-24 | 15-19 | | |
| Total Egypt | Male | 100 | 18276 | 100 | 1.3 | 3.3 | 15.9 | 23.7 | 26.9 | 12.1 | 11.3 | 5.6 | ذكور | إجمالي الجمهورية |
| | Female | 100 | 4000 | 100 | 0.5 | 1.8 | 16.4 | 25.7 | 26.7 | 13.2 | 12.8 | 2.9 | إناث | |
| | Total | 100 | 22277 | 100 | 1.2 | 3.0 | 16.0 | 24.1 | 26.8 | 12.3 | 11.6 | 5.1 | جملة | |
| Urban Governorates | Male | 16.8 | 3065 | 100 | 0.9 | 3.0 | 17.6 | 24.9 | 26.2 | 13.1 | 10.9 | 3.4 | ذكور | المحافظات الحضرية |
| | Female | 22.9 | 918 | 100 | 0.3 | 0.4 | 15.4 | 24.6 | 26.3 | 15.6 | 14.5 | 2.9 | إناث | |
| | Total | 17.9 | 3982 | 100 | 0.8 | 2.4 | 17.1 | 24.8 | 26.2 | 13.7 | 11.7 | 3.3 | جملة | |
| Urban Lower Egypt | Male | 12.4 | 2275 | 100 | 1.1 | 3.1 | 16.7 | 26.2 | 25.4 | 12.3 | 9.8 | 5.3 | ذكور | حضر الوجه البحرى |
| | Female | 15.0 | 598 | 100 | 0.5 | 1.3 | 16.1 | 28.5 | 24.7 | 12.2 | 14.9 | 1.9 | إناث | |
| | Total | 12.9 | 2873 | 100 | 1.0 | 2.7 | 16.6 | 26.7 | 25.3 | 12.3 | 10.8 | 4.6 | جملة | |
| Rural Lower Egypt | Male | 31.7 | 5792 | 100 | 1.7 | 3.8 | 16.0 | 24.5 | 27.3 | 10.9 | 10.5 | 5.3 | ذكور | ريف الوجه البحرى |
| | Female | 32.4 | 1298 | 100 | 0.5 | 2.8 | 18.1 | 25.2 | 28.2 | 12.5 | 9.6 | 3.1 | إناث | |
| | Total | 31.8 | 7090 | 100 | 1.5 | 3.7 | 16.4 | 24.6 | 27.4 | 11.2 | 10.4 | 4.9 | جملة | |
| Urban Upper Egypt | Male | 12.3 | 2252 | 100 | 0.9 | 2.2 | 16.6 | 24.9 | 25.8 | 11.5 | 11.7 | 6.3 | ذكور | حضر الوجه القبلى |
| | Female | 12.6 | 504 | 100 | 0.6 | 1.7 | 14.8 | 28.2 | 23.6 | 10.6 | 16.5 | 4.0 | إناث | |
| | Total | 12.4 | 2756 | 100 | 0.9 | 2.1 | 16.3 | 25.5 | 25.4 | 11.3 | 12.6 | 5.9 | جملة | |
| Rural Upper Egypt | Male | 25.5 | 4668 | 100 | 1.6 | 3.5 | 13.8 | 19.9 | 28.0 | 13.0 | 13.2 | 7.1 | ذكور | ريف الوجه القبلى |
| | Female | 16.0 | 640 | 100 | 0.6 | 2.5 | 16.4 | 24.3 | 28.4 | 13.4 | 11.8 | 2.6 | إناث | |
| | Total | 23.8 | 5308 | 100 | 1.4 | 3.4 | 14.1 | 20.4 | 28.1 | 13.0 | 13.0 | 6.6 | جملة | |
| Urban Frontier Gov., | Male | 0.9 | 163 | 100 | 0.2 | 1.5 | 15.9 | 31.4 | 28.1 | 13.3 | 8.2 | 1.4 | ذكور | حضر محافظات الحدود |
| | Female | 0.9 | 37 | 100 | 0.0 | 1.6 | 12.9 | 16.0 | 26.8 | 22.9 | 18.2 | 1.6 | إناث | |
| | Total | 0.9 | 200 | 100 | 0.2 | 1.5 | 15.3 | 28.6 | 27.8 | 15.1 | 10.0 | 1.4 | جملة | |
| Rural Frontier Gov., | Male | 0.3 | 62 | 100 | 0.0 | 2.7 | 18.6 | 25.9 | 20.9 | 9.6 | 17.6 | 4.8 | ذكور | ريف محافظات الحدود |
| | Female | 0.1 | 5 | 100 | 0.0 | 0.0 | 14.2 | 50.4 | 21.2 | 0.0 | 14.2 | 0.0 | إناث | |
| | Total | 0.3 | 67 | 100 | 0.0 | 2.5 | 18.2 | 27.8 | 20.9 | 8.8 | 17.3 | 4.4 | جملة | |
| Total Urban | Male | 42.4 | 7754 | 100 | 0.9 | 2.8 | 17.0 | 25.4 | 25.9 | 12.4 | 10.7 | 4.8 | ذكور | جملة الحضر |
| | Female | 51.4 | 2057 | 100 | 0.5 | 1.0 | 15.4 | 26.4 | 25.2 | 13.5 | 15.2 | 2.8 | إناث | |
| | Total | 44.0 | 9811 | 100 | 0.8 | 2.4 | 16.7 | 25.6 | 25.7 | 12.6 | 11.7 | 4.4 | جملة | |
| Total Rural | Male | 57.6 | 10522 | 100 | 1.6 | 3.7 | 15.0 | 22.4 | 27.6 | 11.8 | 11.7 | 6.1 | ذكور | جملة الريف |
| | Female | 48.6 | 1944 | 100 | 0.5 | 2.7 | 17.5 | 25.0 | 28.2 | 12.8 | 10.3 | 2.9 | إناث | |
| | Total | 56.0 | 12466 | 100 | 1.4 | 3.5 | 15.4 | 22.8 | 27.7 | 11.9 | 11.5 | 5.6 | جملة | |

CAPMAS

٣٤

* Figures may not be exactly summed up to the indicated totals due to approximation.

*ظرا لتكبير نتائج عينة البحث آليا فإن الجملة قد لا تساوى حاصل جمع المكونات وذلك نتيجة للتقريب.

التوزيع النسبي لقوة العمل (15 سنة فأكثر) طبقاً للحالة التعليمية ، الأقاليم الجغرافية والنوع

Percentage Distribution of Labour Force (15 Years & above) According to Educational Status, Geographical Regions and Gender

Table No. (8)

جدول رقم (٨)

| Geographical Regions | Gender | جملة أفراد العينة (قوة العمل) Total No., Of Sample (Labour Force) | | الحالة التعليمية Educational Status | | | | | | | | النوع | الأقاليم الجغرافية |
|----------------------|--------|---|--------------|--|--|--|---|--|---|---|--------------------|-------|--------------------|
| | | نسبة العمود Column % | العدد No. | % | مؤهل جامعي ومؤهل فوق الجامعي University Higher & | مؤهل فوق المتوسط وأقل من الجامعي Above Intermediate | مؤهل متوسط فني Technical Secondary | ثانوية عامة وثانوية ازهرية General/ Azhari secondary | مؤهل أقل من المتوسط Less than Intermediate | يقرأ ويكتب وشهادة محو الأمية Read & Write | أمية Illiterate | | |
| Total Egypt | Male | 100 | 18276 | 100 | 17.8 | 3.8 | 38.6 | 3.3 | 16.4 | 6.6 | 13.5 | ذكور | إجمالى الجمهورية |
| | Female | 100 | 4000 | 100 | 38.9 | 5.5 | 25.4 | 2.3 | 8.6 | 3.3 | 16.0 | إناث | |
| | Total | 100 | 22277 | 100 | 21.6 | 4.1 | 36.2 | 3.1 | 15.0 | 6.0 | 14.0 | جملة | |
| Urban Governorates | Male | 16.8 | 3065 | 100 | 28.9 | 5.5 | 30.4 | 5.5 | 15.2 | 7.8 | 6.7 | ذكور | المحافظات الحضرية |
| | Female | 22.9 | 918 | 100 | 51.4 | 5.8 | 20.4 | 5.0 | 9.2 | 3.7 | 4.5 | إناث | |
| | Total | 17.9 | 3982 | 100 | 34.1 | 5.6 | 28.1 | 5.4 | 13.8 | 6.9 | 6.2 | جملة | |
| Urban Lower Egypt | Male | 12.4 | 2275 | 100 | 24.5 | 4.7 | 37.3 | 3.2 | 13.9 | 6.2 | 10.1 | ذكور | حضر الوجه البحرى |
| | Female | 15.0 | 598 | 100 | 48.8 | 4.3 | 27.9 | 1.0 | 6.9 | 2.3 | 8.7 | إناث | |
| | Total | 12.9 | 2873 | 100 | 29.6 | 4.6 | 35.3 | 2.8 | 12.5 | 5.4 | 9.8 | جملة | |
| Rural Lower Egypt | Male | 31.7 | 5792 | 100 | 14.4 | 3.3 | 40.8 | 3.1 | 16.2 | 6.8 | 15.4 | ذكور | ريف الوجه البحرى |
| | Female | 32.4 | 1298 | 100 | 29.9 | 5.4 | 28.6 | 1.7 | 9.9 | 3.7 | 20.8 | إناث | |
| | Total | 31.8 | 7090 | 100 | 17.2 | 3.7 | 38.6 | 2.8 | 15.0 | 6.3 | 16.4 | جملة | |
| Urban Upper Egypt | Male | 12.3 | 2252 | 100 | 19.0 | 3.9 | 37.2 | 2.7 | 18.0 | 4.3 | 14.9 | ذكور | حضر الوجه القبلى |
| | Female | 12.6 | 504 | 100 | 42.1 | 5.4 | 27.8 | 1.7 | 7.8 | 3.3 | 11.8 | إناث | |
| | Total | 12.4 | 2756 | 100 | 23.3 | 4.1 | 35.5 | 2.5 | 16.1 | 4.1 | 14.4 | جملة | |
| Rural Upper Egypt | Male | 25.5 | 4668 | 100 | 10.7 | 2.8 | 42.3 | 2.6 | 17.8 | 6.9 | 16.9 | ذكور | ريف الوجه القبلى |
| | Female | 16.0 | 640 | 100 | 26.8 | 6.3 | 21.0 | 1.1 | 8.0 | 3.2 | 33.7 | إناث | |
| | Total | 23.8 | 5308 | 100 | 12.6 | 3.2 | 39.7 | 2.4 | 16.6 | 6.5 | 19.0 | جملة | |
| Urban Frontier Gov., | Male | 0.9 | 163 | 100 | 21.9 | 4.1 | 46.5 | 1.3 | 16.9 | 6.0 | 3.4 | ذكور | حضر محافظات الحدود |
| | Female | 0.9 | 37 | 100 | 53.7 | 6.1 | 38.6 | 1.6 | 0.0 | 0.0 | 0.0 | إناث | |
| | Total | 0.9 | 200 | 100 | 27.7 | 4.4 | 45.0 | 1.4 | 13.8 | 4.9 | 2.8 | جملة | |
| Rural Frontier Gov., | Male | 0.3 | 62 | 100 | 10.3 | 2.0 | 45.7 | 1.3 | 15.2 | 4.8 | 20.8 | ذكور | ريف محافظات الحدود |
| | Female | 0.1 | 5 | 100 | 43.3 | 42.5 | 14.2 | 0.0 | 0.0 | 0.0 | 0.0 | إناث | |
| | Total | 0.3 | 67 | 100 | 12.8 | 5.2 | 43.2 | 1.2 | 14.0 | 4.4 | 19.2 | جملة | |
| Total Urban | Male | 42.4 | 7754 | 100 | 24.6 | 4.8 | 34.7 | 3.9 | 15.7 | 6.3 | 10.0 | ذكور | جملة الحضر |
| | Female | 51.4 | 2057 | 100 | 48.4 | 5.3 | 24.7 | 3.0 | 8.0 | 3.2 | 7.5 | إناث | |
| | Total | 44.0 | 9811 | 100 | 29.6 | 4.9 | 32.6 | 3.7 | 14.1 | 5.6 | 9.5 | جملة | |
| Total Rural | Male | 57.6 | 10522 | 100 | 12.7 | 3.0 | 41.5 | 2.9 | 16.9 | 6.9 | 16.1 | ذكور | جملة الريف |
| | Female | 48.6 | 1944 | 100 | 28.9 | 5.8 | 26.1 | 1.5 | 9.2 | 3.5 | 25.0 | إناث | |
| | Total | 56.0 | 12466 | 100 | 15.2 | 3.5 | 39.1 | 2.7 | 15.7 | 6.3 | 17.5 | جملة | |

جداول المشغلين

Employed Persons Tables

التوزيع النسبي للمشتغلين (15 سنة فأكثر) طبقاً لفئات السن، الأقاليم الجغرافية والنوع

Percentage Distribution of Employed Persons (15 Years & above) According to Age groups, Geographical Regions and Gender

Table No. (9)

جدول رقم (٩)

| Geographical Regions | Gender | جملة أفراد العينة (المشتغلين) Total No., Of Sample (Employed) | | Age groups فئات السن | | | | | | | | | النوع | الأقاليم الجغرافية |
|----------------------|--------------|---|---------------|----------------------|------------|------------|-------------|-------------|-------------|-------------|-------------|------------|-------------|--------------------|
| | | نسبة العمود Column % | العدد No., | % | 65+ | 60 - 64 | 50 - 59 | 40 - 49 | 30 - 39 | 25-29 | 20-24 | 15-19 | | |
| Total Egypt | Male | 100 | 17512 | 100 | 1.4 | 3.4 | 16.4 | 24.3 | 27.4 | 11.6 | 10.4 | 5.1 | ذكور | إجمالى الجمهورية |
| | Female | 100 | 3272 | 100 | 0.6 | 2.3 | 19.9 | 28.8 | 26.8 | 11.2 | 8.0 | 2.5 | إناث | |
| | Total | 100 | 20784 | 100 | 1.3 | 3.2 | 16.9 | 25.0 | 27.3 | 11.6 | 10.0 | 4.7 | جملة | |
| Urban Governorates | Male | 16.1 | 2817 | 100 | 1.0 | 3.0 | 18.6 | 26.2 | 27.2 | 12.3 | 8.9 | 2.9 | ذكور | المحافظات الحضرية |
| | Female | 21.2 | 695 | 100 | 0.4 | 0.6 | 19.6 | 26.8 | 25.2 | 13.9 | 11.7 | 1.9 | إناث | |
| | Total | 16.9 | 3512 | 100 | 0.9 | 2.5 | 18.8 | 26.3 | 26.8 | 12.6 | 9.5 | 2.7 | جملة | |
| Urban Lower Egypt | Male | 12.3 | 2155 | 100 | 1.1 | 3.3 | 17.3 | 27.2 | 26.1 | 11.6 | 8.6 | 4.8 | ذكور | حضر الوجه البحرى |
| | Female | 14.7 | 479 | 100 | 0.7 | 1.6 | 20.1 | 31.9 | 25.4 | 9.6 | 8.8 | 1.9 | إناث | |
| | Total | 12.7 | 2634 | 100 | 1.0 | 3.0 | 17.8 | 28.1 | 25.9 | 11.3 | 8.6 | 4.3 | جملة | |
| Rural Lower Egypt | Male | 32.2 | 5630 | 100 | 1.7 | 3.9 | 16.3 | 24.9 | 27.7 | 10.5 | 9.9 | 5.0 | ذكور | ريف الوجه البحرى |
| | Female | 35.7 | 1168 | 100 | 0.5 | 3.1 | 20.1 | 27.6 | 27.9 | 11.2 | 6.4 | 3.1 | إناث | |
| | Total | 32.7 | 6799 | 100 | 1.5 | 3.8 | 17.0 | 25.3 | 27.7 | 10.7 | 9.3 | 4.7 | جملة | |
| Urban Upper Egypt | Male | 12.2 | 2129 | 100 | 1.0 | 2.3 | 17.3 | 25.9 | 26.5 | 11.0 | 10.6 | 5.5 | ذكور | حضر الوجه القبلى |
| | Female | 11.3 | 370 | 100 | 0.9 | 2.3 | 19.5 | 32.8 | 24.0 | 8.2 | 8.9 | 3.4 | إناث | |
| | Total | 12.0 | 2499 | 100 | 1.0 | 2.3 | 17.7 | 26.9 | 26.1 | 10.6 | 10.3 | 5.2 | جملة | |
| Rural Upper Egypt | Male | 26.1 | 4575 | 100 | 1.6 | 3.6 | 14.0 | 20.1 | 28.3 | 13.0 | 12.6 | 6.7 | ذكور | ريف الوجه القبلى |
| | Female | 16.2 | 530 | 100 | 0.7 | 3.1 | 19.8 | 28.3 | 29.9 | 10.8 | 5.5 | 2.0 | إناث | |
| | Total | 24.6 | 5105 | 100 | 1.5 | 3.5 | 14.6 | 21.0 | 28.5 | 12.8 | 11.9 | 6.2 | جملة | |
| Urban Frontier Gov. | Male | 0.8 | 148 | 100 | 0.2 | 1.7 | 17.6 | 33.5 | 28.8 | 10.1 | 7.4 | 0.7 | ذكور | حضر محافظات الحدود |
| | Female | 0.7 | 24 | 100 | 0.0 | 2.4 | 19.3 | 24.0 | 27.2 | 18.0 | 6.6 | 2.4 | إناث | |
| | Total | 0.8 | 172 | 100 | 0.2 | 1.8 | 17.8 | 32.1 | 28.6 | 11.2 | 7.3 | 1.0 | جملة | |
| Rural Frontier Gov. | Male | 0.3 | 58 | 100 | 0.0 | 2.8 | 19.6 | 26.7 | 21.4 | 7.2 | 17.9 | 4.4 | ذكور | ريف محافظات الحدود |
| | Female | 0.1 | 5 | 100 | 0.0 | 0.0 | 15.2 | 54.3 | 15.2 | 0.0 | 15.2 | 0.0 | إناث | |
| | Total | 0.3 | 63 | 100 | 0.0 | 2.6 | 19.2 | 28.8 | 20.9 | 6.7 | 17.7 | 4.1 | جملة | |
| Total Urban | Male | 41.4 | 7248 | 100 | 1.0 | 2.8 | 17.8 | 26.6 | 26.7 | 11.7 | 9.3 | 4.2 | ذكور | جملة الحضر |
| | Female | 48.0 | 1569 | 100 | 0.6 | 1.3 | 19.7 | 29.7 | 25.0 | 11.3 | 10.1 | 2.2 | إناث | |
| | Total | 42.4 | 8818 | 100 | 0.9 | 2.6 | 18.2 | 27.1 | 26.4 | 11.6 | 9.4 | 3.8 | جملة | |
| Total Rural | Male | 58.6 | 10264 | 100 | 1.7 | 3.8 | 15.3 | 22.8 | 27.9 | 11.6 | 11.2 | 5.8 | ذكور | جملة الريف |
| | Female | 52.0 | 1703 | 100 | 0.6 | 3.1 | 20.0 | 27.9 | 28.5 | 11.1 | 6.1 | 2.8 | إناث | |
| | Total | 57.6 | 11967 | 100 | 1.5 | 3.7 | 16.0 | 23.5 | 28.0 | 11.5 | 10.4 | 5.3 | جملة | |

* Figures may not be exactly summed up to the indicated totals due to approximation.

* نظرًا لتكبير نتائج عينة البحث ألبا فإن الجملة قد لا تساوى حاصل جمع المكونات وذلك نتيجة للتقريب.

التوزيع النسبي للمشتغلين (15 سنة فأكثر) طبقاً للحالة التعليمية ، الأقاليم الجغرافية والنوع

Percentage Distribution of Employed Persons (15 Years & above) According to educational Status, Geographical Regions And Gender

Table No. (10)

جدول رقم (١٠)

| Geographical Regions | Gender | جملة أفراد العينة (المشتغلين) Total No., Of Sample (Employed) | | Educational Status الحالة التعليمية | | | | | | | | النوع | الأقاليم الجغرافية |
|----------------------|--------|---|---------------|--|--|--|---|---|---|---|--------------------|-------|--------------------|
| | | نسبة العمود Column % | العدد No., | % | مؤهل جامعي ومؤهل فوق الجامعي University & Higher | مؤهل فوق المتوسط وأقل من الجامعي Above Intermediate | مؤهل متوسط فنى Technical Secondary | ثانوية عامة وثانوية أهلية General/ Azhari secondary | مؤهل أقل من المتوسط Less than Intermediate | يقرأ ويكتب وشهادة محو الأمية Read & Write | أمية Illiterate | | |
| Total Egypt | Male | 100 | 17512 | 100 | 17.0 | 3.8 | 38.8 | 3.2 | 16.5 | 6.8 | 14.0 | ذكور | إجمالى الجمهورية |
| | Female | 100 | 3272 | 100 | 35.6 | 5.5 | 25.4 | 1.9 | 9.0 | 3.7 | 18.8 | إناث | |
| | Total | 100 | 20784 | 100 | 19.9 | 4.0 | 36.7 | 3.0 | 15.4 | 6.3 | 14.7 | جملة | |
| Urban Governorates | Male | 16.1 | 2817 | 100 | 27.8 | 5.6 | 30.4 | 5.2 | 15.8 | 8.1 | 7.1 | ذكور | المحافظات الحضرية |
| | Female | 21.2 | 695 | 100 | 52.6 | 4.6 | 19.9 | 3.3 | 9.6 | 4.6 | 5.4 | إناث | |
| | Total | 16.9 | 3512 | 100 | 32.7 | 5.4 | 28.4 | 4.8 | 14.6 | 7.4 | 6.7 | جملة | |
| Urban Lower Egypt | Male | 12.3 | 2155 | 100 | 23.7 | 4.7 | 37.6 | 3.1 | 13.9 | 6.5 | 10.5 | ذكور | حضر الوجه البحرى |
| | Female | 14.7 | 479 | 100 | 46.0 | 4.4 | 27.9 | 1.3 | 7.8 | 2.2 | 10.4 | إناث | |
| | Total | 12.7 | 2634 | 100 | 27.7 | 4.6 | 35.9 | 2.8 | 12.8 | 5.7 | 10.5 | جملة | |
| Rural Lower Egypt | Male | 32.2 | 5630 | 100 | 13.8 | 3.3 | 40.9 | 3.0 | 16.4 | 6.9 | 15.7 | ذكور | ريف الوجه البحرى |
| | Female | 35.7 | 1168 | 100 | 25.4 | 5.6 | 29.6 | 1.9 | 10.4 | 3.9 | 23.1 | إناث | |
| | Total | 32.7 | 6799 | 100 | 15.8 | 3.7 | 39.0 | 2.9 | 15.3 | 6.4 | 17.0 | جملة | |
| Urban Upper Egypt | Male | 12.2 | 2129 | 100 | 18.3 | 3.9 | 37.4 | 2.6 | 17.9 | 4.5 | 15.4 | ذكور | حضر الوجه القبلى |
| | Female | 11.3 | 370 | 100 | 42.6 | 6.4 | 25.4 | 1.1 | 7.2 | 3.7 | 13.6 | إناث | |
| | Total | 12.0 | 2499 | 100 | 21.9 | 4.3 | 35.6 | 2.4 | 16.3 | 4.3 | 15.1 | جملة | |
| Rural Upper Egypt | Male | 26.1 | 4575 | 100 | 10.4 | 2.7 | 42.3 | 2.5 | 17.9 | 7.0 | 17.2 | ذكور | ريف الوجه القبلى |
| | Female | 16.2 | 530 | 100 | 20.9 | 6.7 | 20.2 | 1.1 | 8.1 | 3.6 | 39.4 | إناث | |
| | Total | 24.6 | 5105 | 100 | 11.5 | 3.1 | 40.0 | 2.4 | 16.8 | 6.7 | 19.5 | جملة | |
| Urban Frontier Gov. | Male | 0.8 | 148 | 100 | 20.4 | 3.6 | 48.6 | 1.1 | 15.9 | 6.6 | 3.8 | ذكور | حضر محافظات الحدود |
| | Female | 0.7 | 24 | 100 | 52.2 | 6.7 | 41.1 | 0.0 | 0.0 | 0.0 | 0.0 | إناث | |
| | Total | 0.8 | 172 | 100 | 24.9 | 4.0 | 47.6 | 0.9 | 13.6 | 5.7 | 3.3 | جملة | |
| Rural Frontier Gov. | Male | 0.3 | 58 | 100 | 10.2 | 2.1 | 45.3 | 1.4 | 14.7 | 5.0 | 21.3 | ذكور | ريف محافظات الحدود |
| | Female | 0.1 | 5 | 100 | 39.0 | 45.7 | 15.2 | 0.0 | 0.0 | 0.0 | 0.0 | إناث | |
| | Total | 0.3 | 63 | 100 | 12.4 | 5.4 | 43.0 | 1.3 | 13.6 | 4.7 | 19.6 | جملة | |
| Total Urban | Male | 41.4 | 7248 | 100 | 23.6 | 4.8 | 35.0 | 3.7 | 15.9 | 6.5 | 10.5 | ذكور | جملة الحضر |
| | Female | 48.0 | 1569 | 100 | 48.2 | 5.0 | 24.0 | 2.1 | 8.3 | 3.6 | 8.8 | إناث | |
| | Total | 42.4 | 8818 | 100 | 28.0 | 4.8 | 33.0 | 3.4 | 14.5 | 6.0 | 10.2 | جملة | |
| Total Rural | Male | 58.6 | 10264 | 100 | 12.3 | 3.0 | 41.5 | 2.8 | 17.0 | 7.0 | 16.4 | ذكور | جملة الريف |
| | Female | 52.0 | 1703 | 100 | 24.1 | 6.0 | 26.6 | 1.7 | 9.7 | 3.8 | 28.1 | إناث | |
| | Total | 57.6 | 11967 | 100 | 13.9 | 3.4 | 39.4 | 2.6 | 16.0 | 6.5 | 18.1 | جملة | |

التوزيع النسبي للمشتغلين (15 سنة فأكثر) طبقاً للحالة العملية، فئات السن والنوع

Percentage Distribution of Employed Persons (15 Years & above) According to Employment status, Age groups and Gender

Table No. (11)

جدول رقم (١١)

| Age Group | Gender | جملة أفراد العينة (المشتغلين) Total No., Of Sample (Employed) | | الحالة العملية Employment status | | | | النوع | فئات السن | |
|-----------|--------|---|---------------|-------------------------------------|---|--|---|-------|-----------|-----------------------|
| | | نسبة العمود Column % | العدد No., | % | يعمل في مشروع أسري بدون أجر Contributing to family activity | يعمل لحسابه ولا يستخدم أحد Self Employed | صاحب عمل ويديره ويستخدم آخرين Employer | | | يعمل بأجر Employee |
| | | | | | | | | | | |
| Total | Male | 100 | 17512 | 100 | 2.3 | 20.7 | 3.5 | 73.5 | ذكور | الإجمالي |
| | Female | 100 | 3272 | 100 | 17.5 | 13.6 | 1.1 | 67.9 | إناث | |
| | Total | 100 | 20784 | 100 | 4.6 | 19.6 | 3.1 | 72.6 | جملة | |
| 15-19 | Male | 5.1 | 893 | 100 | 17.9 | 6.1 | 0.2 | 75.7 | ذكور | ١٩ - ١٥ |
| | Female | 2.5 | 82 | 100 | 22.0 | 2.5 | 0.0 | 75.5 | إناث | |
| | Total | 4.7 | 975 | 100 | 18.3 | 5.8 | 0.2 | 75.7 | جملة | |
| 20-24 | Male | 10.4 | 1817 | 100 | 7.6 | 8.9 | 0.9 | 82.7 | ذكور | ٢٤ - ٢٠ |
| | Female | 8.0 | 263 | 100 | 7.5 | 11.4 | 0.4 | 80.7 | إناث | |
| | Total | 10.0 | 2080 | 100 | 7.6 | 9.2 | 0.8 | 82.4 | جملة | |
| 25-29 | Male | 11.6 | 2040 | 100 | 2.8 | 14.3 | 1.1 | 81.8 | ذكور | ٢٩ - ٢٥ |
| | Female | 11.2 | 366 | 100 | 9.6 | 13.7 | 1.7 | 75.0 | إناث | |
| | Total | 11.6 | 2406 | 100 | 3.9 | 14.2 | 1.2 | 80.7 | جملة | |
| 30-39 | Male | 27.4 | 4798 | 100 | 0.7 | 19.8 | 3.1 | 76.4 | ذكور | ٣٩ - ٣٠ |
| | Female | 26.8 | 877 | 100 | 20.0 | 14.0 | 0.7 | 65.3 | إناث | |
| | Total | 27.3 | 5675 | 100 | 3.7 | 18.9 | 2.7 | 74.7 | جملة | |
| 40-49 | Male | 24.3 | 4264 | 100 | 0.1 | 22.9 | 4.4 | 72.6 | ذكور | ٤٩ - ٤٠ |
| | Female | 28.8 | 941 | 100 | 17.6 | 10.9 | 1.3 | 70.1 | إناث | |
| | Total | 25.0 | 5205 | 100 | 3.3 | 20.7 | 3.9 | 72.1 | جملة | |
| 50-59 | Male | 16.4 | 2865 | 100 | 0.1 | 24.6 | 5.9 | 69.4 | ذكور | ٥٩ - ٥٠ |
| | Female | 19.9 | 650 | 100 | 18.3 | 15.6 | 0.9 | 65.1 | إناث | |
| | Total | 16.9 | 3514 | 100 | 3.5 | 22.9 | 5.0 | 68.6 | جملة | |
| 60-64 | Male | 3.4 | 592 | 100 | 0.0 | 55.4 | 6.8 | 37.8 | ذكور | ٦٤ - ٦٠ |
| | Female | 2.3 | 74 | 100 | 43.8 | 34.1 | 2.8 | 19.3 | إناث | |
| | Total | 3.2 | 666 | 100 | 4.9 | 53.0 | 6.4 | 35.8 | جملة | |
| 65+ | Male | 1.4 | 244 | 100 | 0.0 | 66.3 | 10.3 | 23.4 | ذكور | + ٦٥ |
| | Female | 0.6 | 19 | 100 | 31.4 | 49.7 | 5.3 | 13.6 | إناث | |
| | Total | 1.3 | 263 | 100 | 2.3 | 65.1 | 10.0 | 22.6 | جملة | |

التوزيع النسبي للمشتغلين (15 سنة فأكثر) طبقاً لفئات السن والحالة العملية

Percentage Distribution of Employed Persons (15 Years & above) by Age group and Employment status

Figure No. (7)

شكل رقم (٧)



التوزيع النسبي للمشتغلين (15 سنة فأكثر) طبقاً للحالة العملية، الحالة التعليمية والنوع

Percentage Distribution of Employed Persons (15 Years & above) According to Employment status, Educational Status and Gender

Table No. (12)

جدول رقم (١٢)

| Educational Status | Gender | جملة أفراد العينة (المشتغلين) Total No. Of Sample (Employed) | | Employment status الحالة العملية | | | | النوع | الحالة التعليمية | |
|-------------------------------|--------|---|---------------|-------------------------------------|---|---|---|-------|------------------|-----------------------|
| | | نسبة العمود Column % | العدد No., | % | يعمل في مشروع أسري بدون أجر Contributing family activity | يعمل لحسابه ولا يستخدم أحد Self Employed | صاحب عمل ويديره ويستخدم آخرين Employer | | | يعمل بأجر Employee |
| | | | | | | | | | | |
| Total | Male | 100 | 17512 | 100 | 2.3 | 20.7 | 3.5 | 73.5 | ذكور | |
| | Female | 100 | 3272 | 100 | 17.5 | 13.6 | 1.1 | 67.9 | إناث | |
| | Total | 100 | 20784 | 100 | 4.6 | 19.6 | 3.1 | 72.6 | جملة | |
| Illiterate | Male | 14.0 | 2444 | 100 | 1.1 | 32.6 | 3.5 | 62.9 | ذكور | |
| | Female | 18.8 | 616 | 100 | 45.6 | 26.0 | 1.8 | 26.6 | إناث | |
| | Total | 14.7 | 3061 | 100 | 10.1 | 31.2 | 3.1 | 55.6 | جملة | |
| Read & Write | Male | 6.8 | 1187 | 100 | 0.6 | 25.2 | 5.8 | 68.5 | ذكور | |
| | Female | 3.7 | 121 | 100 | 24.6 | 26.3 | 1.8 | 47.4 | إناث | |
| | Total | 6.3 | 1308 | 100 | 2.8 | 25.3 | 5.4 | 66.6 | جملة | |
| Less than Intermediate | Male | 16.5 | 2896 | 100 | 4.4 | 20.5 | 2.7 | 72.3 | ذكور | |
| | Female | 9.0 | 295 | 100 | 27.6 | 18.2 | 1.4 | 52.8 | إناث | |
| | Total | 15.4 | 3191 | 100 | 6.6 | 20.3 | 2.6 | 70.5 | جملة | |
| General / Azhari secondary | Male | 3.2 | 558 | 100 | 8.9 | 15.4 | 3.5 | 72.3 | ذكور | |
| | Female | 1.9 | 62 | 100 | 19.0 | 14.8 | 0.0 | 66.3 | إناث | |
| | Total | 3.0 | 620 | 100 | 9.9 | 15.3 | 3.2 | 71.7 | جملة | |
| Technical Secondary | Male | 38.8 | 6798 | 100 | 2.1 | 19.3 | 3.0 | 75.6 | ذكور | |
| | Female | 25.4 | 830 | 100 | 18.0 | 12.8 | 0.6 | 68.6 | إناث | |
| | Total | 36.7 | 7628 | 100 | 3.8 | 18.6 | 2.7 | 74.8 | جملة | |
| Above Intermediate | Male | 3.8 | 658 | 100 | 0.6 | 14.0 | 3.8 | 81.6 | ذكور | |
| | Female | 5.5 | 181 | 100 | 2.9 | 2.8 | 0.8 | 93.5 | إناث | |
| | Total | 4.0 | 840 | 100 | 1.1 | 11.6 | 3.1 | 84.1 | جملة | |
| University & Higher | Male | 17.0 | 2970 | 100 | 1.2 | 15.0 | 4.5 | 79.2 | ذكور | |
| | Female | 35.6 | 1166 | 100 | 1.0 | 6.7 | 1.0 | 91.3 | إناث | |
| | Total | 19.9 | 4136 | 100 | 1.2 | 12.7 | 3.5 | 82.6 | جملة | |

التوزيع النسبي للمشتغلين (15 سنة فأكثر) طبقاً للحالة التعليمية والحالة العملية

Percentage Distribution of Employed Persons (15 Years & above) by Educational Status and Employment status

Figure No., (8)

شكل رقم (٨)

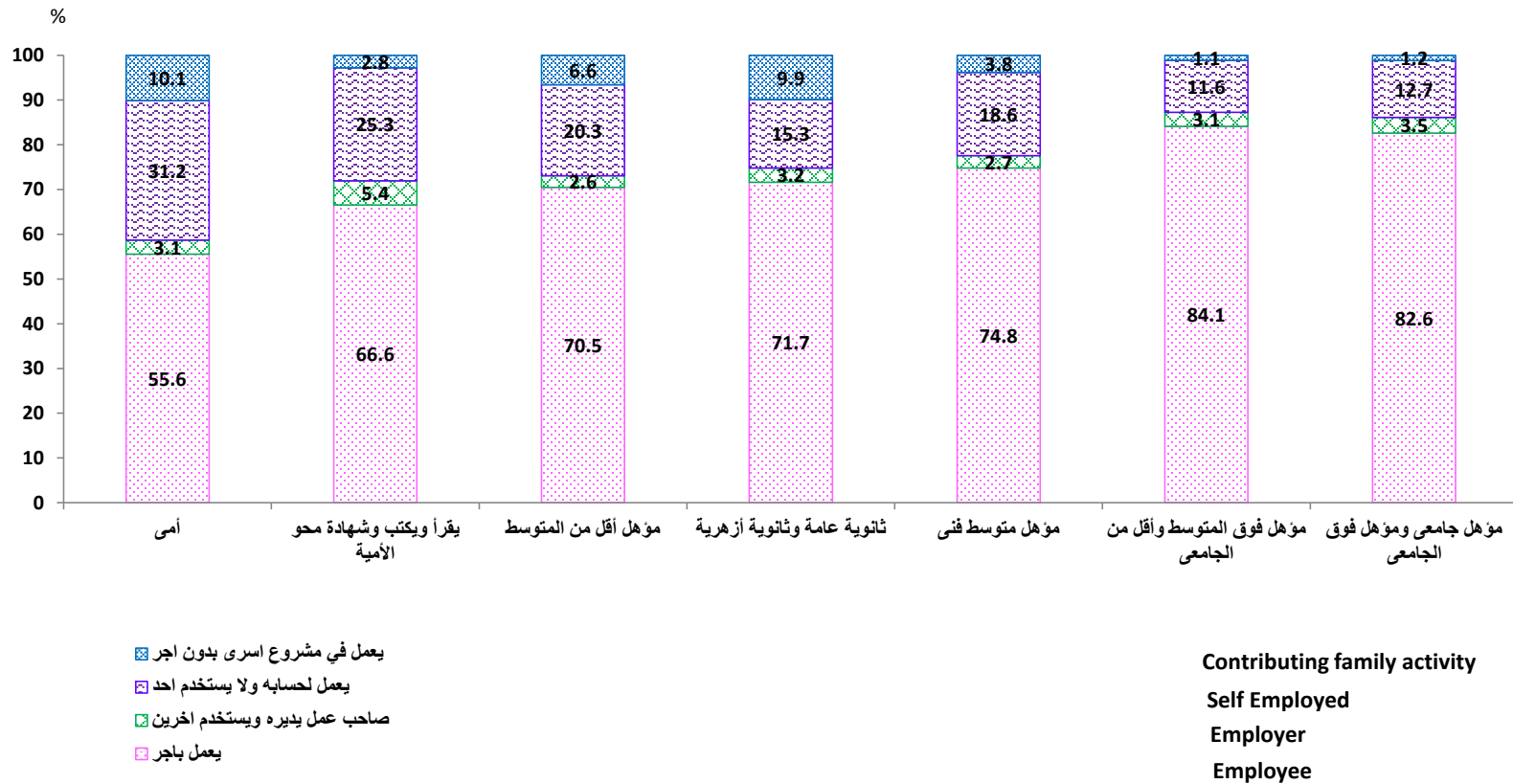

التوزيع النسبي للمشتغلين (15 سنة فأكثر) طبقاً للحالة العملية، الأقاليم الجغرافية والنوع

Percentage Distribution of Employed Persons (15 Years & above) According to Employment Status, Geographical Regions and Gender

Table No. (13)

جدول رقم (١٣)

| Geographical Regions | Gender | جملة أفراد العينة (المشتغلين) Total No., Of Sample (Employed) | | الحالة العملية Employment status | | | | النوع | الأقاليم الجغرافية | |
|----------------------|--------------|---|---------------|-------------------------------------|---|---|---|-------------|--------------------|-----------------------|
| | | نسبة العمود Column % | العدد No., | % | يعمل في مشروع أسري بدون أجر Contributing family activity | يعمل لحسابه ولا يستخدم أحد Self Employed | صاحب عمل ويديره ويستخدم آخرين Employer | | | يعمل بأجر Employee |
| Total Egypt | Male | 100 | 17512 | 100 | 2.3 | 20.7 | 3.5 | 73.5 | ذكور | إجمالي الجمهورية |
| | Female | 100 | 3272 | 100 | 17.5 | 13.6 | 1.1 | 67.9 | إناث | |
| | Total | 100 | 20784 | 100 | 4.6 | 19.6 | 3.1 | 72.6 | جملة | |
| Urban Governorates | Male | 16.1 | 2817 | 100 | 0.6 | 12.4 | 4.9 | 82.2 | ذكور | المحافظات الحضرية |
| | Female | 21.2 | 695 | 100 | 1.2 | 8.0 | 1.4 | 89.4 | إناث | |
| | Total | 16.9 | 3512 | 100 | 0.7 | 11.5 | 4.2 | 83.6 | جملة | |
| Urban Lower Egypt | Male | 12.3 | 2155 | 100 | 2.8 | 23.7 | 4.8 | 68.6 | ذكور | حضر الوجه البحري |
| | Female | 14.7 | 479 | 100 | 10.3 | 10.3 | 0.9 | 78.6 | إناث | |
| | Total | 12.7 | 2634 | 100 | 4.2 | 21.2 | 4.1 | 70.4 | جملة | |
| Rural Lower Egypt | Male | 32.2 | 5630 | 100 | 3.2 | 25.2 | 3.1 | 68.5 | ذكور | ريف الوجه البحري |
| | Female | 35.7 | 1168 | 100 | 26.4 | 17.1 | 1.3 | 55.2 | إناث | |
| | Total | 32.7 | 6799 | 100 | 7.2 | 23.8 | 2.8 | 66.2 | جملة | |
| Urban Upper Egypt | Male | 12.2 | 2129 | 100 | 1.0 | 20.5 | 3.1 | 75.4 | ذكور | حضر الوجه القبلي |
| | Female | 11.3 | 370 | 100 | 3.5 | 11.4 | 0.3 | 84.7 | إناث | |
| | Total | 12.0 | 2499 | 100 | 1.3 | 19.1 | 2.7 | 76.8 | جملة | |
| Rural Upper Egypt | Male | 26.1 | 4575 | 100 | 2.5 | 19.5 | 2.7 | 75.3 | ذكور | ريف الوجه القبلي |
| | Female | 16.2 | 530 | 100 | 36.3 | 18.3 | 0.9 | 44.5 | إناث | |
| | Total | 24.6 | 5105 | 100 | 6.0 | 19.4 | 2.6 | 72.1 | جملة | |
| Urban Frontier Gov. | Male | 0.8 | 148 | 100 | 0.7 | 11.7 | 1.9 | 85.7 | ذكور | حضر محافظات الحدود |
| | Female | 0.7 | 24 | 100 | 0.0 | 0.0 | 0.0 | 100.0 | إناث | |
| | Total | 0.8 | 172 | 100 | 0.6 | 10.0 | 1.6 | 87.8 | جملة | |
| Rural Frontier Gov. | Male | 0.3 | 58 | 100 | 1.4 | 7.5 | 1.4 | 89.7 | ذكور | ريف محافظات الحدود |
| | Female | 0.1 | 5 | 100 | 0.0 | 0.0 | 0.0 | 100.0 | إناث | |
| | Total | 0.3 | 63 | 100 | 1.3 | 6.9 | 1.3 | 90.5 | جملة | |
| Total Urban | Male | 41.4 | 7248 | 100 | 1.4 | 18.1 | 4.3 | 76.2 | ذكور | جملة الحضر |
| | Female | 48.0 | 1569 | 100 | 4.5 | 9.4 | 1.0 | 85.1 | إناث | |
| | Total | 42.4 | 8818 | 100 | 1.9 | 16.6 | 3.7 | 77.8 | جملة | |
| Total Rural | Male | 58.6 | 10264 | 100 | 2.9 | 22.6 | 2.9 | 71.6 | ذكور | جملة الريف |
| | Female | 52.0 | 1703 | 100 | 29.4 | 17.4 | 1.2 | 52.0 | إناث | |
| | Total | 57.6 | 11967 | 100 | 6.7 | 21.8 | 2.7 | 68.8 | جملة | |

التوزيع النسبي للمشتغلين (15 سنة فأكثر) طبقاً للأقاليم الجغرافية والحالة العملية

Percentage Distribution of Employed Persons (15 Years & above) by Geographical Regions and Employment status

Figure No. (9)

شكل رقم (٩)

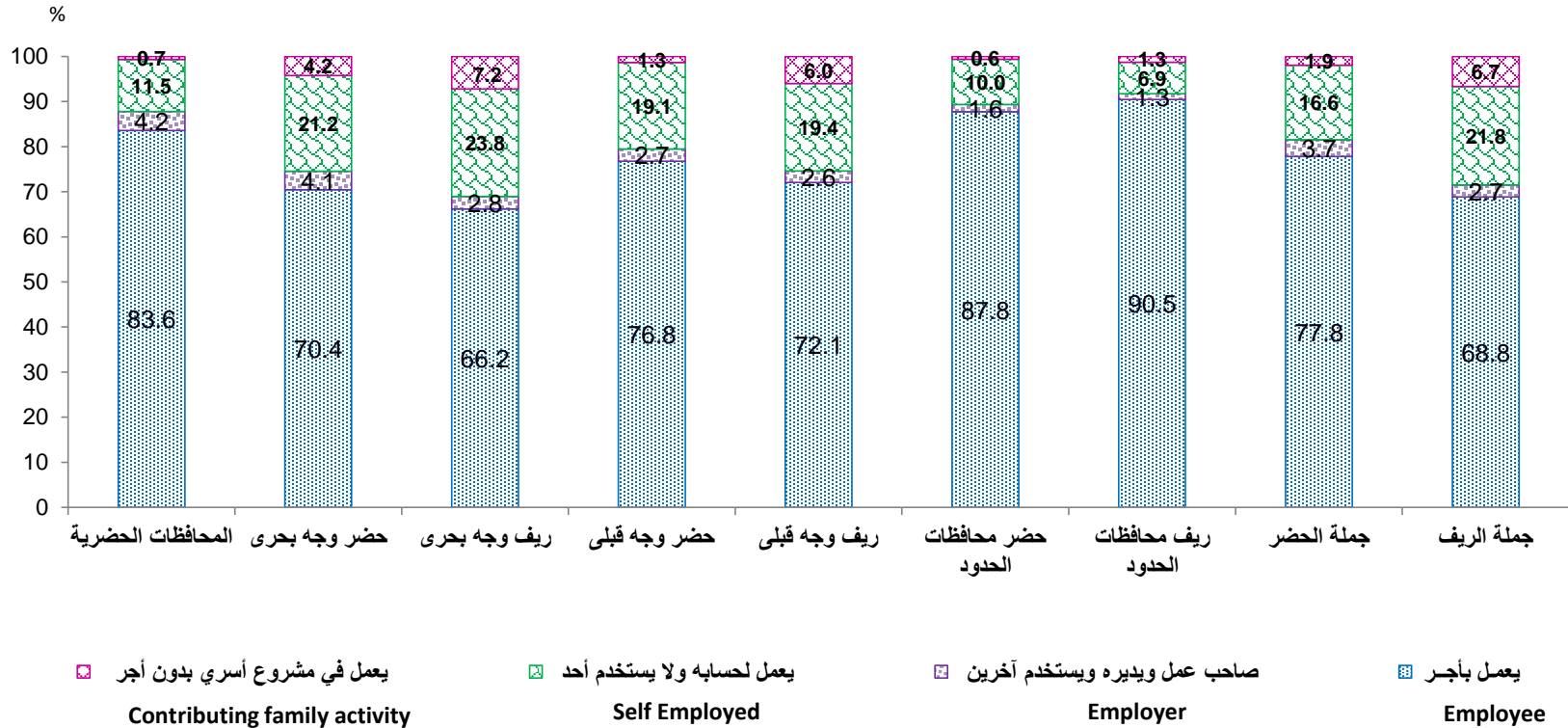

التوزيع النسبي للمشتغلين (15 سنة فأكثر) طبقاً لأقسام المهن الرئيسية ، فئات السن و النوع

Percentage Distribution of Employed Persons (15 Years & above) According to Main Occupation , Age group and Gender

Table No. (14)

جدول رقم (١٤)

| Age groups | Gender | جملة أفراد العينة (المشتغلين) | | Main Occupation | | | | | | | | | | | النوع | فئات السن |
|------------|--------|---------------------------------|------------|----------------------|-----------------------|--------------------|--|--------------------|--|----------------------------------|--------------------------------------|----------------------------|----------------------------------|--|----------|-----------|
| | | Total No., Of Sample (Employed) | | أقسام المهن الرئيسية | | | | | | | | | | | | |
| | | نسبة العمود Column % | العدد No., | % | أفراد لا يمكن تصنيفهم | عمال المهن العادية | عمال تشغيل المصانع ومشغلو الماكينات وعمال تجميع مكونات الإنتاج | الحرفيون ومن إليهم | المزارعون وعمال الزراعة والعمالون بالصيد المتخصصين | العمالون في الخدمات ومحلات البيع | القائمون بالأعمال الكتابية ومن إليهم | الفنيون ومساعدو الأخصائيين | الأخصائيون - أصحاب المهن العلمية | رجال التشريع وكبار المسؤولين والمديرين | | |
| Total | Male | 100 | 17512 | 100 | 0.0 | 6.0 | 13.7 | 23.2 | 17.1 | 17.7 | 4.0 | 5.9 | 8.9 | 3.5 | ذكور | الإجمالي |
| | Female | 100 | 3272 | 100 | 0.0 | 4.8 | 4.1 | 2.1 | 18.2 | 19.1 | 8.0 | 11.0 | 29.8 | 2.8 | إناث | |
| | Total | 100 | 20784 | 100 | 0.0 | 5.8 | 12.2 | 19.8 | 17.2 | 18.0 | 4.6 | 6.7 | 12.2 | 3.4 | الإجمالي | |
| 15 -19 | Male | 5.1 | 893 | 100 | 0.0 | 8.3 | 8.7 | 34.6 | 26.0 | 19.4 | 0.4 | 1.8 | 0.3 | 0.4 | ذكور | ١٩ - ١٥ |
| | Female | 2.5 | 82 | 100 | 0.0 | 7.2 | 25.2 | 7.5 | 14.8 | 32.2 | 7.1 | 4.7 | 1.3 | 0.0 | إناث | |
| | Total | 4.7 | 975 | 100 | 0.0 | 8.2 | 10.1 | 32.4 | 25.1 | 20.5 | 1.0 | 2.0 | 0.4 | 0.4 | جملة | |
| 20 -24 | Male | 10.4 | 1817 | 100 | 0.0 | 7.1 | 14.9 | 32.0 | 16.2 | 18.6 | 2.0 | 4.4 | 3.9 | 0.7 | ذكور | ٢٤ - ٢٠ |
| | Female | 8.0 | 263 | 100 | 0.0 | 1.3 | 8.5 | 1.7 | 5.7 | 27.9 | 11.6 | 15.8 | 27.0 | 0.5 | إناث | |
| | Total | 10.0 | 2080 | 100 | 0.0 | 6.4 | 14.1 | 28.2 | 14.9 | 19.8 | 3.2 | 5.9 | 6.8 | 0.7 | جملة | |
| 25 -29 | Male | 11.6 | 2040 | 100 | 0.0 | 6.6 | 15.2 | 24.3 | 12.9 | 18.0 | 4.1 | 6.0 | 11.3 | 1.7 | ذكور | ٢٩ - ٢٥ |
| | Female | 11.2 | 366 | 100 | 0.0 | 2.5 | 3.4 | 1.3 | 10.1 | 13.8 | 10.0 | 14.0 | 43.6 | 1.3 | إناث | |
| | Total | 11.6 | 2406 | 100 | 0.0 | 6.0 | 13.4 | 20.8 | 12.4 | 17.3 | 5.0 | 7.2 | 16.2 | 1.6 | جملة | |
| 30 -39 | Male | 27.4 | 4798 | 100 | 0.0 | 6.3 | 15.6 | 25.0 | 14.0 | 17.0 | 3.9 | 6.1 | 9.5 | 2.6 | ذكور | ٣٩ - ٣٠ |
| | Female | 26.8 | 877 | 100 | 0.0 | 5.1 | 3.9 | 2.5 | 20.5 | 19.2 | 5.8 | 10.3 | 31.4 | 1.3 | إناث | |
| | Total | 27.3 | 5675 | 100 | 0.0 | 6.2 | 13.7 | 21.5 | 15.0 | 17.3 | 4.2 | 6.7 | 12.9 | 2.4 | جملة | |
| 40 -49 | Male | 24.3 | 4264 | 100 | 0.0 | 5.3 | 14.2 | 21.4 | 14.5 | 17.2 | 5.4 | 7.3 | 10.0 | 4.6 | ذكور | ٤٩ - ٤٠ |
| | Female | 28.8 | 941 | 100 | 0.0 | 6.6 | 3.5 | 1.8 | 19.1 | 17.7 | 7.3 | 11.7 | 29.3 | 3.0 | إناث | |
| | Total | 25.0 | 5205 | 100 | 0.0 | 5.5 | 12.2 | 17.9 | 15.4 | 17.3 | 5.8 | 8.1 | 13.5 | 4.3 | جملة | |
| 50 -59 | Male | 16.4 | 2865 | 100 | 0.0 | 4.8 | 11.3 | 15.8 | 18.0 | 19.4 | 5.2 | 7.1 | 11.8 | 6.6 | ذكور | ٥٩ - ٥٠ |
| | Female | 19.9 | 650 | 100 | 0.0 | 3.7 | 1.4 | 2.1 | 20.1 | 17.0 | 10.9 | 9.3 | 28.5 | 7.0 | إناث | |
| | Total | 16.9 | 3514 | 100 | 0.0 | 4.6 | 9.5 | 13.3 | 18.4 | 19.0 | 6.2 | 7.5 | 14.9 | 6.7 | جملة | |
| 60 -64 | Male | 3.4 | 592 | 100 | 0.0 | 5.5 | 9.8 | 13.3 | 44.8 | 14.2 | 0.6 | 2.0 | 3.9 | 5.9 | ذكور | ٦٤ - ٦٠ |
| | Female | 2.3 | 74 | 100 | 0.0 | 9.0 | 5.1 | 0.0 | 44.5 | 28.4 | 0.0 | 3.2 | 6.9 | 2.9 | إناث | |
| | Total | 3.2 | 666 | 100 | 0.0 | 5.9 | 9.3 | 11.8 | 44.8 | 15.8 | 0.6 | 2.1 | 4.3 | 5.6 | جملة | |
| 65 + | Male | 1.4 | 244 | 100 | 0.0 | 3.6 | 4.9 | 10.3 | 52.1 | 15.9 | 0.3 | 0.7 | 3.3 | 8.8 | ذكور | + ٦٥ |
| | Female | 0.6 | 19 | 100 | 0.0 | 6.6 | 0.0 | 0.0 | 34.3 | 52.5 | 0.0 | 3.1 | 3.4 | 0.0 | إناث | |
| | Total | 1.3 | 263 | 100 | 0.0 | 3.9 | 4.5 | 9.6 | 50.8 | 18.6 | 0.3 | 0.9 | 3.3 | 8.1 | جملة | |

CAPMAS

٤٥

* Figures may not be exactly summed up to the indicated totals due to approximation.

* نظرا لتكبير نتائج عينة البحث أيا فإن الجملة قد لا تساوي جمع المكونات وذلك نتيجة للتقريب.

التوزيع النسبي للمشتغلين (15 سنة فأكثر) طبقاً لأقسام المهن الرئيسية ، الحالة التعليمية والنوع

Percentage Distribution of Employed Persons (15 Years & above) According to Main Occupation - Educational Status and Gender

جدول رقم (١٥)

| Educational Status | Gender | جملة أفراد العينة (المشتغلين) Total No., Of Sample (Employed) | | Main Occupation | | | | | | | | | | | النوع | الحالة التعليمية |
|---------------------------|--------|--|---------------|-----------------|-----------------------|--------------------|--|--------------------|--|-----------------------------------|--------------------------------------|----------------------------|----------------------------------|--|----------|----------------------------------|
| | | نسبة العمود Column % | العدد No., | % | أفراد لا يمكن تصنيفهم | عمال المهن العادية | عمال تشغيل المصانع ومشغلو الماكينات وعمال تجميع مكونات الإنتاج | الحرفيون ومن إليهم | المزارعون وعمال الزراعة والعمالون بالصيد المتخصصين | العاملون في الخدمات ومحللات البيع | القائمون بالأعمال الكتابية ومن إليهم | الفنيون ومساعدو الأخصائيين | الأخصائيون - أصحاب المهن العلمية | رجال التشريع وكبار المسؤولين والمديرين | | |
| | | | | | | | | | | | | | | | | |
| Total | Male | 100 | 17512 | 100 | 0.0 | 6.0 | 13.7 | 23.2 | 17.1 | 17.7 | 4.0 | 5.9 | 8.9 | 3.5 | ذكور | الإجمالي العام |
| | Female | 100 | 3272 | 100 | 0.0 | 4.8 | 4.1 | 2.1 | 18.2 | 19.1 | 8.0 | 11.0 | 29.8 | 2.8 | إناث | |
| | Total | 100 | 20784 | 100 | 0.0 | 5.8 | 12.2 | 19.8 | 17.2 | 18.0 | 4.6 | 6.7 | 12.2 | 3.4 | الإجمالي | |
| Illiterate | Male | 14.0 | 2444 | 100 | 0.0 | 9.4 | 10.3 | 25.9 | 38.5 | 13.1 | 0.1 | 0.4 | 0.0 | 2.2 | ذكور | أمية |
| | Female | 18.8 | 616 | 100 | 0.0 | 9.9 | 2.3 | 2.3 | 55.1 | 28.8 | 0.2 | 0.2 | 0.0 | 1.1 | إناث | |
| | Total | 14.7 | 3061 | 100 | 0.0 | 9.5 | 8.7 | 21.1 | 41.8 | 16.3 | 0.2 | 0.4 | 0.0 | 2.0 | جملة | |
| Read & Write | Male | 6.8 | 1187 | 100 | 0.0 | 8.4 | 17.9 | 29.9 | 20.5 | 18.1 | 0.2 | 1.2 | 0.0 | 3.8 | ذكور | يقراً ويكتب وشهادة محو الأمية |
| | Female | 3.7 | 121 | 100 | 0.0 | 18.0 | 8.3 | 10.2 | 23.0 | 36.5 | 0.0 | 4.0 | 0.0 | 0.0 | إناث | |
| | Total | 6.3 | 1308 | 100 | 0.0 | 9.3 | 17.0 | 28.1 | 20.7 | 19.8 | 0.2 | 1.5 | 0.0 | 3.5 | جملة | |
| Less than intermediate | Male | 16.5 | 2896 | 100 | 0.0 | 7.9 | 18.4 | 32.5 | 19.4 | 17.6 | 0.3 | 1.9 | 0.1 | 2.0 | ذكور | مؤهل أقل من المتوسط |
| | Female | 9.0 | 295 | 100 | 0.0 | 13.2 | 15.2 | 6.3 | 28.0 | 33.1 | 0.7 | 2.6 | 0.2 | 0.7 | إناث | |
| | Total | 15.4 | 3191 | 100 | 0.0 | 8.4 | 18.1 | 30.1 | 20.2 | 19.0 | 0.3 | 1.9 | 0.1 | 1.9 | جملة | |
| General/ Azhari secondary | Male | 3.2 | 558 | 100 | 0.0 | 8.6 | 12.2 | 19.3 | 13.6 | 25.4 | 5.2 | 9.4 | 3.0 | 3.2 | ذكور | ثانوية عامة و ثانوية أهلية |
| | Female | 1.9 | 62 | 100 | 0.0 | 3.3 | 2.3 | 1.3 | 10.9 | 29.1 | 10.9 | 19.9 | 22.4 | 0.0 | إناث | |
| | Total | 3.0 | 620 | 100 | 0.0 | 8.1 | 11.3 | 17.5 | 13.4 | 25.8 | 5.8 | 10.4 | 5.0 | 2.9 | جملة | |
| Technical Secondary | Male | 38.8 | 6798 | 100 | 0.0 | 5.3 | 17.2 | 25.8 | 15.3 | 19.4 | 5.0 | 7.8 | 1.6 | 2.6 | ذكور | مؤهل متوسط فني |
| | Female | 25.4 | 830 | 100 | 0.0 | 3.5 | 6.6 | 2.1 | 15.6 | 25.1 | 15.6 | 19.9 | 10.0 | 1.6 | إناث | |
| | Total | 36.7 | 7628 | 100 | 0.0 | 5.1 | 16.1 | 23.2 | 15.3 | 20.0 | 6.2 | 9.1 | 2.5 | 2.4 | جملة | |
| Above Intermediate | Male | 3.8 | 658 | 100 | 0.0 | 2.8 | 9.5 | 14.7 | 3.4 | 20.1 | 10.9 | 22.6 | 10.0 | 6.0 | ذكور | مؤهل فوق المتوسط وأقل من الجامعي |
| | Female | 5.5 | 181 | 100 | 0.0 | 0.8 | 0.8 | 1.0 | 1.7 | 8.2 | 10.4 | 47.2 | 28.1 | 1.9 | إناث | |
| | Total | 4.0 | 840 | 100 | 0.0 | 2.4 | 7.6 | 11.7 | 3.0 | 17.5 | 10.8 | 27.9 | 13.9 | 5.1 | جملة | |
| University & Higher | Male | 17.0 | 2970 | 100 | 0.0 | 2.0 | 3.5 | 5.8 | 3.6 | 15.8 | 8.1 | 7.8 | 45.7 | 7.8 | ذكور | مؤهل جامعي ومؤهل فوق الجامعي |
| | Female | 35.6 | 1166 | 100 | 0.0 | 0.3 | 0.7 | 0.3 | 0.4 | 5.6 | 8.9 | 7.1 | 70.8 | 5.8 | إناث | |
| | Total | 19.9 | 4136 | 100 | 0.0 | 1.5 | 2.7 | 4.2 | 2.7 | 12.9 | 8.3 | 7.6 | 52.8 | 7.2 | جملة | |

التوزيع النسبي للمشتغلين (15 سنة فأكثر) طبقاً لأقسام المهن الرئيسية ، الأقاليم الجغرافية و النوع

Percentage Distribution of Employed persons (15 Years & above) According to Main Occupation - Geographical Regions And Gender

Table No. (16)

جدول رقم (١٦)

| Geographical Regions | Gender | جملة أفراد العينة (المشتغلين) | | Main Occupation | | | | | | | | | | | النوع | الأقاليم الجغرافية |
|----------------------|--------------|---------------------------------|--------------|-----------------|-----------------------|--------------------|--|--------------------|--|----------------------------------|-------------------------------------|----------------------------|----------------------------------|--|-----------------|--------------------|
| | | Total No., Of Sample (Employed) | | % | أفراد لا يمكن تصنيفهم | عمال المهن العادية | عمال تشغيل المصانع ومشغلو الماكينات وعمال تجميع مكونات الإنتاج | الحرفيون ومن إليهم | المزارعون وعمال الزراعة والعمالون بالصيد المتخصصين | العمالون في الخدمات ومحلات البيع | القائمون بالأمال الكتابية ومن إليهم | الفنيون ومساعدو الأخصائيين | الأخصائيون - أصحاب المهن العلمية | رجال التشريع وكبار المسؤولين والمديرين | | |
| | | نسبة العمود Column | العدد No., | | | | | | | | | | | | | |
| Total Egypt | Male | 100 | 17512 | 100 | 0.0 | 6.0 | 13.7 | 23.2 | 17.1 | 17.7 | 4.0 | 5.9 | 8.9 | 3.5 | ذكور | إجمالى الجمهورية |
| | Female | 100 | 3272 | 100 | 0.0 | 4.8 | 4.1 | 2.1 | 18.2 | 19.1 | 8.0 | 11.0 | 29.8 | 2.8 | إناث | |
| | Total | 100 | 20784 | 100 | 0.0 | 5.8 | 12.2 | 19.8 | 17.2 | 18.0 | 4.6 | 6.7 | 12.2 | 3.4 | الإجمالى | |
| Urban Governorates | Male | 16.1 | 2817 | 100 | 0.0 | 6.3 | 15.7 | 17.9 | 0.7 | 24.5 | 7.8 | 8.6 | 13.2 | 5.2 | ذكور | المحافظات الحضرية |
| | Female | 21.2 | 695 | 100 | 0.0 | 7.3 | 6.5 | 2.5 | 0.2 | 18.5 | 15.0 | 11.0 | 33.5 | 5.5 | إناث | |
| | Total | 16.9 | 3512 | 100 | 0.0 | 6.5 | 13.9 | 14.9 | 0.6 | 23.3 | 9.2 | 9.1 | 17.2 | 5.3 | جملة | |
| Urban Lower Egypt | Male | 12.3 | 2155 | 100 | 0.0 | 5.8 | 16.8 | 21.1 | 7.7 | 20.7 | 4.3 | 6.6 | 12.9 | 4.1 | ذكور | حضر الوجه البحرى |
| | Female | 14.7 | 479 | 100 | 0.0 | 5.8 | 4.2 | 1.8 | 6.3 | 20.9 | 7.8 | 11.9 | 38.8 | 2.5 | إناث | |
| | Total | 12.7 | 2634 | 100 | 0.0 | 5.8 | 14.5 | 17.6 | 7.5 | 20.7 | 4.9 | 7.6 | 17.6 | 3.8 | جملة | |
| Rural Lower Egypt | Male | 32.2 | 5630 | 100 | 0.0 | 5.4 | 14.7 | 20.6 | 25.7 | 14.5 | 2.9 | 5.6 | 7.6 | 2.9 | ذكور | ريف الوجه البحرى |
| | Female | 35.7 | 1168 | 100 | 0.0 | 3.4 | 3.9 | 2.2 | 29.6 | 19.5 | 4.9 | 11.5 | 23.0 | 2.1 | إناث | |
| | Total | 32.7 | 6799 | 100 | 0.0 | 5.1 | 12.8 | 17.5 | 26.4 | 15.3 | 3.3 | 6.6 | 10.3 | 2.8 | جملة | |
| Urban Upper Egypt | Male | 12.2 | 2129 | 100 | 0.0 | 6.3 | 13.0 | 28.5 | 6.3 | 20.9 | 4.1 | 6.2 | 10.6 | 4.2 | ذكور | حضر الوجه القبلى |
| | Female | 11.3 | 370 | 100 | 0.0 | 6.6 | 4.7 | 1.4 | 2.3 | 20.5 | 10.3 | 9.8 | 41.8 | 2.5 | إناث | |
| | Total | 12.0 | 2499 | 100 | 0.0 | 6.3 | 11.8 | 24.5 | 5.7 | 20.9 | 5.0 | 6.7 | 15.2 | 3.9 | جملة | |
| Rural upper Egypt | Male | 26.1 | 4575 | 100 | 0.0 | 6.5 | 10.3 | 28.1 | 26.1 | 14.8 | 2.7 | 3.8 | 5.0 | 2.7 | ذكور | ريف الوجه القبلى |
| | Female | 16.2 | 530 | 100 | 0.0 | 2.9 | 1.4 | 2.2 | 39.4 | 17.1 | 4.4 | 8.9 | 22.1 | 1.6 | إناث | |
| | Total | 24.6 | 5105 | 100 | 0.0 | 6.1 | 9.4 | 25.4 | 27.5 | 15.0 | 2.9 | 4.4 | 6.8 | 2.6 | جملة | |
| Urban Frontier Gov. | Male | 0.8 | 148 | 100 | 0.0 | 3.4 | 11.4 | 22.2 | 5.8 | 17.0 | 5.8 | 18.0 | 11.3 | 5.2 | ذكور | حضر محافظات الحدود |
| | Female | 0.7 | 24 | 100 | 0.0 | 0.0 | 0.0 | 0.0 | 0.0 | 11.4 | 10.7 | 27.9 | 47.5 | 2.4 | إناث | |
| | Total | 0.8 | 172 | 100 | 0.0 | 2.9 | 9.8 | 19.0 | 5.0 | 16.2 | 6.5 | 19.4 | 16.4 | 4.8 | جملة | |
| Rural Frontier Gov. | Male | 0.3 | 58 | 100 | 0.0 | 7.1 | 13.0 | 18.3 | 27.1 | 12.1 | 4.4 | 5.0 | 8.3 | 4.8 | ذكور | ريف محافظات الحدود |
| | Female | 0.1 | 5 | 100 | 0.0 | 0.0 | 0.0 | 0.0 | 0.0 | 8.5 | 0.0 | 30.5 | 61.0 | 0.0 | إناث | |
| | Total | 0.3 | 63 | 100 | 0.0 | 6.5 | 12.0 | 16.9 | 25.0 | 11.8 | 4.0 | 7.0 | 12.3 | 4.4 | جملة | |
| Total Urban | Male | 41.4 | 7248 | 100 | 0.0 | 6.1 | 15.2 | 22.1 | 4.6 | 22.2 | 5.6 | 7.5 | 12.3 | 4.6 | ذكور | جملة الحضر |
| | Female | 48.0 | 1569 | 100 | 0.0 | 6.6 | 5.3 | 2.0 | 2.5 | 19.6 | 11.6 | 11.3 | 37.3 | 3.8 | إناث | |
| | Total | 42.4 | 8818 | 100 | 0.0 | 6.2 | 13.4 | 18.5 | 4.2 | 21.7 | 6.7 | 8.2 | 16.7 | 4.4 | جملة | |
| Total Rural | Male | 58.6 | 10264 | 100 | 0.0 | 5.9 | 12.7 | 24.0 | 25.9 | 14.6 | 2.8 | 4.8 | 6.5 | 2.8 | ذكور | جملة الريف |
| | Female | 52.0 | 1703 | 100 | 0.0 | 3.2 | 3.1 | 2.2 | 32.5 | 18.7 | 4.7 | 10.8 | 22.8 | 1.9 | إناث | |
| | Total | 57.6 | 11967 | 100 | 0.0 | 5.5 | 11.3 | 20.9 | 26.9 | 15.2 | 3.1 | 5.7 | 8.8 | 2.7 | جملة | |

التوزيع النسبي للمشتغلين (15 سنة فأكثر) طبقاً لأقسام المهن الرئيسية و النوع
Percentage Distribution of Employed Persons (15 Years & above) according to Main Occupation And Gender

Figure No. (10)

شكل رقم (١٠)

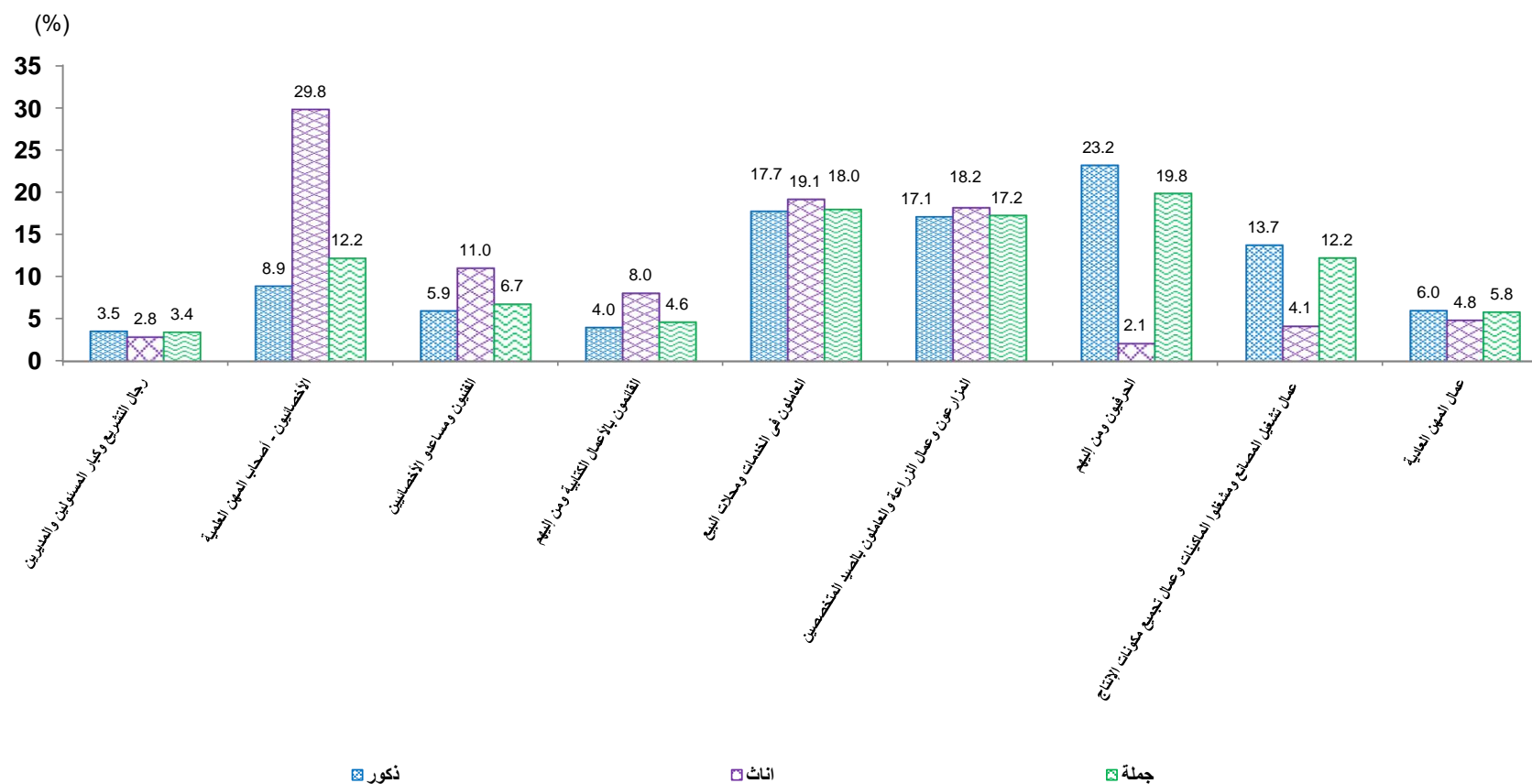

Percentage Distribution of Employed Persons (15 Years & above) According to Economic Activity · Geographical Regions and Gender

Table No. (17)

جدول رقم (١٧)

| Geographical Regions | Gender | Economic Activity | | | | | | | | | | | النوع | الأقاليم الجغرافية |
|----------------------|--------|------------------------------------|-------------------------------|--|----------------------------|--|-----------------|---|---|--------------------|--------------------------|---|-------|--------------------|
| | | الوساطة المالية والتأمين | المعلومات والإتصالات | خدمات الغذاء والإقامة | النقل و التخزين | تجارة الجملة والتجزئة وإصلاح المركبات ذات المحركات والدراجات النارية | التشييد والبناء | الإمداد المائي وشبكات الصرف الصحي وإدارة ومعالجة النفايات | إمدادات الكهرباء والغاز والبخار وإمدادات تكييف الهواء | الصناعات التحويلية | التعدين وإستغلال المحاجر | الزراعة و إستغلال الغابات وقطع الأشجار وصيد الأسماك | | |
| | | Financial and insurance activities | Information and communication | Accommodation and food services activities | Transportation and storage | Wholesale and retail trade, repair of motor vehicles and motorcycles | Construction | Water supply, sewerage, waste management and remediation activities | Electricity, gaz, steam and air conditioning supply | Manufacturing | Mining and quarrying | Agriculture, forestry and fishing | | |
| Total Egypt | Male | 0.8 | 0.7 | 4.1 | 10.4 | 15.4 | 16.6 | 1.0 | 0.8 | 14.2 | 0.2 | 18.7 | ذكور | الإجمالي العام |
| | Female | 1.4 | 1.0 | 1.5 | 0.8 | 14.8 | 0.8 | 0.5 | 0.3 | 7.9 | 0.0 | 19.1 | إناث | |
| | Total | 0.9 | 0.8 | 3.7 | 8.9 | 15.3 | 14.1 | 0.9 | 0.8 | 13.2 | 0.2 | 18.8 | | |
| Urban Governorates | Male | 1.7 | 1.8 | 5.9 | 14.1 | 21.4 | 12.8 | 1.0 | 1.3 | 16.2 | 0.3 | 1.0 | ذكور | المحافظات الحضرية |
| | Female | 3.1 | 3.9 | 1.6 | 1.6 | 11.4 | 2.6 | 1.2 | 0.4 | 12.7 | 0.0 | 0.3 | إناث | |
| | Total | 2.0 | 2.2 | 5.1 | 11.6 | 19.4 | 10.7 | 1.0 | 1.1 | 15.5 | 0.2 | 0.8 | جملة | |
| Urban Lower Egypt | Male | 1.0 | 1.1 | 3.8 | 11.7 | 21.6 | 11.1 | 1.0 | 0.8 | 21.6 | 0.0 | 9.7 | ذكور | حضر الوجه البحري |
| | Female | 1.3 | 0.4 | 1.1 | 1.4 | 16.8 | 0.8 | 0.5 | 0.3 | 8.1 | 0.0 | 6.5 | إناث | |
| | Total | 1.0 | 1.0 | 3.3 | 9.9 | 20.7 | 9.2 | 0.9 | 0.7 | 19.2 | 0.0 | 9.1 | جملة | |
| Rural Lower Egypt | Male | 0.4 | 0.4 | 2.8 | 9.8 | 11.5 | 12.8 | 0.8 | 0.9 | 16.1 | 0.1 | 27.9 | ذكور | ريف الوجه البحري |
| | Female | 0.4 | 0.1 | 1.4 | 0.2 | 16.5 | 0.1 | 0.1 | 0.2 | 6.5 | 0.0 | 31.4 | إناث | |
| | Total | 0.4 | 0.3 | 2.5 | 8.2 | 12.3 | 10.7 | 0.7 | 0.8 | 14.4 | 0.1 | 28.5 | جملة | |
| Urban Upper Egypt | Male | 1.1 | 1.2 | 5.6 | 10.9 | 20.0 | 19.4 | 1.0 | 0.7 | 12.8 | 0.3 | 7.2 | ذكور | حضر الوجه القبلي |
| | Female | 1.7 | 0.7 | 2.4 | 0.6 | 12.2 | 0.7 | 0.7 | 0.7 | 9.3 | 0.0 | 2.5 | إناث | |
| | Total | 1.2 | 1.1 | 5.1 | 9.3 | 18.8 | 16.6 | 1.0 | 0.7 | 12.3 | 0.3 | 6.5 | جملة | |
| Rural Upper Egypt | Male | 0.4 | 0.1 | 4.0 | 8.2 | 11.6 | 24.8 | 1.0 | 0.6 | 8.0 | 0.3 | 28.2 | ذكور | ريف الوجه القبلي |
| | Female | 0.9 | 0.0 | 1.1 | 0.2 | 15.5 | 0.2 | 0.2 | 0.2 | 3.7 | 0.0 | 40.7 | إناث | |
| | Total | 0.5 | 0.1 | 3.7 | 7.4 | 12.0 | 22.2 | 0.9 | 0.5 | 7.6 | 0.3 | 29.5 | جملة | |
| Urban Frontier Gov. | Male | 2.3 | 2.0 | 4.2 | 8.6 | 12.6 | 20.0 | 3.6 | 1.5 | 4.5 | 1.3 | 5.5 | ذكور | حضر محافظات الحدود |
| | Female | 2.4 | 0.0 | 4.8 | 2.4 | 9.0 | 0.0 | 0.0 | 0.0 | 0.0 | 0.0 | 0.0 | إناث | |
| | Total | 2.3 | 1.7 | 4.3 | 7.7 | 12.1 | 17.2 | 3.1 | 1.3 | 3.8 | 1.1 | 4.7 | جملة | |
| Rural Frontier Gov. | Male | 0.7 | 0.0 | 15.1 | 7.0 | 6.8 | 17.7 | 1.5 | 1.5 | 6.5 | 0.7 | 27.8 | ذكور | ريف محافظات الحدود |
| | Female | 0.0 | 0.0 | 0.0 | 0.0 | 0.0 | 0.0 | 0.0 | 0.0 | 0.0 | 0.0 | 0.0 | إناث | |
| | Total | 0.6 | 0.0 | 13.9 | 6.4 | 6.3 | 16.3 | 1.4 | 1.4 | 6.0 | 0.6 | 25.7 | جملة | |
| Total Urban | Male | 1.3 | 1.4 | 5.1 | 12.3 | 20.9 | 14.4 | 1.1 | 1.0 | 16.6 | 0.2 | 5.5 | ذكور | جملة الحضر |
| | Female | 2.2 | 2.0 | 1.7 | 1.3 | 13.2 | 1.6 | 0.8 | 0.4 | 10.3 | 0.0 | 2.7 | إناث | |
| | Total | 1.5 | 1.5 | 4.5 | 10.4 | 19.5 | 12.1 | 1.0 | 0.9 | 15.5 | 0.2 | 5.0 | جملة | |
| Total Rural | Male | 0.4 | 0.3 | 3.4 | 9.1 | 11.5 | 18.2 | 0.9 | 0.8 | 12.4 | 0.2 | 28.1 | ذكور | جملة الريف |
| | Female | 0.6 | 0.1 | 1.3 | 0.2 | 16.2 | 0.2 | 0.1 | 0.2 | 5.6 | 0.0 | 34.2 | إناث | |
| | Total | 0.5 | 0.2 | 3.1 | 7.8 | 12.1 | 15.6 | 0.8 | 0.7 | 11.5 | 0.2 | 28.9 | جملة | |

التوزيع النسبي للمشتغلين (15 سنة فأكثر) طبقاً لأقسام النشاط الإقتصادي ، الأقاليم الجغرافية والنوع
 Cont.Table No. (17) تابع جدول رقم (١٧)

| Geographical Regions | Gender | جملة أفراد العينة (المشتغلين) (Employed) Total No., Of Sample | | اقتصادى | | | | | | | | | | | النوع | الأقاليم الجغرافية |
|--|---|---|--------------------------|------------------------------------|--|--|--|--|--|------------------------|---|-------------------------------|-------------------------------------|-------------------|-------|--------------------|
| | | نسبة العمود Column % | العدد No., | اقتصادى | | | | | | | | | | | | |
| | | | | أنشطة غير كاملة التوصيف | المنظمات والهيئات الدولية والإقليمية والسفارات والقنصليات الأجنبية | خدمات أفراد الخدمة المنزلية الخاصة للأسر | أنشطة الخدمات الأخرى | أنشطة الفنون والإبداع والتسليّة | الصحة وأنشطة العمل الإجتماعى | التعليم | الإدارة العامة والدفاع والضمان الإجتماعى الإجبارى | الأنشطة الإدارية وخدمات الدعم | الإنتشطة العلمية والتكثبية المتخصصة | العقارات والتأجير | | |
| Activities incomplete characterization | Activities of extraterritorial organizations and bodies | Activities of households as employers undifferentiated goods and services | Other service activities | Arts, entertainment and recreation | Human health and social work activities | Education | Public administration and defence / compulsory social security | Adminstrative and support service activities | Professional scientific and technical activities | Real estate-activities | | | | | | |
| Total Egypt | Male | 100 | 17512 | 0.1 | 0.0 | 0.7 | 2.6 | 0.6 | 1.8 | 4.0 | 3.7 | 1.2 | 2.1 | 0.2 | ذكور | الإجمالى العام |
| | Female | 100 | 3272 | 0.0 | 0.0 | 3.1 | 1.2 | 0.5 | 14.8 | 23.2 | 5.7 | 1.0 | 2.1 | 0.4 | إناث | |
| | Total | 100 | 20784 | 0.1 | 0.0 | 1.1 | 2.4 | 0.6 | 3.8 | 7.0 | 4.0 | 1.2 | 2.1 | 0.2 | جملة | |
| Urban Governorates | Male | 16.1 | 2817 | 0.3 | 0.0 | 2.1 | 3.0 | 1.0 | 2.4 | 2.9 | 3.8 | 2.6 | 4.0 | 0.5 | ذكور | المحافظات الحضرية |
| | Female | 21.2 | 695 | 0.2 | 0.2 | 6.5 | 2.2 | 1.1 | 15.6 | 21.7 | 7.0 | 1.4 | 4.6 | 0.8 | إناث | |
| | Total | 16.9 | 3512 | 0.3 | 0.1 | 3.0 | 2.9 | 1.0 | 5.0 | 6.7 | 4.4 | 2.3 | 4.1 | 0.5 | جملة | |
| Urban Lower Egypt | Male | 12.3 | 2155 | 0.2 | 0.0 | 0.3 | 2.1 | 0.8 | 1.7 | 4.1 | 3.5 | 1.2 | 2.3 | 0.4 | ذكور | حضر الوجه البحرى |
| | Female | 14.7 | 479 | 0.0 | 0.0 | 2.5 | 1.4 | 0.2 | 17.4 | 29.1 | 6.5 | 1.4 | 4.0 | 0.4 | إناث | |
| | Total | 12.7 | 2634 | 0.1 | 0.0 | 0.7 | 1.9 | 0.7 | 4.6 | 8.6 | 4.0 | 1.2 | 2.6 | 0.4 | جملة | |
| Rural Lower Egypt | Male | 32.2 | 5630 | 0.1 | 0.0 | 0.3 | 2.8 | 0.5 | 1.9 | 4.4 | 4.0 | 0.8 | 1.6 | 0.1 | ذكور | ريف الوجه البحرى |
| | Female | 35.7 | 1168 | 0.0 | 0.0 | 1.9 | 0.7 | 0.3 | 14.5 | 19.6 | 4.3 | 0.8 | 0.8 | 0.2 | إناث | |
| | Total | 32.7 | 6799 | 0.0 | 0.0 | 0.6 | 2.4 | 0.5 | 4.1 | 7.0 | 4.0 | 0.8 | 1.4 | 0.1 | جملة | |
| Urban Upper Egypt | Male | 12.2 | 2129 | 0.2 | 0.0 | 0.5 | 4.0 | 0.6 | 1.7 | 4.7 | 3.4 | 1.4 | 2.8 | 0.3 | ذكور | حضر الوجه القبلى |
| | Female | 11.3 | 370 | 0.0 | 0.0 | 5.8 | 2.0 | 0.8 | 14.7 | 33.3 | 8.8 | 1.1 | 1.3 | 0.7 | إناث | |
| | Total | 12.0 | 2499 | 0.2 | 0.0 | 1.3 | 3.7 | 0.7 | 3.7 | 9.0 | 4.2 | 1.4 | 2.6 | 0.4 | جملة | |
| Rural Upper Egypt | Male | 26.1 | 4575 | 0.1 | 0.0 | 0.5 | 1.9 | 0.2 | 1.3 | 3.7 | 3.0 | 0.8 | 1.2 | 0.1 | ذكور | ريف الوجه القبلى |
| | Female | 16.2 | 530 | 0.0 | 0.0 | 0.5 | 0.0 | 0.3 | 12.5 | 19.3 | 3.4 | 0.4 | 0.9 | 0.0 | إناث | |
| | Total | 24.6 | 5105 | 0.1 | 0.0 | 0.5 | 1.7 | 0.2 | 2.4 | 5.3 | 3.1 | 0.8 | 1.2 | 0.1 | جملة | |
| Urban Frontier Gov. | Male | 0.8 | 148 | 0.4 | 0.0 | 0.0 | 3.6 | 0.7 | 3.8 | 4.1 | 13.1 | 4.2 | 3.4 | 0.7 | ذكور | حضر محافظات الحدود |
| | Female | 0.7 | 24 | 0.0 | 0.0 | 0.0 | 4.8 | 0.0 | 12.2 | 45.5 | 18.8 | 0.0 | 0.0 | 0.0 | إناث | |
| | Total | 0.8 | 172 | 0.4 | 0.0 | 0.0 | 3.8 | 0.6 | 5.0 | 10.0 | 13.9 | 3.6 | 2.9 | 0.6 | جملة | |
| Rural Frontier Gov. | Male | 0.3 | 58 | 0.6 | 0.0 | 0.0 | 1.4 | 0.0 | 1.3 | 5.6 | 5.8 | 0.0 | 0.0 | 0.0 | ذكور | ريف محافظات الحدود |
| | Female | 0.1 | 5 | 0.0 | 0.0 | 0.0 | 0.0 | 7.6 | 23.8 | 61.0 | 7.6 | 0.0 | 0.0 | 0.0 | إناث | |
| | Total | 0.3 | 63 | 0.6 | 0.0 | 0.0 | 1.3 | 0.6 | 3.0 | 9.8 | 6.0 | 0.0 | 0.0 | 0.0 | جملة | |
| Total Urban | Male | 41.4 | 7248 | 0.2 | 0.0 | 1.1 | 3.0 | 0.8 | 2.0 | 3.8 | 3.8 | 1.9 | 3.2 | 0.4 | ذكور | جملة الحضر |
| | Female | 48.0 | 1569 | 0.1 | 0.1 | 5.0 | 1.9 | 0.7 | 15.9 | 27.1 | 7.4 | 1.3 | 3.6 | 0.6 | إناث | |
| | Total | 42.4 | 8818 | 0.2 | 0.0 | 1.8 | 2.8 | 0.8 | 4.5 | 8.0 | 4.4 | 1.8 | 3.2 | 0.4 | جملة | |
| Total Rural | Male | 58.6 | 10264 | 0.1 | 0.0 | 0.4 | 2.4 | 0.4 | 1.6 | 4.1 | 3.5 | 0.8 | 1.4 | 0.1 | ذكور | جملة الريف |
| | Female | 52.0 | 1703 | 0.0 | 0.0 | 1.4 | 0.5 | 0.4 | 13.9 | 19.6 | 4.0 | 0.7 | 0.8 | 0.1 | إناث | |
| | Total | 57.6 | 11967 | 0.1 | 0.0 | 0.5 | 2.1 | 0.4 | 3.4 | 6.3 | 3.6 | 0.8 | 1.3 | 0.1 | جملة | |

CAPMAS

٥٠

* Figures may not be exactly summed up to the indicated totals due to approximation.

* نظرا لتكبير نتائج عينة البحث ألبا فإن الجملة قد لا تساوى حاصل جمع المكونات وذلك نتيجة للتقريب.

التوزيع النسبي للمشتغلين (15 سنة فأكثر) طبقاً لأقسام النشاط الإقتصادي

Percentage Distribution of Employed Persons (15 Years & above) according to Economic Activity

Figure No. (11)

شكل رقم (١١)

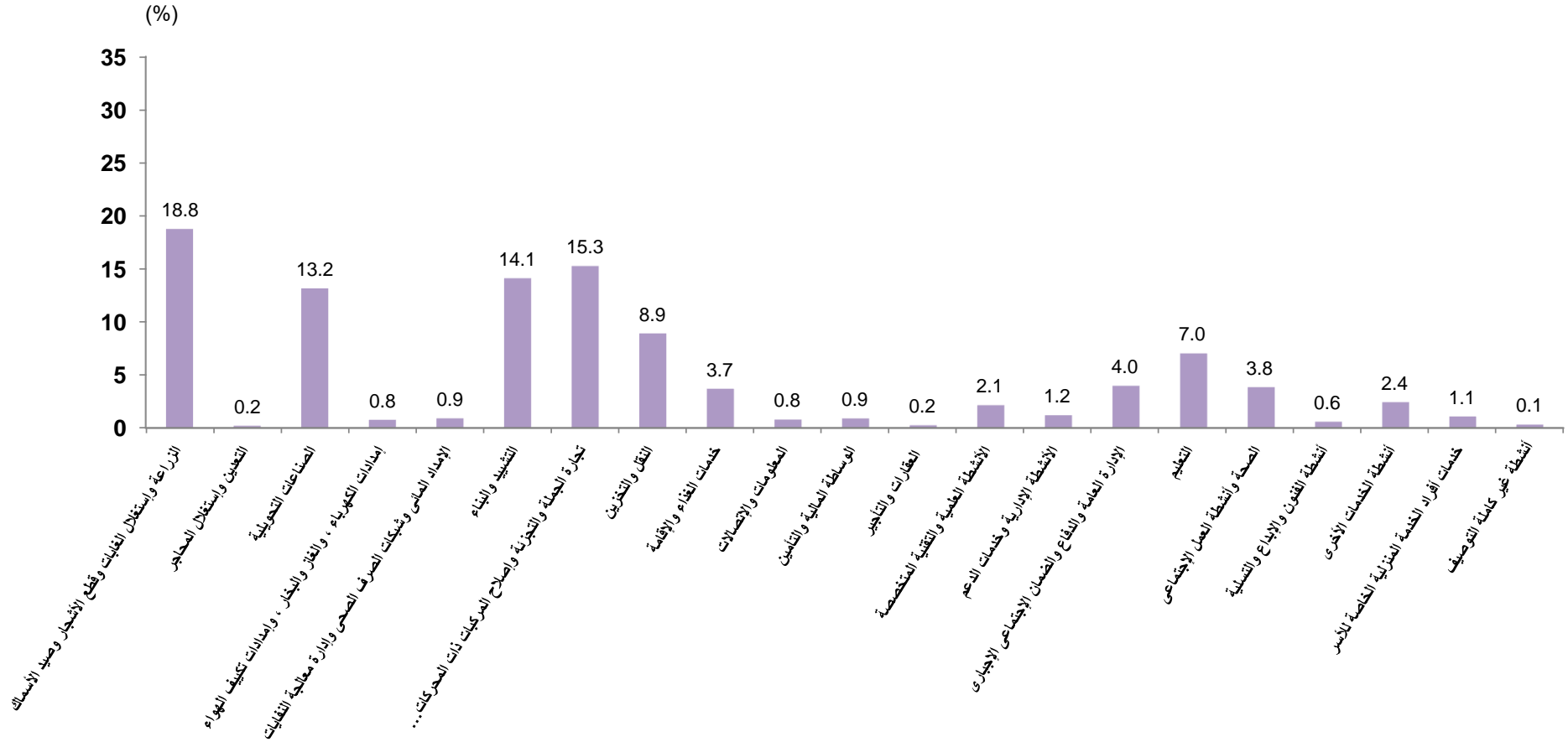

التوزيع النسبي للمشتغلين (15 سنة فأكثر) طبقاً لنوع القطاع، الأقاليم الجغرافية

Percentage Distribution of Employed Persons (15 Years & above) According to Sector, Geographical Regions and Gender

Table No. (18)

جدول رقم (١٨)

| Geographical Regions | Gender | جملة افراد العينة (المشتغلين) Total No., Of Sample | | Sector | | | | | | النوع | الأقاليم الجغرافية |
|----------------------|--------------|---|---------------|------------|---------------|--|---------------------------------------|---------------|-----------------------|-------------|--------------------|
| | | نسبة العمود Column % | العدد No., | % | أخرى Other | خاص Private | | عام Public | حكومي Governmental | | |
| | | | | | | خارج المنشآت Outside Establishments | داخل المنشآت Inside Establishments | | | | |
| Total Egypt | Male | 100 | 17512 | 100 | 0.3 | 48.6 | 37.7 | 2.3 | 11.1 | ذكور | إجمالى الجمهورية |
| | Female | 100 | 3272 | 100 | 0.8 | 28.5 | 34.8 | 1.5 | 34.5 | إناث | |
| | Total | 100 | 20784 | 100 | 0.4 | 45.4 | 37.2 | 2.2 | 14.7 | جملة | |
| Urban Governorates | Male | 16.1 | 2817 | 100 | 0.3 | 28.8 | 55.4 | 5.0 | 10.5 | ذكور | المحافظات الحضرية |
| | Female | 21.2 | 695 | 100 | 1.3 | 12.2 | 52.7 | 4.2 | 29.6 | إناث | |
| | Total | 16.9 | 3512 | 100 | 0.5 | 25.5 | 54.9 | 4.9 | 14.3 | جملة | |
| Urban Lower Egypt | Male | 12.3 | 2155 | 100 | 0.3 | 35.6 | 50.4 | 2.7 | 10.9 | ذكور | حضر الوجه البحرى |
| | Female | 14.7 | 479 | 100 | 0.6 | 16.7 | 36.6 | 1.7 | 44.4 | إناث | |
| | Total | 12.7 | 2634 | 100 | 0.4 | 32.2 | 47.9 | 2.5 | 17.0 | جملة | |
| Rural Lower Egypt | Male | 32.2 | 5630 | 100 | 0.6 | 51.8 | 33.6 | 1.7 | 12.3 | ذكور | ريف الوجه البحرى |
| | Female | 35.7 | 1168 | 100 | 0.6 | 38.4 | 29.0 | 0.3 | 31.7 | إناث | |
| | Total | 32.7 | 6799 | 100 | 0.6 | 49.5 | 32.8 | 1.4 | 15.7 | جملة | |
| Urban Upper Egypt | Male | 12.2 | 2129 | 100 | 0.1 | 45.2 | 41.7 | 1.7 | 11.3 | ذكور | حضر الوجه القبلى |
| | Female | 11.3 | 370 | 100 | 0.3 | 15.7 | 39.5 | 1.2 | 43.3 | إناث | |
| | Total | 12.0 | 2499 | 100 | 0.1 | 40.9 | 41.4 | 1.7 | 16.0 | جملة | |
| Rural Upper Egypt | Male | 26.1 | 4575 | 100 | 0.1 | 64.8 | 24.4 | 1.3 | 9.3 | ذكور | ريف الوجه القبلى |
| | Female | 16.2 | 530 | 100 | 1.0 | 49.3 | 19.7 | 0.3 | 29.6 | إناث | |
| | Total | 24.6 | 5105 | 100 | 0.2 | 63.2 | 23.9 | 1.2 | 11.4 | جملة | |
| Urban Frontier Gov. | Male | 0.8 | 148 | 100 | 0.0 | 39.2 | 30.4 | 7.2 | 23.2 | ذكور | حضر محافظات الحدود |
| | Female | 0.7 | 24 | 100 | 0.0 | 0.0 | 23.0 | 0.0 | 77.0 | إناث | |
| | Total | 0.8 | 172 | 100 | 0.0 | 33.6 | 29.3 | 6.2 | 30.9 | جملة | |
| Rural Frontier Gov. | Male | 0.3 | 58 | 100 | 0.0 | 51.2 | 25.7 | 5.8 | 17.4 | ذكور | ريف محافظات الحدود |
| | Female | 0.1 | 5 | 100 | 0.0 | 0.0 | 15.2 | 0.0 | 84.8 | إناث | |
| | Total | 0.3 | 63 | 100 | 0.0 | 47.2 | 24.9 | 5.3 | 22.6 | جملة | |
| Total Urban | Male | 41.4 | 7248 | 100 | 0.2 | 35.9 | 49.4 | 3.4 | 11.1 | ذكور | جملة الحضر |
| | Female | 48.0 | 1569 | 100 | 0.8 | 14.2 | 44.2 | 2.7 | 38.1 | إناث | |
| | Total | 42.4 | 8818 | 100 | 0.3 | 32.0 | 48.5 | 3.3 | 15.9 | جملة | |
| Total Rural | Male | 58.6 | 10264 | 100 | 0.4 | 57.6 | 29.4 | 1.5 | 11.0 | ذكور | جملة الريف |
| | Female | 52.0 | 1703 | 100 | 0.7 | 41.7 | 26.1 | 0.3 | 31.2 | إناث | |
| | Total | 57.6 | 11967 | 100 | 0.4 | 55.3 | 29.0 | 1.4 | 13.9 | جملة | |

التوزيع النسبي للمشتغلين (15 سنة فأكثر) وفقاً للاستقرار في العمل ، القطاع والنوع

Percentage Distribution of Employed Persons (15 Years & above) According to work stability by Sector And Gender

Table No. (19)

جدول رقم (١٩)

| Work Stability | Gender | جملة أفراد العينة (المشتغلين) Total No., Of Sample (Employed) | | Sector | | | | | القطاع | | النوع | الاستقرار في العمل |
|----------------|--------------|---|---------------|------------|---------------|------------------------|-----------------------|---------------|-----------------------|-------------|----------|--------------------|
| | | نسبة العمود Column % | العدد No., | % | أخرى Other | خاص Private | | عام Public | حكومي Governmental | | | |
| | | | | | | خارج المنشآت | داخل المنشآت | | | | | |
| | | | | | | Outside Establishments | Inside Establishments | | | | | |
| Total | Male | 100 | 17512 | 100 | 0.3 | 48.6 | 37.7 | 2.3 | 11.1 | ذكور | الإجمالي | |
| | Female | 100 | 3272 | 100 | 0.8 | 28.5 | 34.8 | 1.5 | 34.5 | إناث | | |
| | Total | 100 | 20784 | 100 | 0.4 | 45.4 | 37.2 | 2.2 | 14.7 | جملة | | |
| Permanent | Male | 69.3 | 12138 | 100 | 0.3 | 35.5 | 45.5 | 3.1 | 15.6 | ذكور | دائم | |
| | Female | 87.0 | 2848 | 100 | 0.5 | 25.7 | 33.4 | 1.6 | 38.8 | إناث | | |
| | Total | 72.1 | 14986 | 100 | 0.4 | 33.6 | 43.2 | 2.8 | 20.0 | جملة | | |
| Temporary | Male | 8.5 | 1482 | 100 | 1.4 | 24.4 | 69.4 | 2.0 | 2.9 | ذكور | مؤقت | |
| | Female | 7.0 | 230 | 100 | 4.2 | 8.7 | 77.3 | 1.2 | 8.6 | إناث | | |
| | Total | 8.2 | 1712 | 100 | 1.7 | 22.2 | 70.4 | 1.9 | 3.6 | جملة | | |
| Seasonal | Male | 1.6 | 275 | 100 | 0.0 | 82.8 | 16.8 | 0.0 | 0.4 | ذكور | موسمي | |
| | Female | 1.5 | 50 | 100 | 0.0 | 74.7 | 19.2 | 0.0 | 6.1 | إناث | | |
| | Total | 1.6 | 326 | 100 | 0.0 | 81.6 | 17.2 | 0.0 | 1.3 | جملة | | |
| Casual | Male | 20.6 | 3616 | 100 | 0.0 | 100.0 | 0.0 | 0.0 | 0.0 | ذكور | متقطع | |
| | Female | 4.4 | 144 | 100 | 0.0 | 100.0 | 0.0 | 0.0 | 0.0 | إناث | | |
| | Total | 18.1 | 3760 | 100 | 0.0 | 100.0 | 0.0 | 0.0 | 0.0 | جملة | | |

CAPMAS

٥٣

* Figures may not be exactly summed up to the indicated totals due to approximation.

* نظرا لتكبير نتائج عينة البحث أليا فإن الجملة قد لا تساوى حاصل جمع المكونات وذلك نتيجة للتقريب.

التوزيع النسبي للمشتغلين (15 سنة فأكثر) وفقاً لعدد ساعات العمل الأسبوعية ،الحالة العملية والنوع

Percentage Distribution of Employed Persons (15 Years & above) According to Weekly Working Hours by Employment Status and Gender

Table No. (20)

جدول رقم (٢٠)

| Employment Status | Gender | جملة أفراد العينة (المشتغلين) (Employed) Total No Of Sample | | عدد ساعات العمل الأسبوعية Number of Weekly Working Hours | | | | | النوع | الحالة العملية |
|------------------------------|--------------|---|--------------|---|-------------|-------------|------------|------------|-------------|-------------------------------|
| | | نسبة العمود Column % | العدد No. | % | 35 + | 15 - 34 | 1 - 14 | *0 | | |
| | | | | | | | | | | |
| Total | Male | 100 | 17512 | 100 | 87.0 | 10.3 | 1.9 | 0.9 | ذكور | الإجمالي |
| | Female | 100 | 3272 | 100 | 76.9 | 17.9 | 4.6 | 0.7 | إناث | |
| | Total | 100 | 20784 | 100 | 85.4 | 11.5 | 2.3 | 0.8 | جملة | |
| Employee | Male | 73.5 | 12876 | 100 | 88.3 | 9.1 | 1.8 | 0.8 | ذكور | يعمل بأجر |
| | Female | 67.9 | 2222 | 100 | 87.8 | 9.0 | 2.3 | 0.9 | إناث | |
| | Total | 72.6 | 15098 | 100 | 88.3 | 9.1 | 1.8 | 0.8 | جملة | |
| Employer | Male | 3.5 | 613 | 100 | 87.3 | 6.2 | 5.7 | 0.7 | ذكور | صاحب عمل ويديره ويستخدم آخرين |
| | Female | 1.1 | 35 | 100 | 82.3 | 12.2 | 5.5 | 0.0 | إناث | |
| | Total | 3.1 | 649 | 100 | 87.0 | 6.6 | 5.7 | 0.7 | جملة | |
| Self Employed | Male | 20.7 | 3627 | 100 | 84.5 | 12.9 | 1.5 | 1.0 | ذكور | يعمل لحسابه ولا يستخدم أحد |
| | Female | 13.6 | 444 | 100 | 70.0 | 25.8 | 4.0 | 0.2 | إناث | |
| | Total | 19.6 | 4071 | 100 | 82.9 | 14.3 | 1.8 | 0.9 | جملة | |
| Contributing family activity | Male | 2.3 | 395 | 100 | 65.4 | 31.0 | 3.4 | 0.2 | ذكور | يعمل في مشروع أسري بدون أجر |
| | Female | 17.5 | 571 | 100 | 39.3 | 46.9 | 13.7 | 0.0 | إناث | |
| | Total | 4.6 | 966 | 100 | 50.0 | 40.4 | 9.5 | 0.1 | جملة | |

* تعنى لم يعمل خلال الأسبوع المرجعى - ولكنه مرتبط بعمل

* Means did not work during the reference week - but he has work

* Figures may not be exactly summed up to the indicated totals due to approximation.

* نظرا لتكبير نتائج عينة البحث أيا فإن الجملة قد لا تساوى حاصل جمع المكونات وذلك نتيجة للتقريب.

التوزيع النسبي للمشتغلين (15 سنة فأكثر) وفقاً لعدد ساعات العمل الاسبوعية والحالة العملية

Percentage Distribution of Employed Persons (15 Years & above) according to Weekly Working Hours by Employment Status

Figure No. (13)

شكل رقم (١٣)

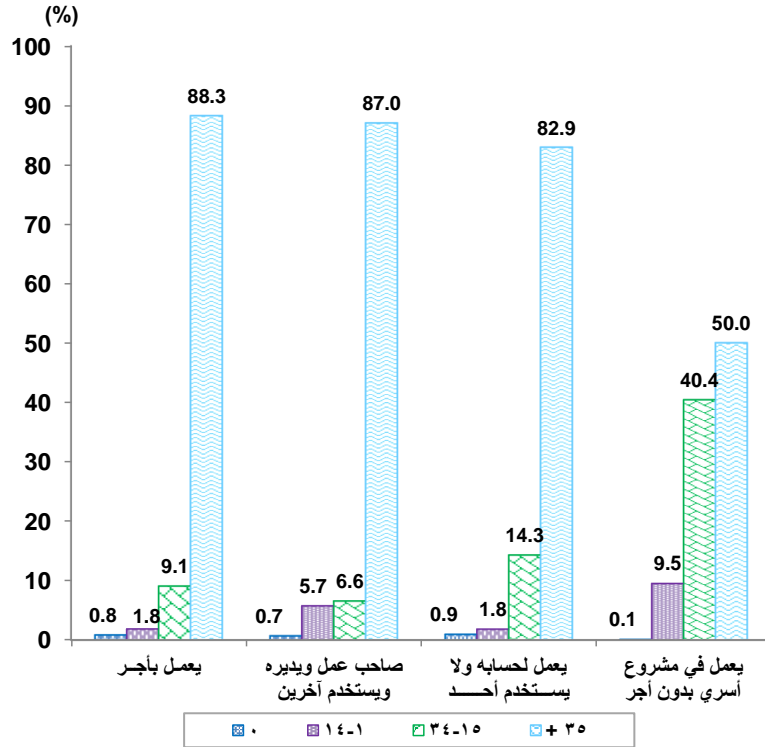

التوزيع النسبي للمشتغلين (15 سنة فأكثر) طبقاً للقطاع والنوع

Percentage Distribution of Employed Persons (15 Years & above) according to Sector and Gender

Figure No. (12)

شكل رقم (١٢)

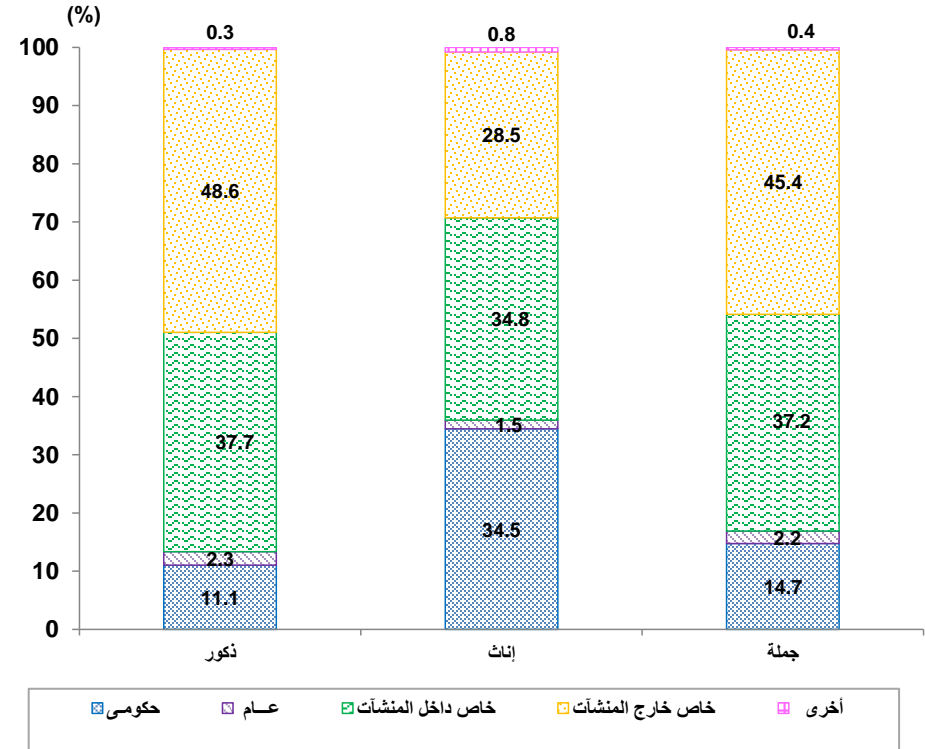

جداول المشغلين بأجر

Employees Tables

متوسط عدد ساعات العمل الأسبوعية للمشتغلين طبقاً لأقسام النشاط الاقتصادي والحالة العملية

Average Working Hours for Employed Persons by Economic Activity and Employment Status

Table No. (21)

جدول رقم (٢١)

| Employment Status الحالة العملية | جملة أفراد العينة (المشتغلين) Total No., Of Sample (Employed) | | Average Weekly working Hours متوسط ساعات العمل الأسبوعية | | | | أقسام النشاط الاقتصادي |
|---|--|--------------|---|-------------------------------|----------------------------------|-------------|--|
| | نسبة العمود Column % | العدد No. | يعمل في مشروع أسري بدون أجر | يعمل لحسابه ولا يستخدم أحد | صاحب عمل ويديره ويستخدم آخرين | يعمل بأجر | |
| | | | contributing family activity | self employed | Employer | Employee | |
| Total | 100 | 20784 | 33.3 | 45.3 | 49.0 | 46.9 | الإجمالي العام |
| Agriculture, forestry and fishing | 18.8 | 3901 | 31.9 | 43.6 | 45.5 | 42.9 | الزراعة وإستغلال الغابات وقطع الأشجار وصيد الأسماك |
| Mining and quarrying | 0.2 | 39 | 0.0 | 0.0 | 46.7 | 52.3 | التعدين وإستغلال المحاجر |
| Manufacturing | 13.2 | 2735 | 40.7 | 44.9 | 51.8 | 50.4 | الصناعات التحويلية |
| Electricity, gaz,steam and air conditioning supply | 0.8 | 157 | 0.0 | 0.0 | 0.0 | 47.0 | إمدادات الكهرباء ، والغاز ، والبخار ، وإمدادات تكييف الهواء |
| Water supply,sewerage,waste management and remediation activities | 0.9 | 186 | 48.0 | 48.4 | 47.1 | 45.5 | الإمداد المائي وشبكات الصرف الصحي وإدارة معالجة النفايات |
| Construction | 14.1 | 2935 | 31.6 | 42.0 | 44.9 | 44.4 | التشييد والبناء |
| Wholesale and retail trade, repair of motor vehicles and motorcycles | 15.3 | 3173 | 36.6 | 48.1 | 50.6 | 50.9 | تجارة الجملة والتجزئة والإصلاح للمركبات ذات المحركات والدراجات النارية |
| Transportation and storage | 8.9 | 1853 | 37.5 | 49.5 | 51.8 | 50.1 | النقل والتخزين |
| Accommodation and food servics activities | 3.7 | 766 | 37.0 | 47.8 | 54.0 | 51.3 | خدمات الغذاء والإقامة |
| Information and communication | 0.8 | 162 | 0.0 | 41.5 | 0.0 | 51.0 | المعلومات والاتصالات |
| Financial and insurance activites | 0.9 | 184 | 0.0 | 11.8 | 0.0 | 47.3 | الوساطة المالية والتأمين |
| Real estate activities | 0.2 | 50 | 0.0 | 17.2 | 64.3 | 56.6 | العقارات والتأجير |
| Professional scientific and technical activities | 2.1 | 443 | 48.6 | 43.5 | 44.0 | 47.1 | الأنشطة العلمية والتقنية المتخصصة |
| Adminstratve and support service activities | 1.2 | 246 | 2.5 | 38.4 | 43.8 | 50.9 | الأنشطة الإدارية وخدمات الدعم |
| Public adminstration and defence / compulsory social security | 4.0 | 824 | 0.0 | 42.1 | 0.0 | 45.8 | الإدارة العامة والدفاع والضمان الإجتماعي الإجباري |
| Education | 7.0 | 1460 | 0.0 | 35.3 | 38.7 | 40.7 | التعليم |
| Human health and social work activities | 3.8 | 797 | 0.0 | 37.4 | 49.5 | 45.7 | الصحة وأنشطة العمل الإجتماعي |
| Arts, entertainment and recreation | 0.6 | 119 | 30.0 | 34.8 | 40.0 | 49.6 | أنشطة الفنون والإبداع والتسليية |
| Other service activities | 2.4 | 503 | 42.9 | 44.6 | 56.1 | 44.8 | أنشطة الخدمات الأخرى |
| Activities of households as employers undifferentiatid goods and services | 1.1 | 222 | 35.6 | 29.7 | 45.6 | 54.1 | خدمات أفراد الخدمة المنزلية الخاصة للأسر |
| Activities of extraterritorial organizations and Consulates | 0.0 | 2.5 | 0.0 | 0.0 | 0.0 | 56.2 | المنظمات والهيئات الدولية والإقليمية و السفارات والقنصليات الأجنبية |
| Activities incomplete characterization | 0.1 | 26 | 0.0 | 29.2 | 30.0 | 48.4 | أنشطة غير كاملة التوصيف |

مؤشرات جودة العمل للمشتغلين بأجر (15 سنة فأكثر) طبقاً للقطاع والنوع

Work Quality Indicators for Employees (15 Years & above) According to Sector and Gender

Table No. (22)

جدول رقم (٢٢)

| Indicator (%) | Gender | الإجمالي Total | Sector | | | | النوع | المؤشر (%) | |
|---|--------------|-------------------|----------------|--|--|---------------|-------------|-------------|--|
| | | | أخرى Others | خاص | | عام Public | | | حكومي Governmental |
| | | | | خارج المنشآت Ouside Establishments | داخل المنشآت Inside Establishments | | | | |
| Percent of participants with Social insurance | Male | 35.4 | 16.3 | 10.6 | 33.7 | 93.8 | 96.8 | ذكور | نسبة المشتركين في التأمينات الاجتماعية |
| | Female | 65.3 | 22.5 | 6.5 | 35.2 | 89.8 | 97.2 | إناث | |
| | Total | 39.8 | 18.3 | 10.5 | 33.9 | 93.4 | 97.0 | جملة | |
| Percent of participants with health insurance | Male | 29.7 | 14.4 | 3.7 | 26.9 | 92.9 | 96.7 | ذكور | نسبة المشتركين في التأمين الصحي |
| | Female | 62.6 | 8.2 | 6.0 | 28.7 | 89.8 | 97.0 | إناث | |
| | Total | 34.6 | 12.4 | 3.7 | 27.2 | 92.6 | 96.8 | جملة | |
| Percent of employed who have legal contract | Male | 31.1 | 23.6 | 1.6 | 32.6 | 92.8 | 96.2 | ذكور | نسبة العاملين بعقد قانوني |
| | Female | 65.5 | 26.9 | 3.9 | 36.5 | 85.9 | 97.2 | إناث | |
| | Total | 36.1 | 24.6 | 1.7 | 33.1 | 92.0 | 96.6 | جملة | |
| Percent of employed who have permanent work | Male | 62.1 | 60.4 | 30.2 | 79.8 | 92.5 | 97.7 | ذكور | نسبة العاملين في عمل دائم |
| | Female | 86.7 | 61.0 | 49.4 | 80.2 | 94.1 | 98.0 | إناث | |
| | Total | 65.8 | 60.6 | 30.9 | 79.9 | 92.7 | 97.8 | جملة | |

مؤشرات جودة العمل للمشتغلين بأجر (15 سنة فأكثر) طبقاً للنوع

Work Quality Indicators for Employees (15 Years & above) According to Gender

Figure No. (14)

شكل رقم (١٤)

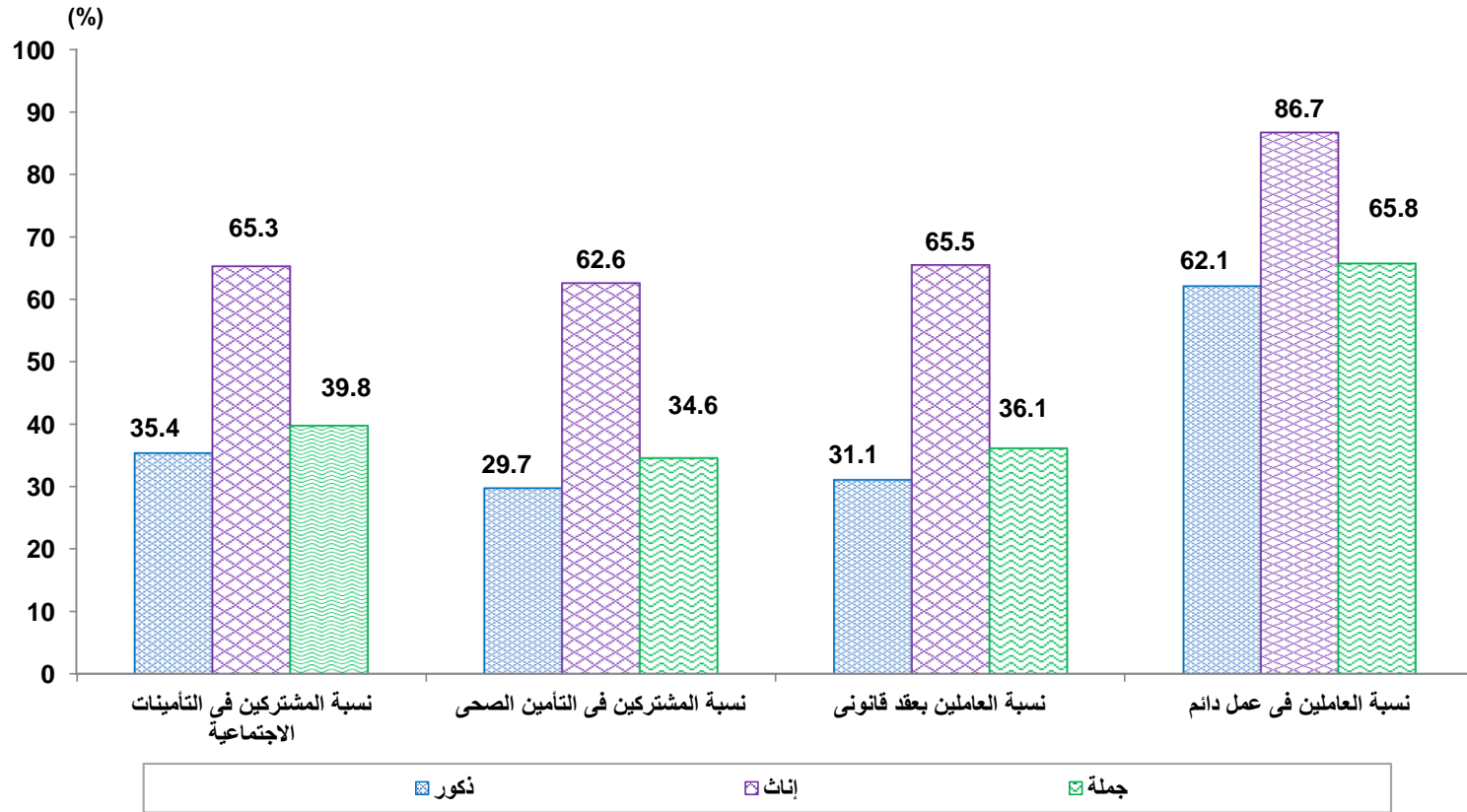

التوزيع النسبي للمشتغلين بأجر (15 سنة فأكثر) طبقاً لنوع القطاع، الأقاليم الجغرافية والنوع

Percentage Distribution of Employees (15 Years & above) According to Sector, Geographical Regions and Gender

Table No. (23)

جدول رقم (٢٣)

| Geographical Regions | Gender | جملة أفراد العينة (المشتغلين بأجر) | | | Sector | | | | النوع | الأقاليم الجغرافية | |
|----------------------|--------|------------------------------------|---------------|-----|---------------|---|---------------------------------------|---------------|-------|--------------------|-----------------------|
| | | Total of No. of sample (Employee) | | | أخرى Other | خاص | | عام Public | | | حكومي Governmental |
| | | نسبة العمود Column % | العدد No., | % | | خارج المنشآت Outside Establishments | داخل المنشآت Inside Establishments | | | | |
| Total Egypt | Male | 100 | 12876 | 100 | 0.4 | 41.8 | 39.7 | 3.1 | 15.0 | ذكور | إجمالي الجمهورية |
| | Female | 100 | 2222 | 100 | 1.0 | 8.5 | 37.6 | 2.1 | 50.8 | إناث | |
| | Total | 100 | 15098 | 100 | 0.5 | 36.9 | 39.4 | 3.0 | 20.3 | جملة | |
| Urban Governorates | Male | 18.0 | 2315 | 100 | 0.2 | 25.2 | 55.7 | 6.1 | 12.8 | ذكور | المحافظات الحضرية |
| | Female | 28.0 | 621 | 100 | 1.5 | 6.6 | 54.1 | 4.7 | 33.1 | إناث | |
| | Total | 19.4 | 2936 | 100 | 0.5 | 21.2 | 55.4 | 5.8 | 17.1 | جملة | |
| Urban Lower Egypt | Male | 11.5 | 1479 | 100 | 0.3 | 27.1 | 52.7 | 4.0 | 15.9 | ذكور | حضر الوجه البحرى |
| | Female | 17.0 | 377 | 100 | 0.8 | 6.0 | 34.5 | 2.2 | 56.5 | إناث | |
| | Total | 12.3 | 1856 | 100 | 0.4 | 22.8 | 49.0 | 3.6 | 24.1 | جملة | |
| Rural Lower Egypt | Male | 29.9 | 3854 | 100 | 0.7 | 41.8 | 37.0 | 2.4 | 18.0 | ذكور | ريف الوجه البحرى |
| | Female | 29.0 | 645 | 100 | 0.5 | 11.8 | 29.7 | 0.6 | 57.3 | إناث | |
| | Total | 29.8 | 4499 | 100 | 0.7 | 37.5 | 36.0 | 2.2 | 23.7 | جملة | |
| Urban Upper Egypt | Male | 12.5 | 1605 | 100 | 0.1 | 38.9 | 43.7 | 2.3 | 14.9 | ذكور | حضر الوجه القبلى |
| | Female | 14.1 | 314 | 100 | 0.3 | 8.8 | 38.3 | 1.5 | 51.1 | إناث | |
| | Total | 12.7 | 1919 | 100 | 0.2 | 34.0 | 42.8 | 2.2 | 20.8 | جملة | |
| Rural Upper Egypt | Male | 26.7 | 3444 | 100 | 0.2 | 60.6 | 25.1 | 1.7 | 12.4 | ذكور | ريف الوجه القبلى |
| | Female | 10.6 | 236 | 100 | 2.4 | 9.0 | 21.4 | 0.8 | 66.5 | إناث | |
| | Total | 24.4 | 3680 | 100 | 0.3 | 57.3 | 24.9 | 1.7 | 15.8 | جملة | |
| Urban Frontier Gov. | Male | 1.0 | 127 | 100 | 0.0 | 35.8 | 28.7 | 8.4 | 27.1 | ذكور | حضر محافظات الحدود |
| | Female | 1.1 | 24 | 100 | 0.0 | 0.0 | 23.0 | 0.0 | 77.0 | إناث | |
| | Total | 1.0 | 151 | 100 | 0.0 | 30.0 | 27.8 | 7.1 | 35.2 | جملة | |
| Rural Frontier Gov. | Male | 0.4 | 52 | 100 | 0.0 | 48.8 | 25.4 | 6.5 | 19.4 | ذكور | ريف محافظات الحدود |
| | Female | 0.2 | 5 | 100 | 0.0 | 0.0 | 15.2 | 0.0 | 84.8 | إناث | |
| | Total | 0.4 | 57 | 100 | 0.0 | 44.6 | 24.5 | 5.9 | 24.9 | جملة | |
| Total Urban | Male | 42.9 | 5526 | 100 | 0.2 | 29.9 | 50.8 | 4.5 | 14.6 | ذكور | جملة الحضر |
| | Female | 60.1 | 1336 | 100 | 1.0 | 6.9 | 44.3 | 3.1 | 44.7 | إناث | |
| | Total | 45.4 | 6862 | 100 | 0.4 | 25.4 | 49.5 | 4.2 | 20.4 | جملة | |
| Total Rural | Male | 57.1 | 7350 | 100 | 0.5 | 50.6 | 31.4 | 2.1 | 15.4 | ذكور | جملة الريف |
| | Female | 39.9 | 886 | 100 | 1.0 | 11.0 | 27.4 | 0.7 | 59.9 | إناث | |
| | Total | 54.6 | 8236 | 100 | 0.5 | 46.4 | 30.9 | 2.0 | 20.2 | جملة | |

* Figures may not be exactly summed up to the indicated totals due to approximation.

* نظرا لتكبير نتائج عينة البحث ألبا فإن الجملة قد لا تساوى حاصل جمع المكونات وذلك نتيجة للتقريب.

جداول المتعطلين

Unemployment Tables

التوزيع النسبي للمتعطلين (15- 64 سنة) طبقاً لنوع التعطل، الأقاليم الجغرافية والنوع

Percentage Distribution of Unemployed Persons (15-64 years) according to Type of Unemployment, Geographical Regions and Gender

Table No. (24)

جدول رقم (٢٤)

| | Gender | جملة عدد أفراد العينة (المتعطلين) | | المتعطلون طبقاً لنوع التعطل | | | النوع | الأقاليم الجغرافية |
|---------------------|--------------|-------------------------------------|---------------|-----------------------------|--|-------------------------------------|-------------|--------------------|
| | | Total No., of Sample (unemployment) | | Type of Unemployment | | | | |
| | | نسبة العمود Column % | العدد No., | % | متعطل لم يسبق له العمل Never worked | متعطل سبق له العمل Worked before | | |
| Total Egypt | Male | 100 | 764 | 100 | 49.0 | 51.0 | ذكور | إجمالى الجمهورية |
| | Female | 100 | 728 | 100 | 71.8 | 28.2 | إناث | |
| | Total | 100 | 1493 | 100 | 60.1 | 39.9 | جملة | |
| Urban Governorates | Male | 32.4 | 248 | 100 | 36.7 | 63.3 | ذكور | المحافظات الحضرية |
| | Female | 30.6 | 223 | 100 | 66.5 | 33.5 | إناث | |
| | Total | 31.5 | 470 | 100 | 50.8 | 49.2 | جملة | |
| Urban Lower Egypt | Male | 15.7 | 120 | 100 | 54.4 | 45.6 | ذكور | حضر الوجه البحرى |
| | Female | 16.3 | 119 | 100 | 70.7 | 29.3 | إناث | |
| | Total | 16.0 | 239 | 100 | 62.5 | 37.5 | جملة | |
| Rural Lower Egypt | Male | 21.2 | 162 | 100 | 54.8 | 45.2 | ذكور | ريف الوجه البحرى |
| | Female | 17.8 | 130 | 100 | 77.1 | 22.9 | إناث | |
| | Total | 19.5 | 292 | 100 | 64.7 | 35.3 | جملة | |
| urban upper egypt | Male | 16.1 | 123 | 100 | 51.4 | 48.6 | ذكور | حضر الوجه القبلى |
| | Female | 18.4 | 134 | 100 | 65.8 | 34.2 | إناث | |
| | Total | 17.2 | 257 | 100 | 58.9 | 41.1 | جملة | |
| Rural Upper Egypt | Male | 12.2 | 93 | 100 | 61.9 | 38.1 | ذكور | ريف الوجه القبلى |
| | Female | 15.2 | 111 | 100 | 85.3 | 14.7 | إناث | |
| | Total | 13.6 | 204 | 100 | 74.6 | 25.4 | جملة | |
| Urban Frontier Gov. | Male | 2.0 | 16 | 100 | 50.7 | 49.3 | ذكور | حضر محافظات الحدود |
| | Female | 1.7 | 12 | 100 | 66.2 | 33.8 | إناث | |
| | Total | 1.9 | 28 | 100 | 57.5 | 42.5 | جملة | |
| Rural Frontier Gov. | Male | 0.4 | 3 | 100 | 23.5 | 76.5 | ذكور | ريف محافظات الحدود |
| | Female | 0.1 | 0 | 100 | 100.0 | 0.0 | إناث | |
| | Total | 0.2 | 4 | 100 | 31.5 | 68.5 | جملة | |
| Total Urban | Male | 66.2 | 506 | 100 | 44.9 | 55.1 | ذكور | جملة الحضر |
| | Female | 67.0 | 488 | 100 | 67.3 | 32.7 | إناث | |
| | Total | 66.6 | 994 | 100 | 55.9 | 44.1 | جملة | |
| Total Rural | Male | 33.8 | 258 | 100 | 57.0 | 43.0 | ذكور | جملة الريف |
| | Female | 33.0 | 241 | 100 | 80.9 | 19.1 | إناث | |
| | Total | 33.4 | 499 | 100 | 68.5 | 31.5 | جملة | |

التوزيع النسبي للمتطلين (15 - 64 سنة) طبقاً لفئات السن ، الأقاليم الجغرافية والنوع

Percentage Distribution of Unemployed Persons (15 -64 Years) According to Age groups, Geographical Regions and Gender

Table No. (25)

جدول رقم (٢٥)

| Geographical Regions | Gender | جملة عدد أفراد العينة (المتطلين) | | Age groups | | | | | | | | النوع | الأقاليم الجغرافية |
|----------------------|--------------|-------------------------------------|-------------|------------|------------|------------|-------------|-------------|-------------|-------------|-------------|-------------|--------------------|
| | | Total No., Of Sample (unemployment) | | فئات السن | | | | | | | | | |
| | | نسبة العمود Column % | العدد No. | % | 60 - 64 | 50 - 59 | 40 - 49 | 30 - 39 | 25 - 29 | 20 - 24 | 15 - 19 | | |
| Total Egypt | Male | 100 | 764 | 100 | 1.7 | 4.8 | 8.6 | 14.6 | 21.3 | 32.9 | 16.0 | ذكور | إجمالى الجمهورية |
| | Female | 100 | 728 | 100 | 0.0 | 1.0 | 12.0 | 26.0 | 22.0 | 34.3 | 4.6 | إناث | |
| | Total | 100 | 1493 | 100 | 0.9 | 3.0 | 10.3 | 20.2 | 21.7 | 33.6 | 10.4 | جملة | |
| Urban Governorates | Male | 32.4 | 248 | 100 | 3.8 | 6.8 | 10.2 | 14.7 | 22.1 | 32.9 | 9.5 | ذكور | المحافظات الحضرية |
| | Female | 30.6 | 223 | 100 | 0.0 | 2.4 | 17.6 | 29.8 | 20.8 | 23.3 | 6.0 | إناث | |
| | Total | 31.5 | 470 | 100 | 2.0 | 4.7 | 13.7 | 21.9 | 21.5 | 28.4 | 7.8 | جملة | |
| Urban Lower Egypt | Male | 15.7 | 120 | 100 | 0.0 | 5.2 | 8.0 | 14.4 | 25.0 | 31.9 | 15.5 | ذكور | حضر الوجه البحرى |
| | Female | 16.3 | 119 | 100 | 0.0 | 0.0 | 14.6 | 22.0 | 22.5 | 39.1 | 1.8 | إناث | |
| | Total | 16.0 | 239 | 100 | 0.0 | 2.6 | 11.3 | 18.2 | 23.8 | 35.5 | 8.7 | جملة | |
| Rural Lower Egypt | Male | 21.2 | 162 | 100 | 1.4 | 4.1 | 9.2 | 13.6 | 22.5 | 31.9 | 17.3 | ذكور | ريف الوجه البحرى |
| | Female | 17.8 | 130 | 100 | 0.0 | 0.0 | 4.1 | 30.2 | 24.4 | 38.3 | 3.0 | إناث | |
| | Total | 19.5 | 292 | 100 | 0.8 | 2.3 | 6.9 | 21.0 | 23.3 | 34.7 | 10.9 | جملة | |
| Urban Upper Egypt | Male | 16.1 | 123 | 100 | 1.1 | 4.2 | 7.2 | 14.8 | 19.8 | 31.9 | 21.0 | ذكور | حضر الوجه القبلى |
| | Female | 18.4 | 134 | 100 | 0.0 | 1.7 | 15.3 | 22.6 | 17.1 | 37.6 | 5.7 | إناث | |
| | Total | 17.2 | 257 | 100 | 0.5 | 2.9 | 11.4 | 18.9 | 18.4 | 34.8 | 13.0 | جملة | |
| Rural Upper Egypt | Male | 12.2 | 93 | 100 | 0.0 | 2.4 | 5.5 | 14.8 | 9.4 | 40.9 | 26.9 | ذكور | ريف الوجه القبلى |
| | Female | 15.2 | 111 | 100 | 0.0 | 0.0 | 4.9 | 21.5 | 26.0 | 42.1 | 5.6 | إناث | |
| | Total | 13.6 | 204 | 100 | 0.0 | 1.1 | 5.2 | 18.5 | 18.4 | 41.5 | 15.3 | جملة | |
| Urban Frontier Gov. | Male | 2.0 | 16 | 100 | 0.0 | 0.0 | 11.6 | 21.4 | 43.9 | 15.8 | 7.3 | ذكور | حضر محافظات الحدود |
| | Female | 1.7 | 12 | 100 | 0.0 | 0.0 | 0.0 | 25.9 | 32.8 | 41.3 | 0.0 | إناث | |
| | Total | 1.9 | 28 | 100 | 0.0 | 0.0 | 6.5 | 23.4 | 39.0 | 27.0 | 4.1 | جملة | |
| Rural Frontier Gov. | Male | 0.4 | 3 | 100 | 0.0 | 0.0 | 11.8 | 11.8 | 52.9 | 11.8 | 11.8 | ذكور | ريف محافظات الحدود |
| | Female | 0.1 | 0 | 100 | 0.0 | 0.0 | 0.0 | 100.0 | 0.0 | 0.0 | 0.0 | إناث | |
| | Total | 0.2 | 4 | 100 | 0.0 | 0.0 | 10.5 | 20.9 | 47.4 | 10.5 | 10.5 | جملة | |
| Total Urban | Male | 66.2 | 506 | 100 | 2.1 | 5.6 | 9.0 | 14.9 | 22.9 | 31.9 | 13.6 | ذكور | جملة الحضر |
| | Female | 67.0 | 488 | 100 | 0.0 | 1.6 | 15.8 | 25.8 | 20.5 | 31.5 | 4.7 | إناث | |
| | Total | 66.6 | 994 | 100 | 1.1 | 3.6 | 12.3 | 20.3 | 21.7 | 31.7 | 9.3 | جملة | |
| Total Rural | Male | 33.8 | 258 | 100 | 0.9 | 3.4 | 7.9 | 14.0 | 18.2 | 34.9 | 20.7 | ذكور | جملة الريف |
| | Female | 33.0 | 241 | 100 | 0.0 | 0.0 | 4.4 | 26.3 | 25.1 | 40.0 | 4.2 | إناث | |
| | Total | 33.4 | 499 | 100 | 0.4 | 1.8 | 6.2 | 20.0 | 21.5 | 37.3 | 12.7 | جملة | |

التوزيع النسبي للمتطلين (15- 64 سنة) طبقاً للحالة التعليمية، الأقاليم الجغرافية والنوع

Percentage Distribution of Unemployed Persons (15- 64 years) According to Educational Status, Geographical Regions and Gender

Table No. (26)

جدول رقم (٢٦)

| Geographical Regions | Gender | جملة عدد أفراد العينة (المتطلين) | | Educational Status | | | | | | | | النوع | الأقاليم الجغرافية |
|----------------------|--------|-------------------------------------|--------------|--------------------|--|--|--|---|---|--|--------------------|-------|--------------------|
| | | Total No., Of Sample (unemployment) | | الحالة التعليمية | | | | | | | | | |
| | | نسبة العمود Column % | العدد No. | % | مؤهل جامعي ومؤهل فوق الجامعي University & Higher | مؤهل فوق المتوسط وأقل من الجامعي Above Intermediate | مؤهل متوسط فنى Technical Secondary | ثانوية عامة وثانوية أزهريّة /General Azhari secondary | مؤهل أقل من المتوسط Less than Intermediate | يقرأ ويكتب وشهادة محو الأمية Read & Write | أمية Illiterate | | |
| Total Egypt | Male | 100 | 764 | 100 | 36.0 | 4.2 | 34.3 | 6.2 | 12.4 | 3.1 | 3.8 | ذكور | إجمالى الجمهورية |
| | Female | 100 | 728 | 100 | 53.6 | 5.4 | 25.4 | 4.0 | 6.7 | 1.7 | 3.1 | إناث | |
| | Total | 100 | 1493 | 100 | 44.6 | 4.8 | 29.9 | 5.1 | 9.6 | 2.4 | 3.5 | جملة | |
| Urban Governorates | Male | 32.4 | 248 | 100 | 41.4 | 4.5 | 30.0 | 8.5 | 8.4 | 5.0 | 2.3 | ذكور | المحافظات الحضرية |
| | Female | 30.6 | 223 | 100 | 47.6 | 9.5 | 21.7 | 10.3 | 8.2 | 0.9 | 1.8 | إناث | |
| | Total | 31.5 | 470 | 100 | 44.3 | 6.9 | 26.0 | 9.3 | 8.3 | 3.0 | 2.1 | جملة | |
| Urban Lower Egypt | Male | 15.7 | 120 | 100 | 40.1 | 4.8 | 31.1 | 5.5 | 14.9 | 0.8 | 2.9 | ذكور | حضر الوجه البحرى |
| | Female | 16.3 | 119 | 100 | 60.3 | 3.8 | 27.9 | 0.0 | 3.3 | 2.8 | 1.9 | إناث | |
| | Total | 16.0 | 239 | 100 | 50.1 | 4.3 | 29.5 | 2.8 | 9.1 | 1.8 | 2.4 | جملة | |
| Rural Lower Egypt | Male | 21.2 | 162 | 100 | 36.3 | 2.8 | 39.0 | 4.6 | 9.1 | 3.7 | 4.5 | ذكور | ريف الوجه البحرى |
| | Female | 17.8 | 130 | 100 | 69.8 | 4.0 | 20.0 | 0.0 | 4.6 | 1.7 | 0.0 | إناث | |
| | Total | 19.5 | 292 | 100 | 51.2 | 3.3 | 30.6 | 2.6 | 7.1 | 2.8 | 2.5 | جملة | |
| Urban Upper Egypt | Male | 16.1 | 123 | 100 | 32.1 | 2.6 | 33.2 | 4.9 | 18.3 | 2.0 | 6.9 | ذكور | حضر الوجه القبلى |
| | Female | 18.4 | 134 | 100 | 40.7 | 2.4 | 34.5 | 3.4 | 9.6 | 2.3 | 7.1 | إناث | |
| | Total | 17.2 | 257 | 100 | 36.6 | 2.5 | 33.9 | 4.1 | 13.8 | 2.2 | 7.0 | جملة | |
| Rural Upper Egypt | Male | 12.2 | 93 | 100 | 22.0 | 6.5 | 43.8 | 6.5 | 15.1 | 2.1 | 4.0 | ذكور | ريف الوجه القبلى |
| | Female | 15.2 | 111 | 100 | 55.0 | 4.2 | 24.7 | 0.7 | 7.3 | 1.7 | 6.3 | إناث | |
| | Total | 13.6 | 204 | 100 | 39.9 | 5.2 | 33.4 | 3.4 | 10.9 | 1.9 | 5.3 | جملة | |
| Urban Frontier Gov. | Male | 2.0 | 16 | 100 | 35.9 | 8.6 | 25.7 | 3.7 | 26.2 | 0.0 | 0.0 | ذكور | حضر محافظات الحدود |
| | Female | 1.7 | 12 | 100 | 56.6 | 4.8 | 33.8 | 4.8 | 0.0 | 0.0 | 0.0 | إناث | |
| | Total | 1.9 | 28 | 100 | 45.0 | 6.9 | 29.2 | 4.2 | 14.7 | 0.0 | 0.0 | جملة | |
| Rural Frontier Gov. | Male | 0.4 | 3 | 100 | 11.8 | 0.0 | 52.9 | 0.0 | 23.5 | 0.0 | 11.8 | ذكور | ريف محافظات الحدود |
| | Female | 0.1 | 0 | 100 | 100.0 | 0.0 | 0.0 | 0.0 | 0.0 | 0.0 | 0.0 | إناث | |
| | Total | 0.2 | 4 | 100 | 20.9 | 0.0 | 47.4 | 0.0 | 21.1 | 0.0 | 10.5 | جملة | |
| Total Urban | Male | 66.2 | 506 | 100 | 38.6 | 4.2 | 30.9 | 6.8 | 12.9 | 3.1 | 3.5 | ذكور | جملة الحضر |
| | Female | 67.0 | 488 | 100 | 49.0 | 6.1 | 27.0 | 5.8 | 7.2 | 1.7 | 3.2 | إناث | |
| | Total | 66.6 | 994 | 100 | 43.7 | 5.1 | 29.0 | 6.3 | 10.1 | 2.4 | 3.3 | جملة | |
| Total Rural | Male | 33.8 | 258 | 100 | 30.8 | 4.1 | 40.9 | 5.3 | 11.4 | 3.1 | 4.4 | ذكور | جملة الريف |
| | Female | 33.0 | 241 | 100 | 63.0 | 4.0 | 22.1 | 0.3 | 5.8 | 1.7 | 2.9 | إناث | |
| | Total | 33.4 | 499 | 100 | 46.3 | 4.1 | 31.9 | 2.9 | 8.7 | 2.4 | 3.7 | جملة | |

التوزيع النسبي للمتطلين (15- 64 سنة) طبقاً للحالة التعليمية

Percentage Distribution of Unemployed Persons (15- 64 years) according to Educational Status

Figure No. (15)

شكل رقم (١٥)

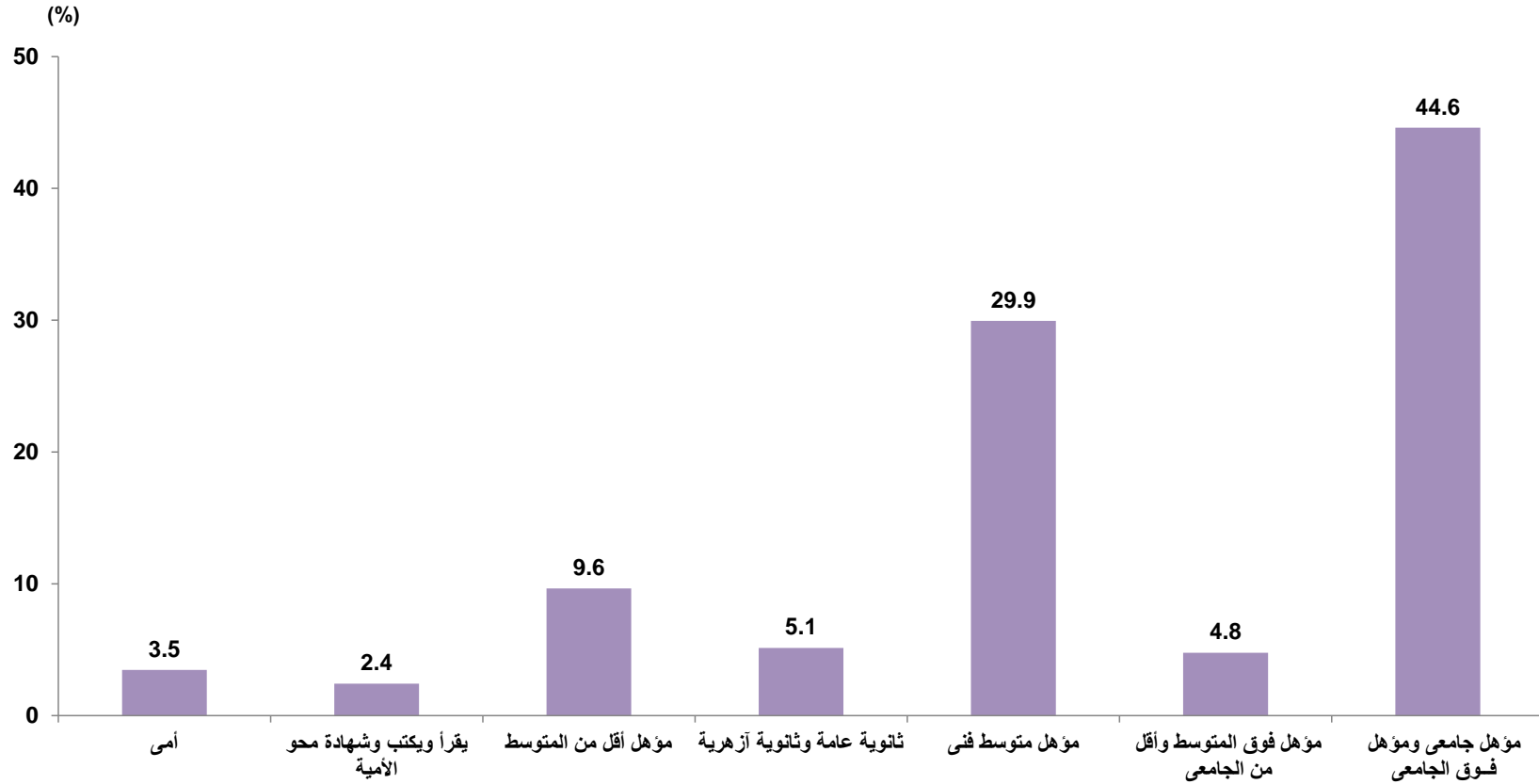

التوزيع النسبي للمتطلين (15 - 64 سنة) طبقاً لمدة التطل، الحالة التعليمية والنوع

Percentage Distribution of Unemployed Persons (15-64years) by duration of Unemployment Period, Educational Status and Gender

Table No. (27)

جدول رقم (٢٧)

| Educational Status | Gender | جملة عدد أفراد العينة (المتطلين) | | % | مدة التطل | | | | النوع | الحالة التعليمية |
|---------------------------|--------|-------------------------------------|--------------|-----|-----------------------|------|------|-------------------------------------|-------|----------------------------------|
| | | Total No., Of Sample (unemployment) | | | Unemployment duration | | | | | |
| | | نسبة العمود Column % | العدد No. | | 3+ | 2- | 1- | أقل من سنة Less than one year | | |
| Total Egypt | Male | 100 | 764 | 100 | 4.7 | 7.5 | 19.5 | 68.3 | ذكور | إجمالي الجمهورية |
| | Female | 100 | 728 | 100 | 9.1 | 11.7 | 21.9 | 57.2 | إناث | |
| | Total | 100 | 1493 | 100 | 6.9 | 9.6 | 20.7 | 62.9 | جملة | |
| Illiterate | Male | 3.8 | 29 | 100 | 0.0 | 3.1 | 12.8 | 84.1 | ذكور | أمى |
| | Female | 3.1 | 23 | 100 | 18.0 | 10.1 | 17.9 | 54.0 | إناث | |
| | Total | 3.5 | 52 | 100 | 7.9 | 6.2 | 15.0 | 70.9 | جملة | |
| Read & Write | Male | 3.1 | 24 | 100 | 0.0 | 16.1 | 9.2 | 74.7 | ذكور | يقرأ و يكتب وشهادة محو الأمية |
| | Female | 1.7 | 13 | 100 | 11.2 | 8.4 | 8.4 | 72.0 | إناث | |
| | Total | 2.4 | 36 | 100 | 3.9 | 13.4 | 8.9 | 73.8 | جملة | |
| Less than Intermediate | Male | 12.4 | 95 | 100 | 6.1 | 5.3 | 12.5 | 76.0 | ذكور | مؤهل أقل من المتوسط |
| | Female | 6.7 | 49 | 100 | 8.3 | 10.3 | 17.1 | 64.3 | إناث | |
| | Total | 9.6 | 144 | 100 | 6.9 | 7.0 | 14.1 | 72.0 | جملة | |
| General/ Azhari secondary | Male | 6.2 | 48 | 100 | 2.9 | 3.1 | 20.0 | 74.0 | ذكور | ثانوية عامة و ثانوية أهربية |
| | Female | 4.0 | 29 | 100 | 9.7 | 18.2 | 19.5 | 52.6 | إناث | |
| | Total | 5.1 | 77 | 100 | 5.5 | 8.8 | 19.8 | 66.0 | جملة | |
| Tehcnical secondary | Male | 34.3 | 262 | 100 | 6.6 | 8.6 | 19.2 | 65.6 | ذكور | مؤهل متوسط فنى |
| | Female | 25.4 | 185 | 100 | 8.6 | 9.5 | 17.2 | 64.6 | إناث | |
| | Total | 29.9 | 447 | 100 | 7.5 | 9.0 | 18.3 | 65.2 | جملة | |
| Above Intermediate | Male | 4.2 | 32 | 100 | 0.0 | 4.2 | 9.1 | 86.8 | ذكور | مؤهل فوق المتوسط وأقل من الجامعى |
| | Female | 5.4 | 39 | 100 | 7.1 | 10.3 | 26.5 | 56.1 | إناث | |
| | Total | 4.8 | 71 | 100 | 3.9 | 7.5 | 18.7 | 69.8 | جملة | |
| University & Higher | Male | 36.0 | 275 | 100 | 4.1 | 8.2 | 24.9 | 62.9 | ذكور | مؤهل جامعى ومؤهل فوق الجامعى |
| | Female | 53.6 | 391 | 100 | 9.1 | 12.8 | 25.1 | 53.0 | إناث | |
| | Total | 44.6 | 666 | 100 | 7.0 | 10.9 | 25.0 | 57.1 | جملة | |

الجهاز المركزي للتعبئة العامة والإحصاء

العنوان: ٣ طريق صلاح سالم - مدينة نصر - القاهرة - جمهورية مصر العربية

صندوق البريد : ٢٠٨٦ مدينة نصر - القاهرة

فاكس : ٢٤٠٢٤٠٩٩

تليفون : ٢٤٠٢٣٠٣١

Central Agency for Public Mobilization and Statistics

(CAPMAS)

Address: 3 Salah Salem St. - Nasr City - Cairo – Egypt

P.O. Box: 2086 Nasr City - Cairo

Tel: (+02) 24023031

Fax:(+20)24024099

Website: <http://www.capmas.gov.eg> :

الموقع الإلكتروني للجهاز

Email: pres_capmas@capmas.gov.eg:

البريد الإلكتروني

2014 / 18891

رقم الإيداع بدار الكتب:



الجهـاز المـركـزي

للتعبئة العامة و الإحصاء

C A P M A S

[www .capmas.gov.eg](http://www.capmas.gov.eg)



Pres_capmas@capmas.gov.eg



+201_272-227627



+202_24023031



+2 02 _24024099



2086

تصميم / ادارة تصميم المطبوعات و الرسم _العلاقات العامة
الإدارة المركزية لشئون مكتب رئيس الجهاز
طبع بمطبعة الجهاز المركزي للتعبئة العامة و الإحصاء