



الجهاز المركزي
للتعبئة العامة والإحصاء
C A P M A S



جمهورية مصر العربية
Arab Republic of Egypt

النشرة الربع سنوية لبحث القوى العاملة الربع الأول يناير / فبراير / مارس ٢٠٢٤ Quarterly Bulletin Labour Force Survey First Quarter Jun. / Feb. / Mar. 2024

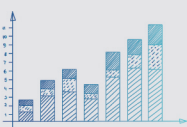
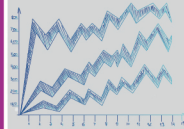
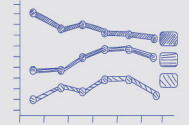

إصدار يونيو ٢٠٢٤
Issue : June 2024

مرجع رقم ٦٥ - ١٢٢١١ - ٢٠٢٤
Ref. No. 65 - 12211 - 2024



النشرة الربع سنوية لبحث القوى العاملة
الربع الأول
يناير / فبراير / مارس ٢٠٢٤
Quarterly Bulletin Labour Force Survey
First Quarter
Jun. / Feb. / Mar. 2024

عند إعادة نشر أو إقتباس
أى مادة من هذا الإصدار يرجى الإشارة إلى المصدر وهو
الجهاز المركزي للتعبئة العامة والإحصاء
When republish or quote any materials from this issue
please refer to the source that is Central Agency for
public mobilization and statistics

إصدار يونيو ٢٠٢٤
Issue : June 2024

مرجع رقم ٦٥ - ١٢٢١١ - ٢٠٢٤
Ref. No. 65 - 12211 - 2024

Preface

Human element represents the labour force, which exercised all service production and consumption activities in society .From here comes the importance of statistics and studies related to the growth of installation distribution of manpower and Labor force with different characteristics and kinds.

So CAPMAS issues a quarterly labour force bulletin which includes data on: manpower size, labour force and measuring employment, unemployment beside sex and geographic distribution of labour force (employed and unemployed) according to some different characteristics.

CAPMAS presents the First quarters of labour force survey bulletin (January - February - March) 2024 for researchers and those who are interested in this field. Hoping that it achieves its attained goals.

Best regards,

General / Khirat Mohammed Barakat
CAPMAS President

تقديم

يمثل العنصر البشرى قوة العمل التى تمارس كافة الأنشطة الخدمية والإنتاجية والإستهلاكية فى المجتمع ، من هنا تاتى أهمية الإحصاءات والدراسات المتعلقة بنمو وتركيب وتوزيع القوى البشرية وقوة العمل بمختلف أنواعها وخصائصها.

لذا يقوم الجهاز المركزى للتعبئة العامة والإحصاء بإصدار النشرة الربع سنوية لبحث القوى العاملة - التى تتضمن بيانات عن حجم القوى البشرية وقوة العمل وقياس العمالة والبطالة بالإضافة الى التوزيع الجغرافى والنوعى لقوة العمل (مشتغلين / متعطلين) طبقاً لبعض الخصائص المختلفة .

يقدم الجهاز هذه النشرة عن الربع الأول لبحث القوى العاملة (يناير - فبراير- مارس) لعام ٢٠٢٤ للباحثين والمهتمين بهذا المجال أملاً أن تحقق الأهداف المرجوة منها.

والله ولى التوفيق ،،،

لواء / خيرت محمد بركات
رئيس الجهاز المركزى للتعبئة العامة والإحصاء

Contents

المحتويات

Subject	رقم الصفحة Page No.	الموضوع
Tables	أ	الجداول
Graphs	ج	الاشكال
Methodology of bulletin		منهجية الإحصائية
Section 1: General Introduction	1	الفصل الأول : مقدمة عامة
Section 2: Sample Design and Selection	5	الفصل الثاني : تصميم وسحب عينة البحث
Section 3: Survey Tools	10	الفصل الثالث: أدوات البحث
Section 4: Definitions and Concepts	13	الفصل الرابع: التعاريف والمفاهيم المستخدمة فى البحث
Section 5: Implementation Stages of the survey	18	الفصل الخامس: مراحل تنفيذ البحث

قائمة الجداول List Of Tables

Table No.	Tables	رقم الصفحة	الجدول	رقم الجدول
		Page No.		
Table (1)	Economic Activity Rates by Age Group, Educational Status Geographical Regions And Gender	22	معدلات المساهمة في النشاط الاقتصادي طبقاً لفئات السن، الحالة التعليمية، الأقاليم الجغرافية والنوع	جدول (١)
Table (2)	Employment rates by age groups, Educational status , Geographical Regions and Gender	24	معدلات التشغيل طبقاً لفئات السن، الحالة التعليمية، الأقاليم الجغرافية والنوع	جدول (٢)
Table (3)	Unemployment Rates by Age Group, Educational Status Geographic Region And Gender	26	معدلات البطالة طبقاً لفئات السن، الحالة التعليمية، الأقاليم الجغرافية والنوع	جدول (٣)
Table (4)	Percentage Distribution of Manpower (15 Years & above) by Employment status ,Age groups and Gender	29	التوزيع النسبي للقوى البشرية (١٥ سنة فأكثر) طبقاً للحالة العملية ، فئات السن والنوع	جدول (٤)
Table (5)	Percentage Distribution of Manpower (15 Years & above) by Employment, Education status and Gender	31	التوزيع النسبي للقوى البشرية (١٥ سنة فأكثر) طبقاً للحالة العملية و التعليمية والنوع	جدول (٥)
Table (6)	Percentage Distribution of Manpower (15 Years & above) by Employment status ,Geographical Regions and Gender	32	التوزيع النسبي للقوى البشرية (١٥ سنة فأكثر) طبقاً للحالة العملية ، الأقاليم الجغرافية والنوع	جدول (٦)
Table (7)	Percentage Distribution of Labour Force (15 Years & above) According to Age groups, Geographical Regions and Gender	34	التوزيع النسبي لقوة العمل (١٥ سنة فأكثر) طبقاً لفئات السن ، الأقاليم الجغرافية والنوع	جدول (٧)
Table (8)	Percentage Distribution of Labour Force (15 Years & above) According to Educational Status, Geographical Regions and Gender	35	التوزيع النسبي لقوة العمل (١٥ سنة فأكثر) طبقاً للحالة التعليمية ، الأقاليم الجغرافية والنوع	جدول (٨)
Table (9)	Percentage Distribution of Employed Persons (15 Years & above) According to Age groups, Geographical Regions and Gender	37	التوزيع النسبي للمشتغلين (١٥ سنة فأكثر) طبقاً لفئات السن ، الأقاليم الجغرافية والنوع	جدول (٩)
Table (10)	Percentage Distribution of Employed Persons (15 Years & above) According to educational Status, Geographical Regions And Gender	38	التوزيع النسبي للمشتغلين (١٥ سنة فأكثر) طبقاً للحالة التعليمية ، الأقاليم الجغرافية والنوع	جدول (١٠)
Table (11)	Percentage Distribution of Employed Persons (15 Years & above) According to Employment status, Age groups and Gender	39	التوزيع النسبي للمشتغلين (١٥ سنة فأكثر) طبقاً للحالة العملية ، فئات السن والنوع	جدول (١١)
Table (12)	Percentage Distribution of Employed Persons (15 Years & above) According to Employment status, Educational Status and Gender	41	التوزيع النسبي للمشتغلين (١٥ سنة فأكثر) طبقاً للحالة العملية ، الحالة التعليمية والنوع	جدول (١٢)
Table (13)	Percentage Distribution of Employed Persons (15 Years & above) According to Employment Status, Geographical Regions and Gender	43	التوزيع النسبي للمشتغلين (١٥ سنة فأكثر) طبقاً للحالة العملية ، الأقاليم الجغرافية والنوع	جدول (١٣)
Table (14)	Percentage Distribution of Employed Persons (15 Years & above) According to Main Occupation , Age group and Gender	45	التوزيع النسبي للمشتغلين (١٥ سنة فأكثر) طبقاً لأقسام المهن الرئيسية ، فئات السن و النوع	جدول (١٤)
Table (15)	Percentage Distribution of Employed Persons (15 Years & above) According to Main Occupation ، Educational Status and Gender	46	التوزيع النسبي للمشتغلين (١٥ سنة فأكثر) طبقاً لأقسام المهن الرئيسية ، الحالة التعليمية والنوع	جدول (١٥)
Table (16)	Percentage Distribution of Employed persons (15 Years & above) According to Main Occupation ، Geographical Regions And Gender	47	التوزيع النسبي للمشتغلين (١٥ سنة فأكثر) طبقاً لأقسام المهن الرئيسية ، الأقاليم الجغرافية و النوع	جدول (١٦)
Table (17)	Percentage Distribution of Employed Persons (15 Years & above) According to Economic Activity ، Geographical Regions and Gender	49	التوزيع النسبي للمشتغلين (١٥ سنة فأكثر) طبقاً لأقسام النشاط الاقتصادي ، الأقاليم الجغرافية والنوع	جدول (١٧)
Table (18)	Percentage Distribution of Employed Persons (15 Years & above) According to Sector, Geographical Regions and Gender	52	التوزيع النسبي للمشتغلين (١٥ سنة فأكثر) طبقاً لنوع القطاع ، الأقاليم الجغرافية والنوع	جدول (١٨)
Table (19)	Percentage Distribution of Employed Persons (15 Years & above) According to work stability by Sector And Gender	53	التوزيع النسبي للمشتغلين (١٥ سنة فأكثر) وفقاً للاستقرار في العمل ، القطاع والنوع	جدول (١٩)
Table (20)	Percentage Distribution of Employed Persons (15 Years & above) According to Weekly Working Hours by Employment Status and Gender	54	التوزيع النسبي للمشتغلين (١٥ سنة فأكثر) وفقاً لعدد ساعات العمل الاسبوعية ، الحالة العملية والنوع	جدول (٢٠)

قائمة الجداول List Of Tables

Table No.	Tables	رقم الصفحة	الجدول	رقم الجدول
		Page No.		
Table (21)	Average Hours Working for Employed Persons by Economic Activity and Employment Status	57	متوسط عدد ساعات العمل الأسبوعية للمشتغلين طبقاً لأقسام النشاط الإقتصادي والحالة العملية	جدول (٢١)
Table (22)	work Quality Indicators for Employees (15 Years & above) According to Sector and Gender	58	مؤشرات جودة العمل للمشتغلين بأجر (١٥ سنة فأكثر) طبقاً للقطاع والنوع	جدول (٢٢)
Table (23)	Percentage Distribution of Employee (15 Years & above) According to Sector, Geographical Regions and Sex	60	التوزيع النسبي للمشتغلين بأجر (١٥ سنة فأكثر) طبقاً لنوع القطاع، الأقاليم الجغرافية والنوع	جدول (٢٣)
Table (24)	Percentage Distribution of Unemployed Persons (15-64 years) according to Type of Unemployment, Geographical Regions and Gender	62	التوزيع النسبي للمتغطلين (١٥ - ٦٤ سنة) طبقاً لنوع التغطل، الأقاليم الجغرافية والنوع	جدول (٢٤)
Table (25)	Percentage Distribution of Unemployed Persons (15 -64 Years) According to Age groups, Geographical Regions and Gender	63	التوزيع النسبي للمتغطلين (١٥ - ٦٤ سنه) طبقاً لفئات السن، الأقاليم الجغرافية والنوع	جدول (٢٥)
Table (26)	Percentage Distribution of Unemployed Persons (15- 64 years) According to Educational Status, Geographical Regions and Gender	64	التوزيع النسبي للمتغطلين (١٥ - ٦٤ سنة) طبقاً للحالة التعليمية، الأقاليم الجغرافية والنوع	جدول (٢٦)
Table (27)	Percentage Distribution of Unemployed Persons (15-64years) by duration of Unemployment Period, Educational Status and Gender	66	التوزيع النسبي للمتغطلين (١٥ - ٦٤ سنه) طبقاً لمدة التغطل، الحالة التعليمية والنوع	جدول (٢٧)

قائمة الأشكال

List Of Graphs

Figure No.	Figures	رقم الصفحة Page No.	الأشكال	رقم الشكل
Figure (1)	Economic Activity Rates by Age Group And Gender	23	معدلات المساهمة في النشاط الاقتصادي طبقاً لفئات السن والنوع	شكل (١)
Figure (2)	Economic Activity Rates by Educational Status and Gender	23	معدلات المساهمة في النشاط الاقتصادي طبقاً للحالة التعليمية والنوع	شكل (٢)
Figure (3)	Employment Rates by Age group and Gender	25	معدلات التشغيل طبقاً لفئات السن والنوع	شكل (٣)
Figure (4)	Employment Rates by Age group and Gender	25	معدلات التشغيل طبقاً للحالة التعليمية والنوع	شكل (٤)
Figure (5)	Unemployment Rates by Age group and Gender	27	معدلات البطالة طبقاً لفئات السن والنوع	شكل (٥)
Figure (6)	Percentage Distribution of Manpower (15 Years & above) by Employment status and Gender	30	التوزيع النسبي للقوى البشرية (١٥ سنة فأكثر) طبقاً للحالة العملية والنوع	شكل (٦)
Figure (7)	Percentage Distribution of Employed Persons (15 Years & above) by Age group and Employment status	40	التوزيع النسبي للمشتغلين (١٥ سنة فأكثر) طبقاً لفئات السن والحالة العملية	شكل (٧)
Figure (8)	Percentage Distribution of Employed Persons (15 Years & above) by Educational Status and Employment status	42	التوزيع النسبي للمشتغلين (١٥ سنة فأكثر) طبقاً للحالة التعليمية والحالة العملية	شكل (٨)
Figure (9)	Percentage Distribution of Employed Persons (15 Years & above) by Geographical Regions and Employment status	44	التوزيع النسبي للمشتغلين (١٥ سنة فأكثر) طبقاً للأقاليم الجغرافية والحالة العملية	شكل (٩)
Figure (10)	Percentage Distribution of Employed Persons (15 Years & above) according to Main Occupation And Gender	48	التوزيع النسبي للمشتغلين (١٥ سنة فأكثر) طبقاً لأقسام المهن الرئيسية والنوع	شكل (١٠)
Figure (11)	Percentage Distribution of Employed Persons (15 Years & above) according to Economic Activity	51	التوزيع النسبي للمشتغلين (١٥ سنة فأكثر) طبقاً لأقسام النشاط الإقتصادي	شكل (١١)
Figure (12)	Percentage Distribution of Employed Persons (15 Years & above) according to Sector and Gender	55	التوزيع النسبي للمشتغلين (١٥ سنة فأكثر) طبقاً للقطاع والنوع	شكل (١٢)
Figure (13)	Percentage Distribution of Employed Persons (15 Years & above) according to Weekly Working Hours by Employment Status	55	التوزيع النسبي للمشتغلين (١٥ سنة فأكثر) وفقاً لعدد ساعات العمل الأسبوعية والحالة العملية	شكل (١٣)
Figure (14)	Work Quality Indicators for Employees (15 Years & above) According to Gender	59	مؤشرات جودة العمل للمشتغلين بأجر (١٥ سنة فأكثر) طبقاً للنوع	شكل (١٤)
Figure (15)	Percentage Distribution of Unemployed Persons (15- 64 years) according to Educational Status	65	التوزيع النسبي للمتطلين (١٥ - ٦٤ سنة) طبقاً للحالة التعليمية	شكل (١٥)

Methodology of the bulletin

SECTION 1

Introduction

It's important for users of official statistics to be aware of all methodologies, and methods which are undertaken to produce such statistics to achieve transparency and credibility in presentation. In this context, the methodology of implementing the Labor Force Sample Survey, adopted concepts and definitions are presented in this bulletin.

The bulletin consists of the following sections:

Section one: Introduction.

Section two: Sample Design and Selection.

Section three: Survey tools.

Section four: Definitions and Concepts.

Section five: Implementing Stages of the survey.

Tables and Graphs.

First: Historical Review

- 1- The history of Labor force survey in Egypt began since 1957, the first round took place in November during the same year, since then the survey has continued implementation in successive periodicity in quarterly, semi annual and annually till now.
- 2- Starting from October of 2006, the executive work of labor force survey is developed through focusing on developing the questionnaire used in such survey through adding number of flashlights questions that help in accurate determine of private work status for each individual of family members (employed, unemployed, out of labor forceetc) before completing employment data or unemployment characteristics and updating some questions already exist and rearrange them in a more logical method .

منهجية الإحصائية

الفصل الأول

مقدمة عامة

من الأهمية بمكان أن يلم مستخدم الإحصاءات الرسمية بكافة الأساليب والطرق والمنهجيات التي اتبعت في إنتاج هذه الإحصائيات لتحقيق الشفافية والمصداقية في العرض. في هذا السياق سيتم عرض المنهجية التي تم إتباعها لتنفيذ بحث القوى العاملة وكذا المفاهيم والتعاريف المطبقة أثناء تنفيذ البحث.

تتكون النشرة من الفصول الآتية :

الفصل الأول : مقدمة عامة.

الفصل الثاني : تصميم وسحب عينة البحث.

الفصل الثالث : أدوات البحث.

الفصل الرابع: التعاريف والمفاهيم المستخدمة في البحث.

الفصل الخامس : مراحل تنفيذ البحث.

الجداول والرسوم البيانية.

أولاً : التطور التاريخي للبحث :

- ١- يرجع تاريخ بحث القوى العاملة في مصر إلى عام ١٩٥٧ حيث أجريت أول دورة في نوفمبر من ذلك العام، ثم استمر تنفيذ البحث بعد ذلك في دوريات متعاقبة بدورية ربع سنوية أو نصف سنوية أو سنوية حتى الآن.
- ٢- ابتداءً من دورة أكتوبر عام ٢٠٠٦، تم تطوير العمل التنفيذي لبحث القوى العاملة من خلال التركيز على تطوير الاستمارة المستخدمة في البحث بإضافة عدد من الأسئلة الكاشفة التي تساعد في التحديد الدقيق لموقف العمل الخاص بكل فرد من أفراد الأسرة (يعمل، متعطل، خارج قوة العمل...الخ) قبل استكمال البيانات الخاصة بخصائص العمل أو خصائص التعطل وتعديل عدد من الأسئلة الموجودة بالفعل أو إعادة ترتيبها بأسلوب أكثر منطقية .

3- Starting from January of 2008, the used methodology in collecting data has been developed to be more representative of the reality of society during survey period by dividing the sample for each governorate into five parts and fulfill every part alone in semi monthly periodical throughout the three months (middle / end of month). The bulletin stages is being carried out parallel , office review along with data entry and coding.

4- Starting from January of 2012, and applying to the international recommendations of not adding more questions to keep high quality data level, short questionnaire have been designed to get main labor market indicators, through substantial questions .The short questionnaire is applied in three rounds (Jan. – Mar)., (April – June), (July – Sep.).,The long questionnaire is applied in the forth round (October –December). It includes household housing conditions and migration questions.

5- Starting from the first quarter (Jan. - Mar.2015), the age structure of population has been taken into consideration through weighting the data to represent the different age groups of population in society and the effect of each group on the employment and unemployment. Also, the data presented in this bulletin have been improved and some tables have been added to suit the needs of researchers, planners and scholars. The data presented in the tables represented as percentages of total figures after weighing the data sample. In addition the number of sample is included in the same tables according to status of population (Manpower,employment, unemployment ...).That is because the sample size of the quarter doesn't permit to include the absolute figures. The annual bulletin includes the four rounds of survey. The tables include the absolute figures after weighting.

٣- ابتداءً من دورة يناير ٢٠٠٨، تم تطوير المنهجية المستخدمة في جمع البيانات لتكون أكثر تمثيلاً لواقع مجتمع الدراسة خلال فترة البحث وذلك عن طريق تقسيم العينة الخاصة بكل محافظة إلى خمسة أجزاء ويتم استيفاء كل جزء منها على حده بدورية نصف شهرية وذلك طوال الثلاثة أشهر (في منتصف ونهاية الشهر). وتتم مراحل إنتاج النشرة بالتوازي حيث يتم في منتصف الشهر الثالث المراجعة المكتتبية للخمس الأخير وإدخاله وترميزه واستخراج النتائج الأولية للبحث.

٤- بداية من يناير ٢٠١٢، وتطبيقاً للتوصيات الدولية بعدم تحميل استمارة القوى العاملة أسئلة إضافية تؤثر على جودة ودقة البيانات تم تصميم استمارة مختصرة تتضمن الأسئلة الجوهرية للحصول على المؤشرات الأساسية لسوق العمل المصري على أن يتم تنفيذها في ثلاث دورات (يناير – مارس)، (أبريل – يونيو)، (يوليو – سبتمبر) ويتم تنفيذ الاستمارة المطولة في الربع الرابع (أكتوبر – ديسمبر) وتتضمن أسئلة إضافية حول الظروف السكنية للأسرة والهجرة.

٥- اعتباراً من الدورة الأولى للبحث (يناير - مارس ٢٠١٥)، تم الأخذ في الاعتبار التركيب العمري للسكان محل البحث وذلك لتمثيل كافة الفئات العمرية للمجتمع عند تكبير العينة، كما تم تطوير أسلوب عرض البيانات بالنشرة بإضافة عدد من الجداول التي تلأئم احتياجات الباحثين والدارسين والمختصين. تم عرض النتائج بالجداول في صورة نسب مئوية تمثل فئات المجتمع مع عرض حجم العينة كأعداد بنفس الجدول وفقاً للبيانات المعروضة (القوى البشرية، المشتغلين، المتعطلين،.....)، حيث أن عينة الربع لا تسمح بعرض الأعداد المطلقة ويتم تجميع الأربع دورات في النشرة السنوية ويتم عرض جداول النشرة في صورة مطلقة بعد التكبير.

6-At the beginning of the first quarter in 2018 (January-March),the sample design was developed. The sample size was withdrawn 50% of (panel households) visited in the same quarter last year and 50% of the sample size (new households) visited for the first time, as well as dividing the sample of each governorate into six parts instead of five , in addition to Developing research questions according to the goals of Nineteenth Congress of Labor Statistics held at Geneva in 2013, therefore new questions have been added to measure informal employment and the informal sector. An application for the new questionnaire has been designed and implemented on the tablet, Entry application has been designed for the new questionnaire so that the questions will be completed on the field and then the data is entered through the researchers at the offices, correcting the errors first-hand and returning to the family again and sending data daily.

7-Since the first quarter of research (January-March), a complete transformation of data collection using the tablet has been made through designing a program that contains rules for filtering mistakes and sending inquiries as soon as possible and preparing a laboratory to receive and follow up data and return the inquiries that have errors to the field again to correct them again.

Second: Survey objectives

- 1- Measuring the Egyptian civilian labor force and its characteristics.
- 2- Measuring the level of employment in different geographic areas of the republic.
- 3- Measuring the geographic distribution of the employed persons according to the following characteristics :
(Sex – age – educational status – employment status – occupation – economic activity– sector – stability in work – work hours).
- 4- Measuring unemployment level in the various geographic areas of the republic.
- 5- Measuring the geographic distribution of unemployed persons according to the following characteristics:
(Sex – age – educational status – period of unemployment–unemployment nature (worked before / never worked before) – occupation and economic activity of the unemployed who have never worked before).The survey annual bulletin. includes all those variables while the quarterly bulletin is limited to some specific variables .

٦- اعتباراً من الدورة الأولى للبحث (يناير – مارس ٢٠١٨) تم تطوير تصميم العينة حيث تم سحب ٥٠٪ من حجم العينة (أسر تتبعية) تم زيارتها في الربع المماثل من العام السابق، وسحب ٥٠٪ من حجم العينة (أسر جديدة) يتم زيارتها لأول مرة، وكذلك تقسيم العينة الخاصة بكل محافظة إلى ستة أجزاء بدلاً من خمسة أجزاء ، بالإضافة إلى تطوير الاستمارة وتنفيذ توصيات المؤتمر التاسع عشر لإحصاءات العمل الذي عقد في جنيف ٢٠١٣ وإضافة عدد من الأسئلة لقياس العمالة غير الرسمية والقطاع غير الرسمي.... الخ. وايضاً تم تصميم برنامج إدخال للاستمارة الجديدة و تحميله علي جهاز التابلت بحيث يتم استيفاء الاستمارات ميدانياً ثم يتم إدخال البيانات من خلال الباحثين بالمكاتب وتنقية الأخطاء أول بأول والرجوع للأسرة مرة أخرى والتصحيح وارسال البيانات يوميا.

٧- اعتباراً من الدورة الأولى للبحث (يناير- مارس) لعام ٢٠١٨ تم التحول الكامل لجمع البيانات باستخدام التابلت من خلال تصميم برنامج يحتوي على قواعد تنقية الأخطاء وارسال الاستمارات أول بأول واعداد معمل لإستقبال البيانات ومتابعتها وتصويب الأخطاء أول بأول

ثانياً: أهداف البحث :

- ١- قياس حجم قوة العمل المصرية المدنية داخل الدولة وخصائصها المختلفة.
- ٢- قياس مستوى التشغيل والتوظيف بالمجتمع وبالمناطق الجغرافية المختلفة بالجمهورية.
- ٣- رصد التوزيع الجغرافي للمشتغلين وفقاً لعدد من الخصائص أهمها :
(النوع – السن – الحالة التعليمية – الحالة العملية – المهنة – النشاط الاقتصادي – القطاع – الاستقرار في العمل – ساعات العمل).
- ٤- قياس مستوى البطالة بالمناطق الجغرافية المختلفة بالجمهورية.
- ٥- رصد التوزيع الجغرافي للمتعطلين وفقاً للخصائص التالية :
(النوع – السن – الحالة التعليمية – مدة التعطل – نوع التعطل (سبق له العمل / لم يسبق له العمل) - المهنة والنشاط الاقتصادي بالنسبة للمتعطل الذي سبق له العمل) . تتضمن النشرة السنوية المجمعة هذه المتغيرات جميعها بينما تقتصر النشرة الربع سنوية على بعض المتغيرات المختارة .

Third: Survey Implementation

When we implement the survey, we take into account the coordination with all stages of the research process in parallel line. Starting from the stage of collecting data from the field, and sending the data using the tablet. In case of any errors, the forms are not accepted and sent to the researcher again for correction, such as the end of data collection and correcting them by returning to the family again and resending them, then the coding stage comes for each of the variables that need coding, which is (academic qualification - profession - economic activity).

ثالثاً : أسلوب تنفيذ البحث :

روعي عند التنفيذ التنسيق بين جميع مراحل العمل بالبحث والتي تسير في خطوط متوازية بدءاً من مرحلة جمع البيان من الميدان وإرسال البيانات باستخدام التابلت تعقب هذه المرحلة مرحلياً لتنقية الأخطاء لتقييم دقة ومنطقية البيانات وتتم هذه المرحلة على التوازي مع مرحلة جمع البيانات من خلال فريق عمل مدرب وفي حالة وجود أي أخطاء يتم عدم قبول الاستمارات وإرسالها للباحث مرة أخرى لتصويبها مثل انتهاء جمع البيانات وتصحيحها من خلال العودة للأسرة مرة أخرى وإعادة إرسالها. ثم تأتي مرحلة الترميز لكل من المتغيرات التي تحتاج إلى ترميز وهي (المؤهل الدراسي - المهنة - النشاط الاقتصادي) .

SECTION 2

Sample Design and Selection

The sample of Labor Force Survey is a two-stage stratified cluster sample and self-weighted to the extent practical.

First: Sample Size:

The sample size of the First quarter 2024 (January-march) was 22,500 households drawn from the basic sample of 2022.

Second: Cluster Size:

The cluster size is 18 households.

Third: Sampling stages:

(1) First sampling stage:

A. Primary Sampling Unit:

The 2017 population census data was used to obtain an electronic list of areas of aid, or in other words, enumeration areas (EAS) with an average of 600-750 households through all the republic. This list represents the framework of the first phase of the sample, where 10,000 auxiliary areas were selected as primary sampling units (PSU) for the first phase of the main sample.

• Stratification and allocation of the initial inspection unit

The governorate is considered the primary layer, which is divided into urban and rural as sub-classes, where the allocation commensurate with the size of the sample between governorates, and between urban and rural areas in each governorate in the first phase of inspection, in order to achieve self-weighting of the basic and sub-classes at the national level •

B. Initial inspection phase:

(1) The division of each initial survey into a number of parts approximately equal in size (150 households / part), each part is called an area plot.

(2) Selecting an area plot (one part of each primary sampling unit) using the simple random sampling method

الفصل الثاني

تصميم وسحب عينة البحث

إن عينة بحث القوى العاملة هي عينة طبقية عنقودية ذات مرحلتين وذاتية الترجيح.

أولاً: حجم العينة:

بلغ حجم عينة الربع الأول ٢٠٢٤ (يناير - مارس) ٢٢٥٠٠ أسرة تم سحبها من العينة الأساسية لعام ٢٠٢٢.

ثانياً: حجم العنقود:

بلغ حجم العنقود ١٨ أسرة معيشية.

ثالثاً: مراحل المعاينة:

١- المرحلة الأولى للمعاينة:

أ- وحدة المعاينة الأولية:

• تم الاستناد إلى بيانات تعداد السكان ٢٠١٧ للحصول على قائمة إلكترونية لمناطق المعاينة او بمعنى اخر مناطق العد (EAS) بمتوسط ٦٠٠-٧٥٠ أسرة معيشية على مستوى الجمهورية. تمثل هذه القائمة إطار المرحلة الأولى للعينة حيث تم اختيار ١٠٠٠٠ قطعة مساحية كوحدات معاينة أولية (PSU) للمرحلة الأولى من العينة الرئيسية

التقسيم الطبقي وتخصيص وحدة المعاينة الأولية
تعتبر المحافظة هي الطبقة الأولية الأساسية التي تنقسم إلى حضر وريف كطبقات فرعية، حيث تم التخصيص المتناسب مع حجم العينة بين المحافظات، وبين الحضر والريف بكل محافظة في المرحلة الأولى للمعاينة، بما يحقق الترجيح الذاتي للطبقات الأساسية والفرعية على المستوى القومي.

ب- المرحلة الأولى للمعاينة:

• تقسيم كل معاينة أولية إلى عدد من الأجزاء المتساوية تقريباً في الحجم (١٥٠ أسرة / جزء)، كل جزء يسمى قطعة مساحية.

• اختيار قطعة مساحية (جزء واحد من كل وحدة معاينة أولية) بأسلوب المعاينة العشوائية البسيطة.

C. The basic sample areas (10,000 area plots) were divided into four groups, each group contain 2,500 area plots) using the simple random sampling method, and one of the most important advantages of random division is that each area plot has the same opportunity to appear between the four groups

*The goal of this subdivision is to ensure that the sample is not outdated as long as possible, and that household data are constantly updated.

* The representation of urban and rural areas at the level of the governorates of the Republic has been taken into account

2- Sample Allocation among Governorates:

Governorate is considered the primary main strata that divided into substrata (Urban/ Rural), allocation proportional to size was determined among governorates as well as among urban and rural in each governorate at the first sampling stage.

See table (A) Sample allocation among Governorates (Urban/Rural).

ج- ثم تقسيم مناطق العينة الأساسية (١٠٠٠٠ قطعة مساحية) إلى أربع مجموعات تحتوي كل مجموعة على ٢٥٠٠ قطعة مساحية) وذلك بأسلوب المعاينة العشوائية البسيطة، ومن أهم مميزات التقسيم العشوائي هو أن كل قطعة مساحية لها نفس الفرصة في الظهور بين المجموعات الأربعة.

- الهدف من هذا التقسيم هو ضمان عدم تقادم العينة لأطول فترة ممكنة، وتحديث بيانات الاسر المعيشية بصورة مستمرة.
- تم مراعاة تمثيل الحضر والريف على مستوى محافظات الجمهورية

٢- تخصيص العينة بين المحافظات:

تعتبر المحافظة هي الطبقة الأولية الأساسية التي تنقسم بدورها إلى (حضر/ريف) كطبقات فرعية وتم تحديد التخصيص متناسب مع الحجم بين المحافظات وكذلك بين الحضر والريف بكل محافظة في المرحلة الأولى للمعاينة.

يوضح الجدول رقم (أ) تخصيص قطع العينة الأساسية كل محافظة (حضر/ريف).

جدول (أ) تخصيص قطع العينة الأساسية بكل محافظة (حضر/ريف)

Table (A): Sample Allocation among Governorates (Urban/Rural)

Governorate	كود المحافظة Code	الإجمالي Total	ريف Rural	حضر Urban	المحافظة
Total		1250	699	551	الإجمالي
Cairo	1	114	0	114	القاهرة
Alexandria	2	66	0	66	الإسكندرية
Port Said	3	17	0	17	بورسعيد
Suez	4	17	0	17	السويس
Damietta	11	28	17	11	دمياط
Dakahlia	12	80	56	24	الدقهلية
Sharkia	13	83	61	22	الشرقية
Kalyoubia	14	73	41	32	القليوبية
Kafr-El- sheik	15	48	36	12	كفر الشيخ
Gharbia	16	67	46	21	الغربية
Menoufia	17	56	44	12	المنوفية
Behira	18	77	61	16	البحيرة
Ismaelia	19	25	13	12	الإسماعيلية
Giza	21	99	37	62	الجيزة
Beni- Suef	22	44	33	11	بني سويف
Fayoum	23	48	37	11	الفيوم
Menia	24	69	55	14	المنيا
Asyout	25	56	41	15	السيوط
Suhag	26	61	48	13	سوهاج
Qena	27	46	37	9	قنا
Aswan	28	26	14	12	أسوان
Luxor	29	24	14	10	الأقصر
Red Sea	31	8	0	8	البحر الأحمر
El-wadi El-Gidid	32	7	4	3	الوادي الجديد
Matrouh	33	7	2	5	مطروح
South Sinai	35	4	2	2	جنوب سيناء

3-Sample frame first Stage:

The Census lists of EA's for each strata constitute the frame of the sample first stage. The identification information appears on the EA's list includes District code,(Shiakha /Village)code, Census Supervisor and enumerator numbers, Census Supervisor number is unique at the level of (Shiakha / Village), while the enumerator number is unique within the EA enumeration assigned to supervisor.

During investigating the list of EA's with regard to the number of households and their consistency with each EA, it has been found that number of households at these EA's are below the average (less than 200 household). The reason for that is that some enumerators included institutional households which have been excluded later and included only households in habiting private housing. As a result, a decision was made to adjoin any EA with less than 160 H.H. to an adjacent one. Thus, in those exceptional cases the primary Sampling Units (PSU) consists of two EA's.

To select the primary sampling units (Sampling first stage), the frame was arranged to provide implicit stratification with regard to the geographic location, where the urban of each governorate was arranged in a spiral according to the geographic location (kism / district). The same sort of ordering was made on the rural frame, but according to the district location. The systematic selection of EA's sample from such a sorted frame will ensure balanced distribution of the sample over the substrata of respective governorates.

After this stage, the sample was selected with probability proportional to Size (PPS), of census households number in EA (200 households) was taken as a Measure of Size (MOS).

4-Division of Primary Sampling Unit:

Primary sampling unit (5000 EA) was divided into four rounds, each has (1250 EA).

Then the household sample was then selected from each EA with equal probability, using the systematic selection method normally.

See table (B) Designed, Implemented sample and Response Rate according to governorate (Urban & Rural).

٣- إطار المرحلة الأولى للمعاينة:

تم اعتبار إطار المرحلة الأولى للمعاينة هو قوائم التعداد الخاصة بمناطق العد لكل طبقة مرفقاً بها عدد الأسر المعيشية المناظرة لها. وتتضمن البيانات التعريفية لقوائم العد أكواد (القسم / المركز، الشياخة / القرية)، رقم كلاً من مشرف التعداد والعداد، ويكون رقم المشرف وحيد على مستوى (الشياخة / القرية) بينما يكون رقم العداد وحيد في منطقة العد الخاصة بالمشرف.

بالنظر الى قوائم مناطق العد مع الأخذ في الاعتبار عدد الأسر المعيشية واتساقها مع كل منطقة عد، وجد أن بعض هذه المناطق بها عدد من الأسر المعيشية أقل من المتوسط أي أقل من ٢٠٠ أسرة ويرجع ذلك إلى أن بعض العدادين يقومون بتسجيل المنشآت التي بها أفراد ثم تستبعد بعد ذلك ويحسب فقط الأسر المعيشية التي تقطن المساكن الخاصة، نتيجة لذلك فقد تقرر ضم منطقة العد التي بها أقل من ١٦٠ أسرة معيشية إلى منطقة العد التي تجاورها وبذلك تتكون وحدة المعاينة الأولية في هذه الحالات الاستثنائية من منطقتي عد.

لاختيار وحدات المعاينة الأولية (المرحلة الأولى للمعاينة) تم ترتيب الإطار لكي يتضمن تقسيم طبقي ضمني طبقاً للموقع الجغرافي حيث تم ترتيب حضر كل محافظة بشكل حلزوني طبقاً للموقع الجغرافي (القسم / الحى) وتم إتباع نفس الأسلوب بالنسبة لإطار الريف ولكن طبقاً لموقع المركز. ويضمن ترتيب الإطار بهذه الطريقة الحلزونية أن يكون الاختيار المنتظم لوحدات المعاينة الأولية موزعة توزيعاً متوازناً للمعينة على الطبقات الفرعية عبر المحافظة المعنية.

بعد الانتهاء من إعداد الأطر بالطريقة السابقة، تم سحب وحدات المعاينة الأولية للمرحلة الأولى من العينة بأسلوب السحب المتناسب مع الحجم (PPS) مع أخذ عدد من الأسر المعيشية في منطقة العد (٢٠٠ أسرة معيشية) كمقياس للحجم (MOS).

٤- تقسيم العينة الأساسية:

تم تقسيم عدد وحدات العينة الأساسية (٥٠٠٠ منطقة عد) إلى أربع دورات كل دورة بها ١٢٥٠ منطقة عد. تم سحب أسر العينة من كل منطقة عد باحتمال متساوي باستخدام طريقة السحب المنتظمة.

يوضح الجدول (ب) عدد الأسر في العينة المصممة والعينة المنفذة ونسبة الاستجابة بكل محافظة (حضر / ريف).

جدول (ب) عدد الأسر في العينة المصممة والعينة المنفذة ونسب الاستجابة بكل محافظة (حضر/ريف)

Table (B): Designed and Implemented Sample and Response Rate According to Governorate (Urban – Rural)

Governorate	نسبة الإستجابة (%)			العينة المنفذة			العينة المصممة			المحافظة
	Response Rate			Implemented Sample			Designed Sample			
	إجمالي Total	ريف Rural	حضر Urban	إجمالي Total	ريف Rural	حضر Urban	إجمالي Total	ريف Rural	حضر Urban	
Total	87.3	90.6	83.0	19637	11402	8235	22500	12582	9918	الإجمالي
Cairo	75.3	0.0	75.3	1546	0	1546	2052	0	2052	القاهرة
Alexandria	86.8	0.0	86.8	1031	0	1031	1188	0	1188	الإسكندرية
Port Said	84.6	0.0	84.6	259	0	259	306	0	306	بورسعيد
Suez	85.3	0.0	85.3	261	0	261	306	0	306	السويس
Damietta	86.3	88.9	82.3	435	272	163	504	306	198	دمياط
Dakahlia	92.8	93.8	90.3	1336	946	390	1440	1008	432	الدقهلية
Sharkia	91.3	92.6	87.6	1364	1017	347	1494	1098	396	الشرقية
Kalyoubia	85.4	86.7	83.7	1122	640	482	1314	738	576	القليوبية
Kafr-El-sheik	90.3	91.4	87.0	780	592	188	864	648	216	كفر الشيخ
Gharbia	90.0	91.7	86.5	1086	759	327	1206	828	378	الغربية
Menoufia	78.4	79.5	74.1	790	630	160	1008	792	216	المنوفية
Behira	89.7	91.0	84.7	1243	999	244	1386	1098	288	البحيرة
Ismaelia	82.9	87.2	78.2	373	204	169	450	234	216	الإسماعيلية
Giza	84.6	92.5	79.9	1508	616	892	1782	666	1116	الجيزة
Beni- Suef	87.9	88.6	85.9	696	526	170	792	594	198	بني سويف
Fayoum	97.2	97.7	95.5	840	651	189	864	666	198	الفيوم
Menia	90.4	90.8	88.9	1123	899	224	1242	990	252	المنيا
Asyout	89.1	91.2	83.3	898	673	225	1008	738	270	السيوط
Suhag	89.5	90.2	87.2	983	779	204	1098	864	234	سوهاج
Qena	88.8	89.8	84.6	735	598	137	828	666	162	قنا
Aswan	92.7	95.6	89.4	434	241	193	468	252	216	أسوان
Luxor	90.5	93.3	86.7	391	235	156	432	252	180	الأقصر
Red Sea	88.9	0.0	88.9	128	0	128	144	0	144	البحر الأحمر
El-wadi El-Gidid	94.4	98.6	88.9	119	71	48	126	72	54	الوادي الجديد
Matrouh	84.1	91.7	81.1	106	33	73	126	36	90	مطروح
South Sinai	69.4	58.3	80.6	50	21	29	72	36	36	جنوب سيناء

SECTION 3

Survey Tools

First: Questionnaire

In designing the questionnaire of LFSS, the use of recent concepts and definitions of labor force, employment and unemployment adopted by the International Labor Organization (ILO).

A brief description of the questionnaire are as follow:

The LFSS questionnaire consists of four sections. In addition to a cover page, include geographical and identification data of the household.

1- Section one : some Demographic characteristics of household members:

All household members are included in this table which gathers information on the household composition and demographic characteristics for all household members eg. (gender, age, marital status, educational level).

2- Section two: Work characteristics:

This section gathers information on:

- Current situation of work.
- Employment status (paid worker, employer, self employed, unpaid family worker, unpaid worker).
- Economic activity.
- Establishment sector where the respondent work.
- Occupation (craft / profession).
- Actually working hours during the survey week.
- Registering in social insurance or health insurance.
- Type of contract between the employed person and the employer (official hiring , permanent contract, temporary contract , no contract).
- Monthly wage average.
- Questions about secondary work.

الفصل الثالث

أدوات البحث

أولاً: الاستمارة المستخدمة في البحث:

روعي عند تصميم استمارة البحث ، الأخذ بأحدث المفاهيم والتعاريف المستخدمة للقوى العاملة والعمالة والبطالة التي أقرتها منظمة العمل الدولية.

فيما يلي عرض موجز للاستمارة:

تتكون استمارة البحث من أربعة أقسام. بالإضافة إلى صفحتي الغلاف الداخلى والخارجى والتي تحتوى على البيانات التعريفية والجغرافية للأسرة.

١- القسم الأول: الخصائص الديموجرافية لأفراد الأسرة:

يسجل بالقسم جميع أفراد الأسرة المعيشية والخصائص الديموجرافية والاجتماعية لكل فرد منهم: (النوع، السن، الحالة التعليمية، الحالة الزوجية).

٢- القسم الثانى : الخصائص الخاصة بالعمل:

يشمل هذا القسم بيانات عن:

- الموقف الحالى من العمل.
- علاقة المشتغل بعمله سواء كان يعمل بأجر أو صاحب عمل أو يعمل لحسابه أو لدى الأسرة بدون أجر .
- النشاط الاقتصادى.
- نوع القطاع الذى تتبعه المنشأة التى يعمل بها الفرد.
- نوع العمل (الحرفة / المهنة).
- عدد ساعات العمل الفعلية خلال أسبوع البحث.
- اشتراك الفرد فى التأمين الصحى، التأمينات الاجتماعية.
- وجود عقد قانوني مكتوب أو تعيين رسمي بين الفرد وجهة العمل وطبيعة هذا العقد(تعيين رسمي ، عقد دائم ، عقد مؤقت ، بدون عقد).
- متوسط الأجر من العمل.
- يـ أسئلة عن العمل الثانوى.

3- Section Three Characteristics of not working persons:

This section including information on the Characteristics of persons who are not working according to current situation (unemployed, outside labour force, outside manpower).

4- Section Four: Characteristics of unemployed persons:

The section includes information on the Characteristics of unemployed persons (15 – 64 year) during the reference week
As:

- Type of Unemployment.
- Main activity and occupation for unemployed persons who worked before.
- Last unemployment period by months .
- The main reason for unemployment.

٣- القسم الثالث: خصائص غير العاملين:

يشمل هذا القسم بيانات عن:
الموقف الحالي للفرد سواء كان متعطّل أو خارج قوة العمل أو خارج القوى البشرية.

٤- القسم الرابع: خصائص الأفراد المتعطّلين:

يستوفي هذا القسم لكافة الأفراد (١٥ – ٦٤ سنة) الذين استوفوا شروط التعطّل، يشمل هذا القسم بيانات عن:

- نوع التعطّل .
- النشاط الاقتصادي وآخر مهنة زاولها قبل فترة التعطّل الأخيرة بالنسبة للمتعطّل الذي سبق له العمل .
- مدة التعطّل الأخيرة المتصلة بالشهور.
- السبب الرئيسي للتعطّل.

Second: Classifications:

1- Manual for researchers

Interviewer and field editor manual was prepared to help researchers and field workers to conduct their tasks perfectly, It includes :

- Identification of the survey importance.
- Responsibilities of interviewers, field editors and supervisors.
- General instructions i.e. interview principle, how to deal with refusal cases and avoiding of expectation and being in hurry.
- Explanation of each question, its purpose and how it can be filled.

2- Classification of Occupation

The occupational classification of 2005 which is derived from the 1988 International Standard Classification of Occupation (ISCO) “ first four codes are for international digits “ and (2) coding for occupations into six digits after slightly modification to suit Egypt's conditions.

3- Classification of Industry (economic activity)

We use of the Industry Classification of 2007 which is derived from the International Standard Industry Classification (ISIC) - Revision Four- “ in the first four international digits “tabulation categories and (2) in the coding process at the level of six digits after slightly modification to suit Egypt's conditions.

4- Administrative Classification

The Administrative Classification has been used in coding statistical data geographically according to governorates, kism, Markaz and villages as well as the new cities established inside each governorate.

ثانياً: الأدلة والتصانيف المستخدمة:

١- كتيب تعليمات الباحثين :

تم إعداد كتيب تعليمات الباحثين بهدف إمدادهم والقائمين على العمل الميداني بدليل استرشادي يساعدهم على تنفيذ أداء مهامهم على الوجه الأكمل، ويحتوى الكتيب على الآتي:

- التعريف بأهداف البحث.
- واجبات ومسئوليات كل من الباحث ، المراجع والمشرف.
- إرشادات عامة لجمع البيانات مثل : فن المقابلة ، التعامل مع مقاومة المجيب ، مواجهة تردد المجيب بلباقة ، تجنب التوقعات وعدم تعجل المقابلة.
- شرح لكل سؤال وارد بالاستمارة وما هو الهدف من كل سؤال وكيفية استيفائه.

٢- دليل التصنيف المهني:

تم استخدام دليل المهن لعام ٢٠٠٥ الذي يتفق مع التصنيف الدولي الموحد للمهن لعام ١٩٨٨ (ISCO) في ترميز المهن على مستوى أربعة حدود وتم إضافة عدد (٢) كود ليكون ترميز المهن على مستوى ستة حدود ليلائم ظروف جمهورية مصر العربية.

٣- دليل النشاط الاقتصادي:

تم استخدام دليل النشاط الاقتصادي لعام ٢٠٠٧ والذي يتفق مع التصنيف الدولي للنشاط الاقتصادي (ISIC) في ترميز النشاط على مستوى أربعة حدود وتم إضافة عدد (٢) كود ليكون ترميز النشاط على مستوى ستة حدود ليلائم ظروف جمهورية مصر العربية.

٤- دليل الوحدات الإدارية :

تم استخدام هذا الدليل في تبويب البيانات الإحصائية تبويبا جغرافيا طبقا للمحافظات والأقسام والمراكز والشياخات والقرى بكل منها، كذلك المدن والمجتمعات العمرانية الجديدة الداخلة في النطاق الجغرافي لكل محافظة.

Section 4

Definitions and Concepts

First: Survey Unit

The household has been taken as the survey unit. It is defined as: one person or a group of persons who share the living (food and house) regardless of whether they are relatives or marriage relationship. The de jure enumeration is applied.

1- According to this definition, household members include:

- Persons who are usually living with the household and are present during the time of survey.
- Persons who are usually living with the household but temporarily absent inside Egypt at the time of the survey (less than 6 months).
- Servants who reside permanently with the family and share food and housing with it. Soldiers persons, reserve officers present or absent at household.
- Civilians working for the military force
- Persons who are working at police stations (police staff, civilians).

2- The following are excluded from the household members

- Armed forces officers and Non-commissioned officers (NCO), since the survey is conducted to the civilian labor force only.
- The household members who live abroad 6 months or more, because the survey covers only labour force inside the republic.
- Household members who are absent 6 months or more.
- Guests and visitors.

Second: Periodicity:

The survey is currently conducted in four rounds annually (Jan-Mar) (Apr-Jun) (Jul-Sep) (Oct-Dec.) in order to take into consideration the seasonality of employment and unemployment.

Third: Reference Period

Employment and unemployment data, have been collected with reference period (one week).

الفصل الرابع

التعاريف والمفاهيم المستخدمة في البحث

أولاً: وحدة البحث:

هي الأسرة المعيشية معرفة طبقاً للأساس النظري (محل الإقامة المعتاد) للعدد وتتكون من فرد أو مجموعة أفراد يشتركون معاً في ظروف معيشية واحدة (المأكل والمسكن) وترابطهم أو لا تربطهم صلة قرابة.

١- ووفقاً لهذا التعريف يدخل ضمن أفراد الأسرة

كل من:

- أفراد الأسرة المقيمون عادة والمتواجدون فعلاً وقت الزيارة.
- بدا الأفراد المقيمون عادة والغائبون بصفة مؤقتة وقت البحث داخل الجمهورية (مدة أقل من ٦ شهور).
- ج- الخدم المقيمون بصفة دائمة مع الأسرة و المشاركين لها في المأكل والمسكن.
- د- الأفراد المجنود والضباط الاحتياط والمكلفون الحاضرون بالأسرة أو الغائبون عنها.
- هـ- الأفراد المدنيين العاملون بالقوات المسلحة.
- و- الأفراد العاملون بأجهزة الشرطة (رجال الشرطة والمدنيون).

٢- لا يدخل ضمن أفراد الأسرة:

- أ- أفراد الأسرة العسكريين من الضباط العاملين وضباط الشرف وضباط الصف المتطوعين. حيث يقتصر البحث على دراسة قوة العمل المدنية فقط.
- ب- أفراد الأسرة المقيمون خارج الجمهورية للعمل لمدة ٦ شهور فأكثر حيث يقيس البحث قوة العمل داخل الجمهورية.
- ج- أفراد الأسرة الغائبون لمدة ٦ شهور فأكثر.
- د- الزوار والضيوف.

ثانياً: دورية البحث:

يتم تنفيذ البحث في أربع دورات سنوياً

(يناير - مارس)، (أبريل - يونيو)،

(يوليو - سبتمبر)، (أكتوبر - ديسمبر) وذلك

لأخذ أثر الموسمية على العمالة والبطالة في الاعتبار.

ثالثاً: فترة الإسناد الزمني:

يؤخذ بفترة الإسناد الزمني القصيرة (أسبوع) عند جمع بيانات البحث، خاصة بيانات العمالة والبطالة.

Fourth: Basic Definitions and Concepts

In this survey, CAPMAS applies all recommendations, concepts and definitions issued by the UN and ILO in particular as stated in the following:

1- Manpower:

The manpower includes the whole population excluding the following categories:

- Children (less than 6 years).
- Persons of 65 years or more who don't work.
- Totally disabled persons.

These three categories are classified as "Economically inactive population".

The manpower is divided into:

A- Labor force :

They are the individuals aged (15 years and above) who are actually contributing, physically or mentally, to any economic activity relevant to commodities or services productions (employed), in addition to the persons who are physically able to work , willing to work, and actively seeking for work, but they didn't find it (unemployed) during the reference period.

(1) Employed:

They are the individuals of (15 years and above) who are performing any economic activity for some time (one hour at least) during the short reference period (one week) whether inside or outside establishments.

This definition includes also, the individuals assigned to a job but couldn't practice it over the period of survey because of Illness – injury – holidays– training or scholarship –labor dispute–work irregularity in the establishment for temporary reasons or work nature. As an exception, individuals who are engaged in a work, but they are in unpaid leaves for one year or more as long as they don't work during the survey week thus, they are excluded from the working population.

رابعاً: التعاريف والمفاهيم الأساسية :

يلتزم الجهاز بتطبيق كافة التوصيات والمفاهيم والتعاريف الصادرة عن الأمم المتحدة وبصفة خاصة منظمة العمل الدولية فيما يتصل بهذا البحث وذلك على النحو التالي:

١- القوى البشرية:

تشمل القوى البشرية جميع السكان عدا:

- أ. صغار السن أقل من ٦ سنوات.
- ب. الأفراد ٦٥ سنة فأكثر ولا يعملون.
- ج. المصاب بعجز كلي (غير قادر على العمل بصفة دائمة).

وتمثل هذه الفئات مجتمعة ما يعرف بالسكان غير الناشطين اقتصادياً.

تنقسم القوى البشرية إلى:

أ- الأفراد داخل قوة العمل :

تشمل جميع الأفراد (١٥ سنة فأكثر) ويساهمون فعلاً بمجهوداتهم الجسدية أو العقلية في أي نشاط اقتصادي يتصل بإنتاج السلع والخدمات (المشتغلون) وكذلك الذين يقدرون على أداء مثل هذا النشاط الاقتصادي ويرغبون فيه ويبحثون عنه ولكنهم لا يجدونه (المتعطلون) خلال فترة البحث.

(١) المشتغلون:

هم الأفراد (١٥ سنة فأكثر) الذين يزاولون أعمالاً بأي من الأنشطة الاقتصادية لبعض الوقت (على الأقل ساعة) خلال فترة الإسناد القصيرة للبحث (أسبوع) سواء داخل المنشآت أو خارجها. ويعتبر في حكم المشتغلين الأفراد المرتبطون بعمل ولم يتمكنوا من ممارسته طوال فترة البحث بسبب المرض أو الإصابة أو الإجازة الاعتيادية أو منحة تدريبية أو دراسية أو لنزاع عمالي أو لعدم انتظام العمل في المنشأة لأسباب مؤقتة أو لأسباب ترجع لطبيعة العمل في بعض الأنشطة واستثناءً من ذلك لا يعتبر الفرد المرتبط بعمل والحاصل على أجازة بدون مرتب لمدة عام فأكثر مشتغلاً طالما لم يزاول عملاً آخر خلال فترة البحث.

(2)Unemployed:

They are individuals aged (15 -64 years) who are physically able to work, willing to work and actively seeking work, but did not find it during the week preceding the survey. Unemployed persons include those who have work contract with employer according to which they will start working after survey reference week .workers suspended from work ,temporarily for unknown duration are also included as long as they are actively seeking work and cannot find it and did not earn any wages during the survey reference week.

Unemployment is divided into:

- **Previously employed**, but did not work during the survey week, according to the above definition.
- **Newly unemployed** including fresh graduates who have not started their working life yet.

B- Out of labor force:

They are the individuals in the age of (6 -64 years) years old who are physically able to work but don't have the desire to work and don't look for it during the survey period for one or more of the following reasons:

- (1) Family circumstances. (Dedicated to house work).
- (2) Preparation for entering into the labor market (full time students).
- (3) No work desire (not interested).
- (4) Retired persons under the age of 65 years.
- (5) The disability that temporary prevents individual from work.
- (6) Persons who are in unpaid leaves for one year or more and don't work.

Other temporary reasons such as :

- (1) Individuals who are in compulsory military service, whether they work before conscription or not .
- (2) Hospitalized persons who are not engaged in work.
- (3) Prisoners.
- (4) Persons who are temporary suspended from work as long as he/she is not paid a wage or looks for work.
- (5) University graduate who performs the public service.

(٢) المتعطلون:

هم الأفراد في سن (١٥-٦٤ سنة) الذين يقدرون على العمل ويرغبون فيه ويبحثون عنه ولكنهم لا يجدونه ويعتبر الفرد متعطلاً خلال أسبوع البحث ولو كان قد تعاقد على عمل وحدد لتسلمه تاريخ لاحق لأسبوع البحث، ويدخل ضمن المتعطلين الموقوف عن العمل إيقافاً مؤقتاً أو لأجل غير مسمى ما دام يبحث عن عمل ولا يجده ولا يتقاضى أجراً أثناء أسبوع البحث وينقسم المتعطلون إلى:

- **متعطّل قديم (سبق له العمل)** لكنه لم يكن يعمل طوال فترة البحث طبقاً لتعريف السابق.
- **متعطّل حديث (لم يسبق له العمل):** مثل الخريج (دبلوم أو جامعة) الذي لم يلتحق بأي عمل بعد.

بـ الأفراد خارج قوة العمل:

هم الأفراد في سن (٦-٦٤ سنة) والقادرون على العمل ولا يعملون ولا يبحثون عن العمل أثناء فترة البحث لسبب أو أكثر من الأسباب الآتية :

- (١) ظروف عائلية (المتفرغات لأعمال المنزل).
- (٢) إعداد أنفسهم للدخول في ميدان العمل (الطالب المتفرغ للدراسة).
- (٣) عدم الرغبة في العمل (الزاهد عن العمل).
- (٤) بالمعاش أو التقاعد وعمره أقل من ٦٥ سنة.
- (٥) عجز جزئي يمنع الفرد مؤقتاً عن العمل.
- (٦) من هم في أجازة بدون مرتب لمدة سنة فأكثر ولا يعملون ولا يبحثون عن عمل.

وهناك بعض الأسباب المؤقتة للخروج من قوة العمل وهي:

- (١) المجندون سواء كانوا من حملة المؤهلات أم من غير حملة المؤهلات ، سواء كانوا يعملون أو لم يسبق لهم العمل قبل التجنيد ، سواء كانوا مجندون عاديون أو ضباط احتياط أو ملتحقون للعمل بجهاز الشرطة (بالأمن المركزي).
- (٢) نزلاء المستشفيات غير المرتبطين بعمل.
- (٣) نزلاء السجون.
- (٤) الموقوف عن العمل مؤقتاً أو لأجل غير مسمى طالما لا يتقاضى أجراً ولا يبحث عن عمل.
- (٥) خريج الجامعة الذي يؤدي الخدمة العامة.

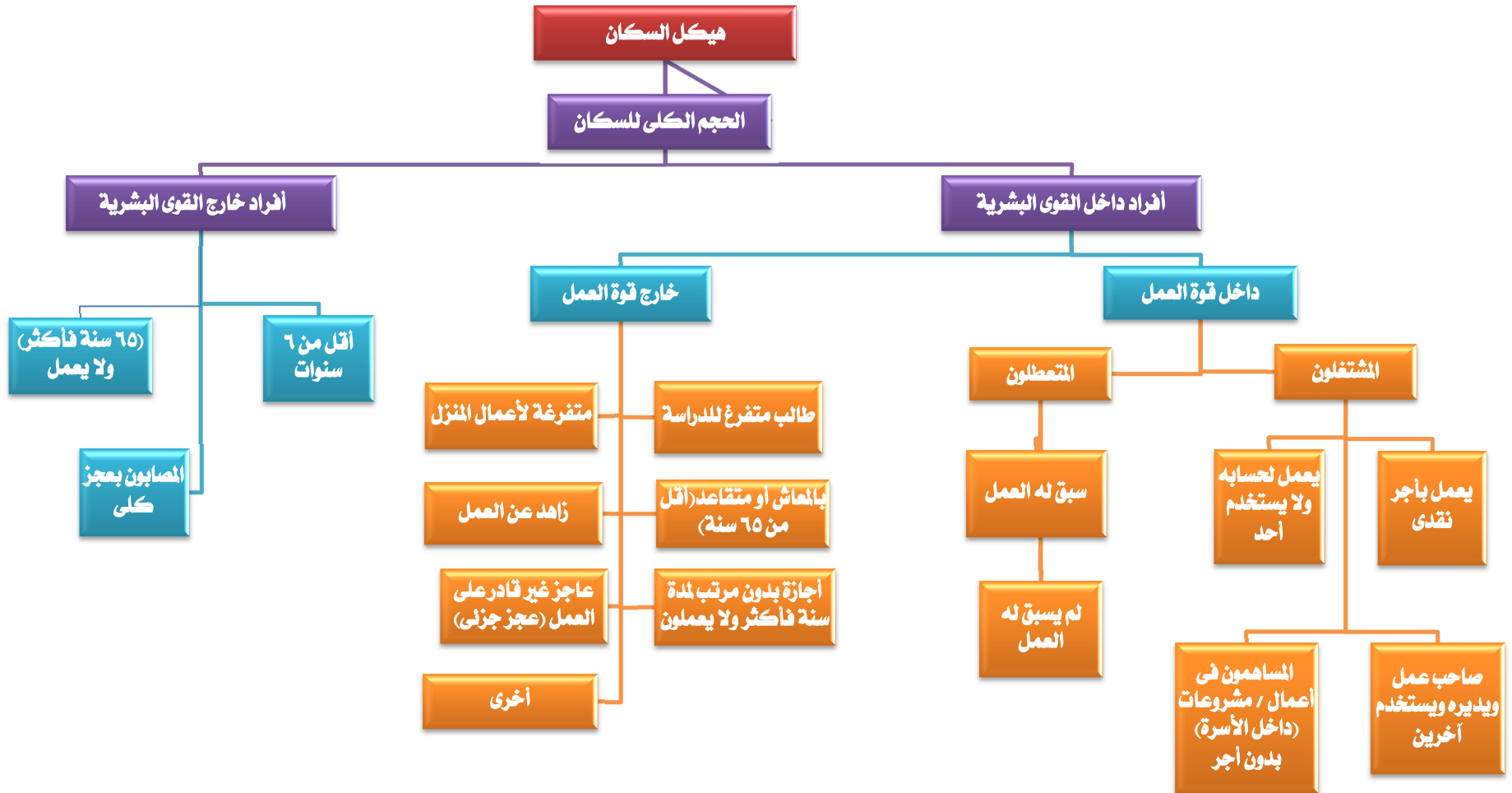

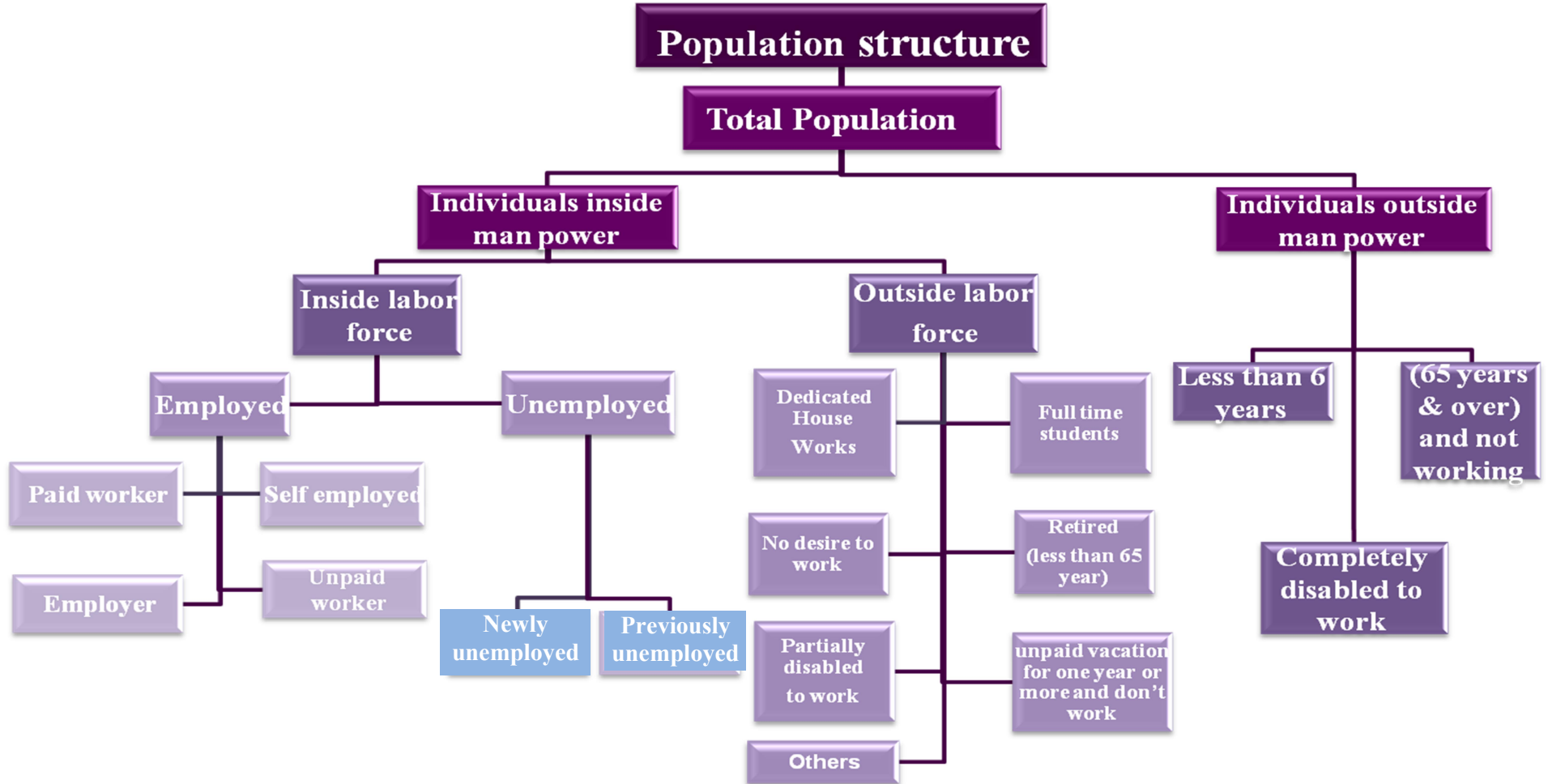

SECTION 5

Implementation Stages

First: Field work

- 1- The field staff was selected from the most experienced persons...
- 2- Central training program for supervisors was conducted at CAPMAS in Cairo and locally in governorates for interviewers and field editors.
- 3- Supervision program was implemented on collections data persons in all governorates to check the field work.
- 4- Data were collected by using personal interview method for household in dwelling and it had been obtained from the head of household or his wife or any eligible person in case of their absence.
- 5- Duties and responsibilities of all levels of field staff (interviewer, editor and supervisor) were defined to enable them perform their tasks accurately and on time.

Second: Data Processing

1- Coding

Specialized staff is responsible for coding data of activity, occupation and geographical identification according to activity, occupation and geographical manual, thus the questionnaires will be valid for data entry.

2- Data entry and tabulations

It included machine data entry, and data validation and tabulation as well as preparing a final survey bulletin.

الفصل الخامس

مراحل تنفيذ البحث

أولاً : العمل الميداني :

- ١ - تم اختيار المشتغلين بهذا البحث من أكفأ الباحثين الناشطين وذوى الخبرة من موظفي الجهاز مع الاستعانة بالشباب من خارج الجهاز.
- ٢- تم عقد دورات تدريبية مركزية بمقر الجهاز بالقاهرة للمشرفين ومحلية بالمحافظات للمراجعين والباحثين .
- ٣- تم إعداد برنامج إشرافي على أعمال جمع البيانات ومراجعتها ميدانيا في جميع محافظات الجمهورية باستخدام المقابلة .
- ٤- يتم جمع بيانات البحث بأسلوب المقابلة الشخصية للأسرة في المسكن الذي تقيم فيه ويجب الحصول على البيانات من رئيس الأسرة أو الزوجة أو أي شخص بالغ رشيد من أفراد الأسرة في حالة غياب رئيس الأسرة والزوجة.
- ٥- تم تحديد واجبات ومسئوليات كل فئة من المشتغلين (الباحث - المراجع الميداني - المشرف) في تنفيذ البحث ميدانيا حتى يمكنهم أداء مهامهم بالدقة المطلوبة وفي المواعيد المحددة.

ثانياً : مرحلة التجهيز الآلي واستخراج البيانات :

١- الترميز:

بعد انتهاء العمل الميداني تقوم مجموعة من العاملين المتخصصين في الترميز بترميز البيانات الخاصة بالنشاط ، المهنة، طبقا لدليل النشاط، دليل المهن. وبذلك تصبح الاستمارات صالحة لمرحلة التجهيز الآلي.

٢- التجهيز الآلي واستخراج البيانات:

تشمل هذه المرحلة تنقية الأخطاء، التحقق من سلامة عملية استيفاء الاستمارات، استخراج جداول مخرجات البحث وإعداد النشرة في صورتها النهائية.

Third: Quality Control Procedures

The precision of survey results depends to a large extent on how the survey has been conducted. As such, it was deemed crucial to exert much effort and to take necessary actions towards rigorous preparation for the present survey. The preparatory activities, included set up the general framework of survey implementation such as:

- 1- Applying the recent international recommendations of different concepts and definitions.
- 2- Evaluating the quality of data in all different Implementation stages to avoid or minimize errors to the lowest level possible through:
 - A. Implementing field editing after finishing data collection for households in governorates to avoid any errors in suitable time.
 - B. Re-interviewing a sample of households by Quality Control Department at CAPMAS and examining the differences with the original responses As a specific questionnaire is designed to include important data using tablets.

Fourth: Data availability:

Survey results issued:

- 1- Printed
 - A- Quarterly bulletin (Four bulletins)
 - B- Annually bulletin
 - C- Press release (annually and Quarterly)
- 2- Electronic on CAPMAS Website.
- 3- Figures may not sum up to the indicated totals due to rounding.

Table(c) Presented the estimated number of Labor Force (15 years & above), Employed, Unemployed and Unemployment Rate First quarter 2024 compared to First and fourth quarter 2023 according to Gender .

Figures may not be exactly summed up to the indicated totals due to approximation.

ثالثاً: إجراءات مراقبة وضبط الجودة :

تتوقف دقة نتائج أي بحث إحصائي بشكل أساسي على كيفية الإعداد والتحضير لإجراء البحث ومن هذا المنطلق فقد روعي ضرورة الإعداد الجيد لهذا البحث نظراً لأهميته البالغة ومراعاة ما يلي:

- ١- الالتزام بأحدث التوصيات الدولية الخاصة بالتعاريف والمفاهيم المختلفة.
- ٢- تقييم جودة بيانات البحث بمراحله التنفيذية المختلفة وذلك لتلافي حدوث الأخطاء أو الإقلال منها والعمل على عدم تكرارها وذلك من خلال :
 - أ - إجراء المراجعة الميدانية للاستمارات عقب الانتهاء من مرحلة جمع بيانات الأسر المبحوث بالمحافظات حتى يمكن تدارك أية أخطاء ميدانية في الوقت المناسب حيث تم تخصيص مراجع ميداني لكل خمس باحثين ليتولى مراجعة الاستمارات.
 - ب- تكليف الإدارة العامة لمراقبة الجودة بالجهاز ببحث عينة عشوائية في بعض المحافظات، ذلك بإعادة بحث بعض الأسر عن طريق باحث مختلف حيث تم إعداد استمارة خاصة تتضمن بعض البيانات الهامة يقوم الباحث باستيفانها باستخدام التابلت ، ثم تتم مطابقتها مع بيانات الباحث الأصلي لتحديد نسب الاختلافات بين بيانات كل من الباحثين ، وذلك لاتخاذ اللازم في هذا الشأن.

رابعاً: طرق إتاحة البيانات:

- تصدر نتائج البحث:
- ١- في صورة ورقية :
 - ا- نشرات ربع سنوية (أربع نشرات) .
 - ب- نشرة سنوية مجمعة.
 - ج- بيانات صحفية (ربع سنوية) و سنوية.
 - ٢- في صورة إلكترونية ، حيث يتم نشر نتائج البحث على موقع الجهاز.
 - ٣- الإجماليات قد لا تساوى حاصل جمع المكونات وذلك نتيجة للتقريب.
- يوضح الجدول (ج) تقدير قوة العمل (١٥ سنة فأكثر) والمشتغلين والمتعطلين ومعدل البطالة الربع الأول لعام ٢٠٢٤ بالمقارنة بالربع الأول والرابع لعام ٢٠٢٣ وفقاً للنوع.
- نظراً لتكبير نتائج عينة البحث ألياً فإن الجملة قد لا تساوى حاصل جمع المكونات وذلك نتيجة للتقريب.

جدول (ج) تقدير قوة العمل (١٥ سنة فأكثر) والمشتغلين والمتعطلين ومعدل البطالة بالربع الأول والرابع ٢٠٢٣ بالمقارنة بالربع الأول من عام ٢٠٢٤ وفقاً للنوع

Table (c) Estimated No. of Labor Force (15 years & above), Employed, Unemployed and Unemployment Rate, For First & Fourth Quarters 2023 Compared to First quarter 2024 according to Gender.

(No:000)

(الأرقام بالآلاف)

Items	Gender	الربع الأول ٢٠٢٤ First quarter 2024	الربع الرابع ٢٠٢٣ Fourth quarter 2023	الربع الأول ٢٠٢٣ First quarter 2023	النوع	البيان
Labour Force	Male	25537	25474	25190	ذكور	قوة العمل
	Female	5860	5627	5381	إناث	
	Total	31397	31101	30571	جملة	
Employed persons	Male	24401	24309	24053	ذكور	المشتغلين
	Female	4892	4633	4347	إناث	
	Total	29293	28942	28400	جملة	
Unemployed persons	Male	1136	1165	1137	ذكور	المتعطلين
	Female	968	994	1034	إناث	
	Total	2104	2159	2171	جملة	
Unemployment rate (%)	Male	4.4	4.6	4.5	ذكور	معدل البطالة (%)
	Female	16.5	17.7	19.2	إناث	
	Total	6.7	6.9	7.1	جملة	

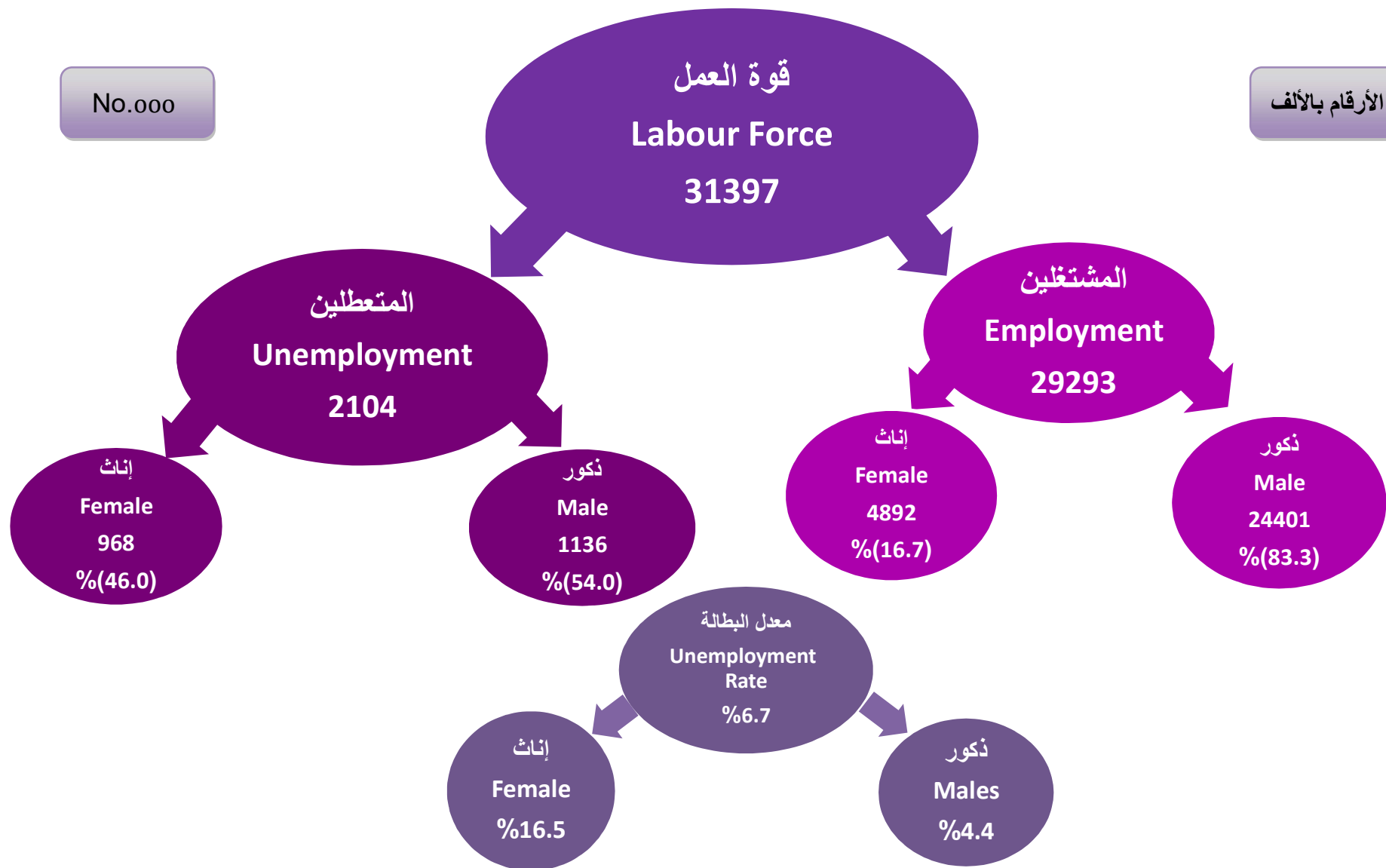

معدلات المساهمة في النشاط الاقتصادي طبقاً لصفات السن، الحالة التعليمية، الأقاليم الجغرافية والنوع

Economic Activity Rates by Age Group, Educational Status Geographical Regions And Gender

Table No. (1)

جدول رقم (١)

Characteristics	Gender النوع			الخصائص
	Total - جملة	Females - إناث	Males - ذكور	
Total	43.5	16.6	69.2	الإجمالي
Age group				فئات السن
15- 19	12.7	2.2	21.5	١٩ - ١٥
20- 24	38.3	17.5	55.1	٢٤ - ٢٠
25- 29	56.4	22.4	91.0	٢٩ - ٢٥
30- 39	57.6	21.5	95.6	٣٩ - ٣٠
40- 49	58.9	23.4	95.5	٤٩ - ٤٠
50-59	54.8	20.3	88.4	٥٩ - ٥٠
60- 64	22.7	5.8	39.3	٦٤ - ٦٠
65+	10.1	2.0	17.6	+٦٥
Educational Status				الحالة التعليمية
Illiterate	32.7	11.1	70.8	أمي
Read & Write	51.9	11.2	76.8	يقرا ويكتب وشهادة معو الأمية
Less than intermediate	29.3	6.7	49.5	مؤهل أقل من المتوسط
General/ Azhari secondary	16.5	4.1	27.8	ثانوية عامة وثانوية أهلية
Technical Secondary	54.8	16.9	84.6	مؤهل متوسط فني
Above Intermediate	61.9	35.3	82.4	مؤهل فوق المتوسط وأقل من الجامعي
University & Higher	64.8	46.6	81.0	مؤهل جامعي ومؤهل فوق الجامعي
Geographical regions				الأقاليم الجغرافية
Urban governorates	43.2	20.0	65.4	المحافظات الحضرية
Urban Lower Egypt	44.1	20.5	67.0	حضر الوجه البحري
Rural Lower Egypt	45.9	18.5	71.9	ريف الوجه البحري
Urban Upper Egypt	42.8	15.7	68.9	حضر الوجه القبلي
Rural Upper Egypt	41.2	10.6	70.3	ريف الوجه القبلي
Urban Frontier governorates	37.1	13.8	60.4	حضر محافظات الحدود
Rural frontier governorates	41.9	8.6	69.3	ريف محافظات الحدود

Economic Activity Rate = No. of Labour Force / Population * 100

معدل المساهمة في النشاط الاقتصادي = قوة العمل / السكان (١٥ سنة فأكثر) * ١٠٠

معدلات المساهمة في النشاط الاقتصادي طبقاً للحالة التعليمية والنوع
Economic Activity Rates by Educational Status and Gender

Figure No. (2)

شكل رقم (٢)



معدلات المساهمة في النشاط الاقتصادي طبقاً لفئات السن والنوع
Economic Activity Rates by Age Group And Gender

Figure No. (1)

شكل رقم (١)

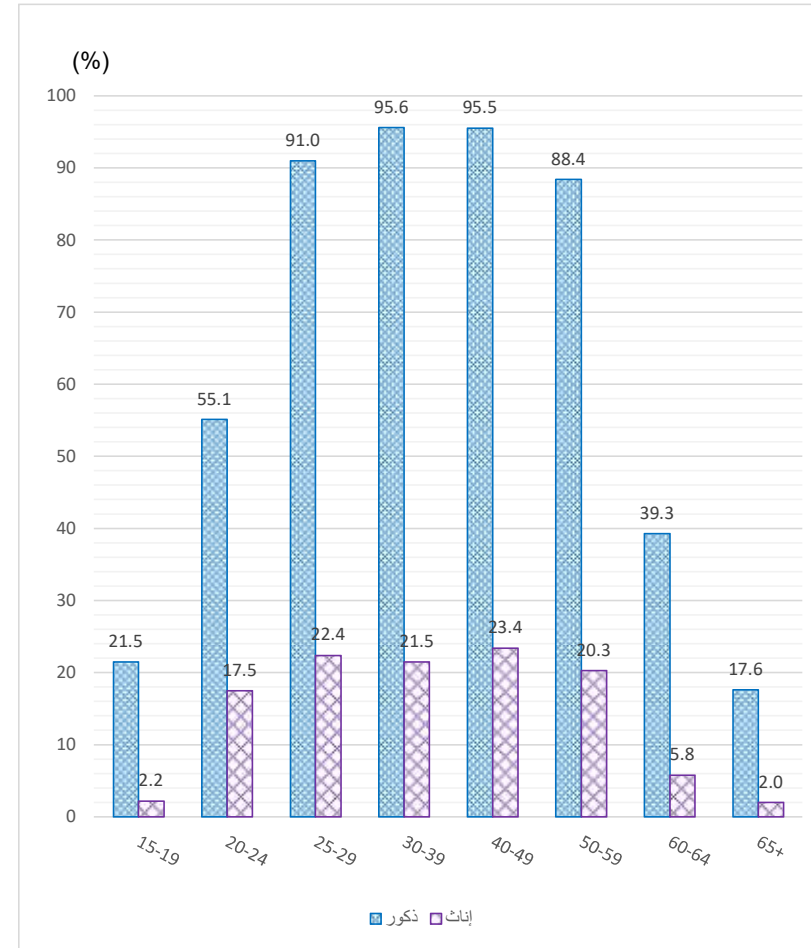

معدلات التشغيل طبقاً لفئات السن، الحالة التعليمية، الأقاليم الجغرافية والنوع

Employment rates by age groups, Educational status , Geographical Regions and Gender

Table No. (2)

جدول رقم (٢)

Characteristics	Gender النوع			الخصائص
	Total - جملة	Females - إناث	Males - ذكور	
Total	40.6	13.9	66.1	الإجمالي
Age group				فئات السن
15- 19	11.3	1.7	19.3	١٩- ١٥
25- 29	30.7	9.7	47.6	٢٤- ٢٠
25- 29	49.2	14.6	84.4	٢٩- ٢٥
30- 39	54.6	18.5	92.6	٣٩- ٢٠
40- 49	57.3	21.9	93.8	٤٩- ٤٠
50-59	53.9	19.9	86.9	٥٩- ٥٠
60- 64	22.4	5.6	39.1	٦٤- ٦٠
65+	10.1	2.0	17.6	+٦٥
Educational Status				الحالة التعليمية
Illiterate	31.9	10.7	69.2	أى
Read & Write	50.3	10.0	74.9	يقراً ويكتب وشهادة محو الأمية
Less than intermediate	28.1	6.1	47.8	مؤهل أقل من المتوسط
General/ Azhari secondary	14.9	3.3	25.4	ثانوية عامة وثانوية أزهريّة
Technical Secondary	51.9	14.5	81.4	مؤهل متوسط فنى
Above Intermediate	56.5	28.8	77.8	مؤهل فوق المتوسط وأقل من الجامعي
University & Higher	55.6	34.8	74.1	مؤهل جامعي ومؤهل فوق الجامعي
Geographical Region				الأقاليم الجغرافية
Urban governorates	38.4	15.9	59.9	المحافظات الحضرية
Urban Lower Egypt	40.2	16.4	63.2	حضر الوجه البحرى
Rural Lower Egypt	43.3	16.2	69.1	ريف الوجه البحرى
Urban Upper Egypt	39.7	12.4	66.0	حضر الوجه القبلى
Rural Upper Egypt	39.8	9.2	68.9	ريف الوجه القبلى
Urban Frontier governorates	32.9	10.2	55.4	حضر محافظات الحدود
Rural Frontier governorates	41.0	8.6	67.7	ريف محافظات الحدود

Employment Rate = No. of Employed / Population *100

معدل التشغيل = عدد المشتغلين / السكان (١٥ سنة فأكثر) * ١٠٠

معدلات التشغيل طبقاً للحالة التعليمية والنوع
Employment Rates by Educational status and Gender

Figure No. (4)

شكل رقم (٤)

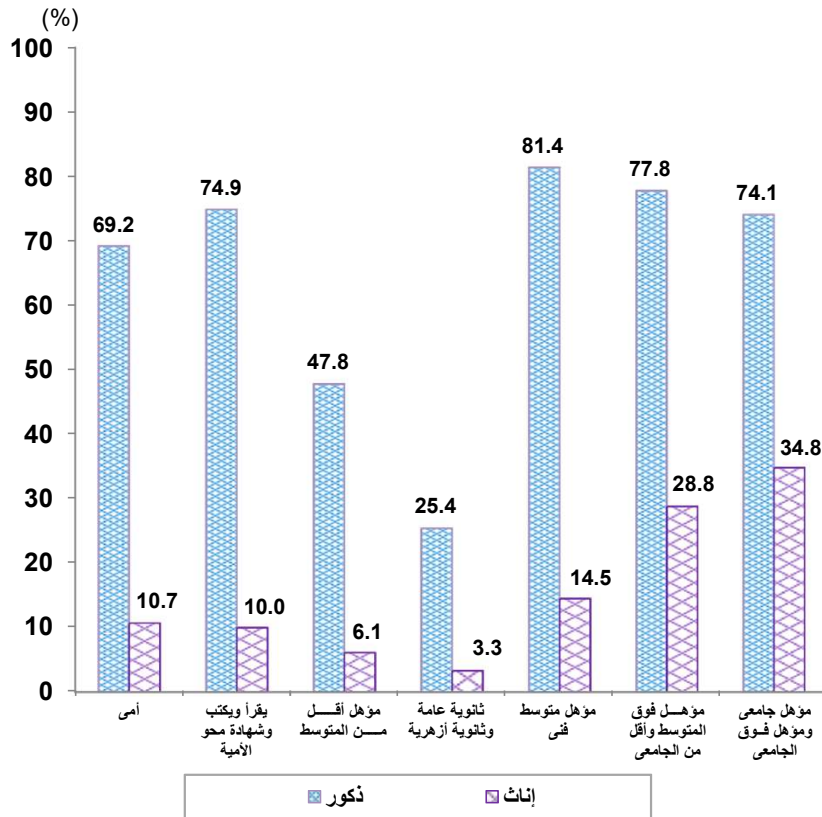

معدلات التشغيل طبقاً لفئات السن والنوع
Employment Rates by Age group and Gender

Figure No. (3)

شكل رقم (٣)

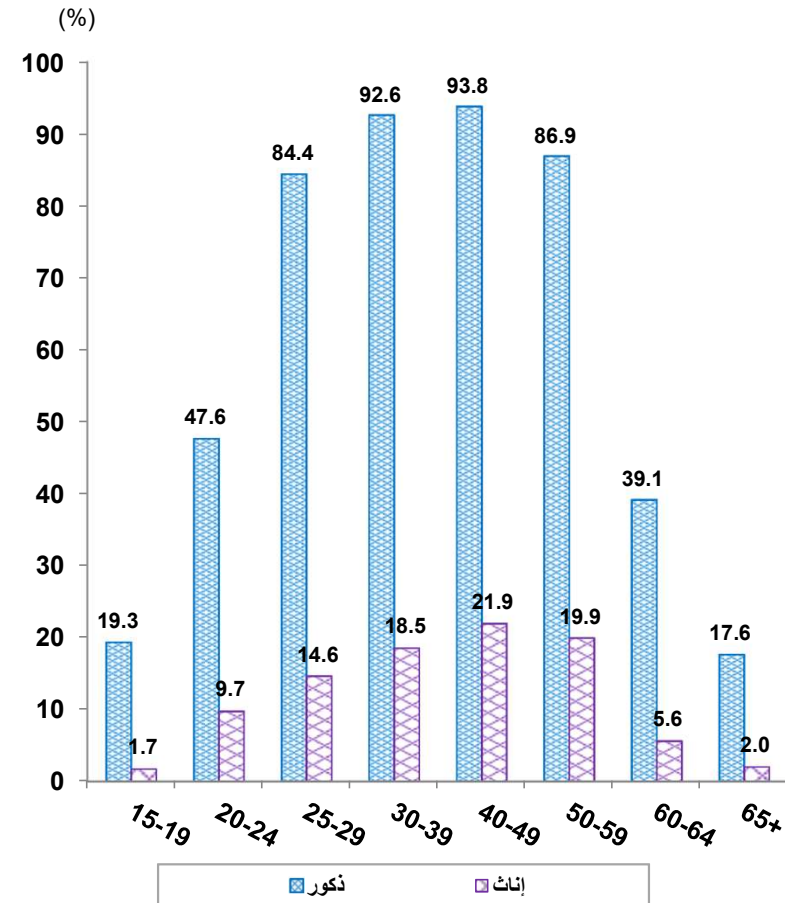

معدلات البطالة طبقاً لفئات السن، الحالة التعليمية، الأقاليم الجغرافية والنوع

Unemployment Rates by Age Group, Educational Status Geographic Region And Gender

Table No. (3)

%

جدول رقم (٣)

Characteristics	Gender النوع			الخصائص
	Total - جملة	Females - إناث	Males - ذكور	
Total	6.7	16.5	4.4	الإجمالي
Age group				فئات السن
15- 19	11.2	22.8	10.2	١٩- ١٥
20- 24	19.9	44.4	13.6	٢٤- ٢٠
25- 29	12.8	35.0	7.2	٢٩- ٢٥
30- 39	5.3	14.3	3.1	٣٩- ٣٠
40- 49	2.7	6.5	1.8	٤٩- ٤٠
50-59	1.7	1.8	1.7	٥٩- ٥٠
60- 64	0.9	3.1	0.6	٦٤- ٦٠
Educational Status				الحالة التعليمية
Illiterate	2.4	3.2	2.2	أى
Read & Write	3.2	10.9	2.5	يقراً ويكتب وشهادة محو الأمية
Less than intermediate	4.1	9.8	3.4	مؤهل أقل من المتوسط
General/ Azhari secondary	9.8	18.7	8.7	ثانوية عامة وثانوية الأزهرية
Technical Secondary	5.3	14.6	3.8	مؤهل متوسط فنى
Above Intermediate	8.7	18.3	5.5	مؤهل فوق المتوسط وأقل من الجامعى
University & Higher	14.1	25.2	8.5	مؤهل جامعى ومؤهل فوق الجامعى
Geographical Regions				الأقاليم الجغرافية
Urban governorates	11.2	20.4	8.5	المحافظات الحضرية
Urban lower Egypt	8.9	19.9	5.6	حضر الوجه البحرى
Rural lower Egypt	5.5	12.6	3.8	ريف الوجه البحرى
Urban upper Egypt	7.2	20.9	4.2	حضر الوجه القبلى
Rural upper Egypt	3.4	12.7	2.0	ريف الوجه القبلى
Urban frontier governorates	11.5	25.9	8.3	حضر محافظات الحدود
Rural frontier governorates	2.1	0.0	2.3	ريف محافظات الحدود

Unemployment Rate = No. Unempolyed / Labour Force * 100

معدل البطالة = عدد المتعطلين / قوة العمل * ١٠٠

معدلات البطالة طبقاً لفئات السن والنوع
Unemployment Rates by Age group and Gender

Figure No. (5)

شكل رقم (٥)

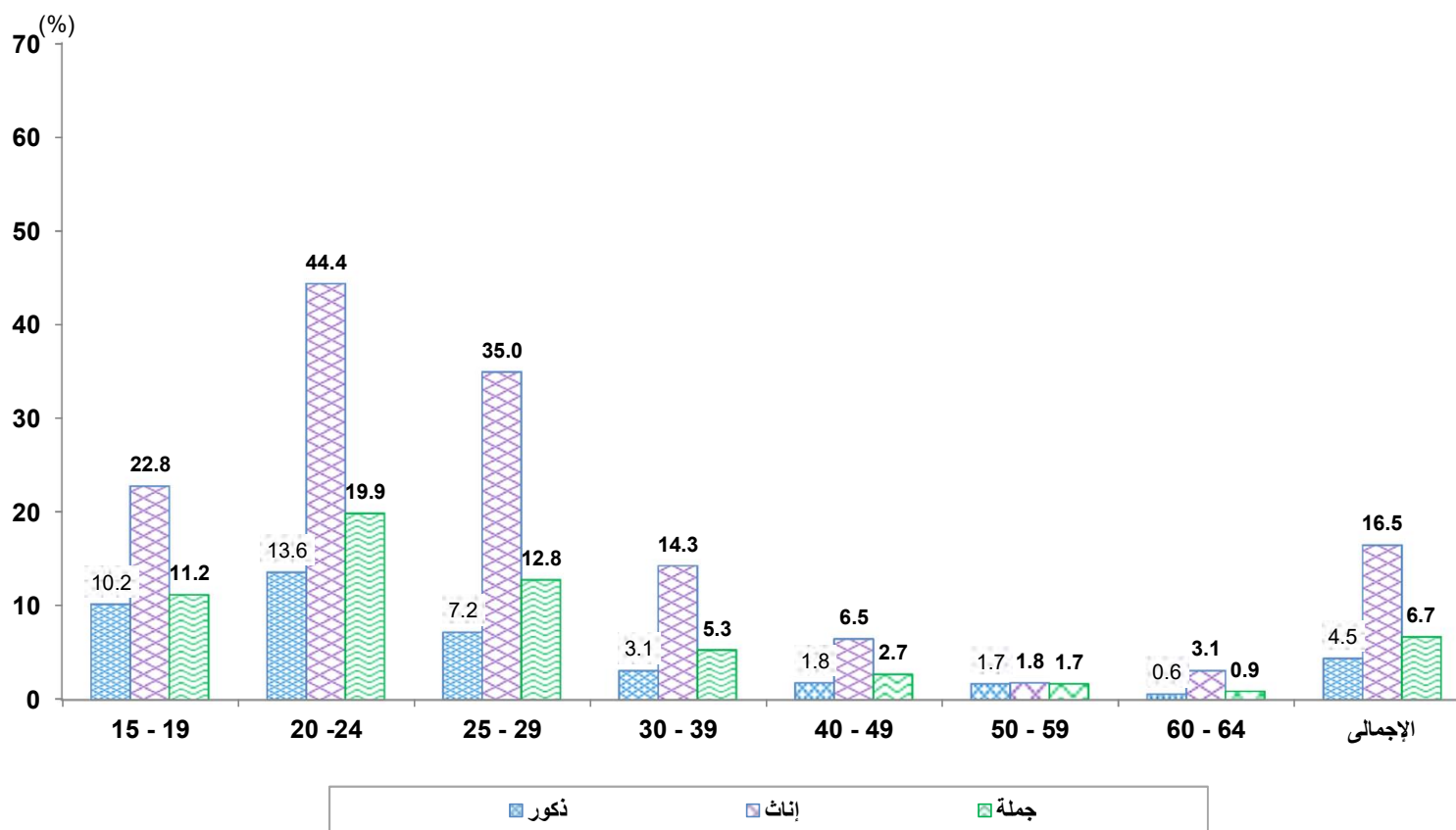

جداول القوى البشرية

Manpower Tables

التوزيع النسبي للقوى البشرية (١٥ سنة فأكثر) طبقاً للحالة العملية، فئات السن والنوع

Percentage Distribution of Manpower (15 Years & above) by Employment status ,Age groups and Gender

Table No. (4)

جدول رقم (٤)

Age group	Gender	جملة أفراد العينة (القوى البشرية) Total No., Of Sample (Manpower)			جملة أفراد العينة خارج قوة العمل Total No., Of Sample (out of Labor force)			خارج قوة العمل Out of labour Force					جملة أفراد العينة داخل قوة العمل Total No., of Sample Labour (Force)		Labour Force داخل قوة العمل			النوع	فئات السن	
		نسبة العمود Column %	%	العدد No.,	نسبة العمود Column %	العدد No.,	%	أخرى Others	متقاعد Retired	متفرغ للدراسة Student	متفرغة لأعمال المنزل Housewife	نسبة العمود Column %	No.العدد	%	متعطّل Unemployed		مشغّل Employed			
															إجمالي المتعطّلين Total of unemployed	متعطّل لم يسبق له العمل Never worked				متعطّل سبق له العمل Worked before
Total	Male	100	100	24464	100	6456	26.4	5.3	4.7	16.4	0.0	100	18008	73.6	3.3	1.4	1.9	70.3	ذكور	الإجمالي
	Female	100	100	23813	100	19710	82.7	4.7	2.5	15.7	59.9	100	4103	17.3	2.9	2.0	0.8	14.5	إناث	
	Total	100	100	48277	100	26166	54.2	5.0	3.6	16.0	29.6	100	22112	45.8	3.1	1.7	1.4	42.8	جملة	
15 - 19	Male	16.8	100	4114	50.0	3225	78.4	2.4	0.8	75.3	0.0	4.9	889	21.6	2.2	1.3	0.9	19.4	ذكور	١٩- ١٥
	Female	14.5	100	3464	17.2	3388	97.8	1.5	0.4	83.8	12.1	1.9	76	2.2	0.5	0.3	0.2	1.7	إناث	
	Total	15.7	100	7577	25.3	6612	87.3	2.0	0.6	79.2	5.5	4.4	965	12.7	1.4	0.9	0.6	11.3	جملة	
20 - 24	Male	14.4	100	3520	24.1	1559	44.3	18.2	1.1	25.0	0.0	10.9	1961	55.7	7.6	5.0	2.6	48.1	ذكور	٢٤- ٢٠
	Female	11.9	100	2836	11.9	2346	82.4	8.7	0.3	28.0	45.4	11.9	490	17.6	7.8	6.3	1.5	9.8	إناث	
	Total	13.2	100	6356	14.9	3905	61.3	13.9	0.7	26.4	20.3	11.1	2451	38.7	7.7	5.6	2.1	31.0	جملة	
25 - 29	Male	9.9	100	2430	2.9	190	7.8	5.8	0.7	1.3	0.0	12.4	2241	92.2	6.7	3.7	3.1	85.5	ذكور	٢٩- ٢٥
	Female	10.4	100	2480	9.8	1927	77.5	9.0	0.6	0.9	67.0	13.5	553	22.5	7.9	5.6	2.3	14.7	إناث	
	Total	10.2	100	4910	8.1	2117	43.0	7.4	0.6	1.1	33.9	12.6	2793	57.0	7.3	4.6	2.7	49.7	جملة	
30 - 39	Male	20.5	100	5008	2.5	159	3.2	2.6	0.5	0.1	0.0	26.9	4849	96.8	3.0	0.4	2.7	93.8	ذكور	٣٩- ٣٠
	Female	22.3	100	5306	21.1	4162	78.3	6.6	0.4	0.1	71.2	27.9	1144	21.7	3.1	2.1	1.0	18.6	إناث	
	Total	21.4	100	10313	16.5	4320	41.9	4.7	0.4	0.1	36.7	27.1	5993	58.1	3.1	1.3	1.8	55.1	جملة	
40 - 49	Male	17.7	100	4321	2.0	129	3.0	2.1	0.8	0.0	0.0	23.3	4192	97.0	1.7	0.1	1.7	95.3	ذكور	٤٩- ٤٠
	Female	18.9	100	4495	17.5	3440	76.5	3.5	0.7	0.0	72.3	25.7	1055	23.5	1.5	0.8	0.7	22.0	إناث	
	Total	18.3	100	8817	13.6	3569	40.5	2.8	0.8	0.0	36.9	23.7	5248	59.5	1.6	0.5	1.2	57.9	جملة	
50 - 59	Male	13.7	100	3353	5.0	323	9.6	3.8	5.8	0.0	0.0	16.8	3030	90.4	1.5	0.1	1.4	88.9	ذكور	٥٩- ٥٠
	Female	13.9	100	3301	13.3	2626	79.6	1.3	4.1	0.1	74.1	16.4	674	20.4	0.4	0.1	0.3	20.1	إناث	
	Total	13.8	100	6653	11.3	2950	44.3	2.6	5.0	0.1	36.8	16.8	3704	55.7	0.9	0.1	0.9	54.7	جملة	
60 - 64	Male	5.9	100	1435	13.2	851	59.3	3.0	56.3	0.0	0.0	3.2	584	40.7	0.3	0.0	0.3	40.5	ذكور	٦٤- ٦٠
	Female	6.1	100	1449	6.9	1364	94.1	1.1	25.3	0.0	67.7	2.1	85	5.9	0.2	0.1	0.1	5.7	إناث	
	Total	6.0	100	2884	8.5	2215	76.8	2.0	40.7	0.0	34.0	3.0	669	23.2	0.2	0.0	0.2	23.0	جملة	
65 +	Male	1	100	283	0.3	21	7.4	7.1	0.3	0.0	0.0	1	262	92.6	0.0	0.0	0.0	92.6	ذكور	65 +
	Female	2	100	483	2.3	457	94.5	4.5	0.4	0.0	89.7	1	26	5.5	0.0	0.0	0.0	5.5	إناث	
	Total	2	100	766	1.8	478	62.4	5.4	0.3	0.0	56.6	1	288	37.6	0.0	0.0	0.0	37.6	جملة	

* Figures may not be exactly summed up to the indicated totals due to approximation.

* نظراً لتكبير نتائج عيّنة البحث ألبا فإن الأجمالي قد لا تساوى حاصل جمع المكونات وذلك نتيجة للتقريب.

التوزيع النسبي للقوى البشرية (١٥ سنة فأكثر) طبقاً للحالة العملية والنوع
 Percentage Distribution of Manpower (15 Years & above) by Employment status and Gender

Figure No. (6)

شكل رقم (٦)

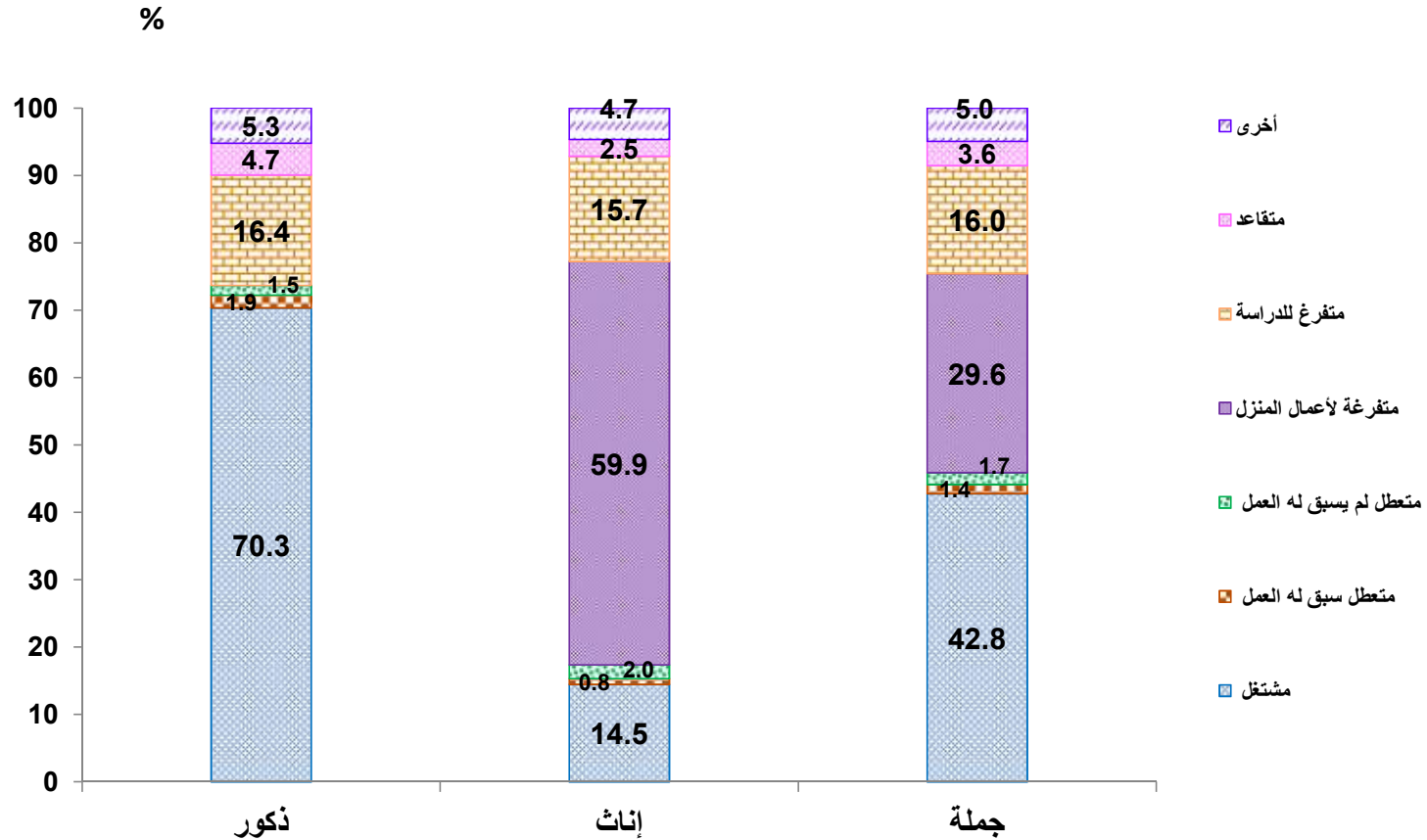

التوزيع النسبي للقوى البشرية (١٥ سنة فأكثر) طبقاً للحالة العملية والتعليمية والنوع

Percentage Distribution of Manpower (15 Years & above) by Employment, Education status and Gender

Table No. (5)

جدول رقم (٥)

Education status	Gender	جملة أفراد العينة (القوى البشرية) (Total No., Of Sample (Manpower)			جملة أفراد العينة خارج قوة العمل (Total No., Of Sample (out of (Labor force			خارج قوة العمل Out of labour Force					جملة أفراد العينة داخل قوة العمل (Total No., Of Sample (Labour Force)		داخل قوة العمل Labour Force				النوع
		نسبة العمود Column %	%	العدد No.,	نسبة العمود Column %	العدد No.,	%	أخرى Others	متقاعد Retired	متفرغ للدراسة Student	متفرغة لأعمال المنزل Housewife	نسبة العمود Column %	العدد No.,	متعطل Unemployed			مشغل Employed		
														اجمالي المتعطلين Total of unemployed	متعطل لم يسبق له العمل Never worked	متعطل سبق له العمل Worked before			
Total Egypt	Male	100	100	24464	100	6456	26.4	5.3	4.7	16.4	0.0	100	18008	73.6	3.3	1.4	1.9	70.3	ذكور
	Female	100	100	23813	100	19710	82.7	4.7	2.5	15.7	59.9	100	4103	17.3	2.9	2.0	0.8	14.5	إناث
	Total	100	100	48277	100	26166	54.2	5.0	3.6	16.0	29.6	100	22112	45.8	3.1	1.7	1.4	42.8	جملة
Illiterate	Male	11.7	100	2861	5.5	354	12.4	5.3	7.0	0.0	0.0	13.9	2507	87.6	1.9	0.3	1.7	85.7	ذكور
	Female	23.1	100	5503	24.4	4813	87.4	2.0	4.2	0.0	81.2	16.8	690	12.6	0.4	0.2	0.2	12.2	إناث
	Total	17.3	100	8365	19.7	5167	61.8	3.2	5.2	0.0	53.4	14.4	3198	38.2	0.9	0.2	0.7	37.3	جملة
Read & Write	Male	6.3	100	1542	3.2	205	13.3	4.2	8.1	1.0	0.0	7.4	1338	86.7	2.2	0.5	1.8	84.5	ذكور
	Female	4.2	100	991	4.4	872	87.9	2.6	3.1	0.6	81.6	2.9	119	12.1	1.3	0.5	0.8	10.7	إناث
	Total	5.2	100	2534	4.1	1077	42.5	3.6	6.1	0.8	31.9	6.6	1457	57.5	1.9	0.5	1.4	55.6	جملة
Less than intermediate	Male	23.6	100	5784	43.8	2824	48.8	2.4	2.2	44.2	0.0	16.4	2960	51.2	1.8	0.4	1.4	49.4	ذكور
	Female	22.1	100	5255	24.9	4899	93.2	1.7	0.8	43.7	47.0	8.7	356	6.8	0.7	0.3	0.4	6.1	إناث
	Total	22.9	100	11039	29.5	7723	70.0	2.1	1.5	44.0	22.4	15.0	3316	30.0	1.2	0.3	0.9	28.8	جملة
General/ Azhari secondary	Male	8.0	100	1946	21.7	1398	71.8	2.9	1.7	67.2	0.0	3.0	548	28.2	2.4	1.2	1.3	25.7	ذكور
	Female	7.5	100	1786	8.7	1713	95.9	1.5	0.3	73.9	20.2	1.8	73	4.1	0.8	0.6	0.3	3.3	إناث
	Total	7.7	100	3733	11.9	3111	83.3	2.3	1.0	70.4	9.7	2.8	621	16.7	1.6	0.9	0.8	15.0	جملة
Technical Secondary	Male	32.3	100	7908	15.7	1014	12.8	6.6	4.6	1.6	0.0	38.3	6894	87.2	3.3	1.3	2.1	83.8	ذكور
	Female	26.6	100	6331	26.6	5252	82.9	7.4	2.5	1.6	71.3	26.3	1079	17.1	2.5	1.5	1.0	14.6	إناث
	Total	29.5	100	14239	23.9	6266	44.0	7.0	3.7	1.6	31.7	36.1	7973	56.0	3.0	1.4	1.6	53.0	جملة
Above Intermediate	Male	3.2	100	773	1.7	110	14.2	7.4	6.1	0.7	0.0	3.7	663	85.8	4.7	2.3	2.4	81.0	ذكور
	Female	2.6	100	608	2.0	391	64.1	6.1	3.4	1.0	53.7	5.3	217	35.9	6.6	5.5	1.1	29.3	إناث
	Total	2.9	100	1381	1.9	501	36.2	6.8	4.9	0.8	23.7	4.0	880	63.8	5.6	3.7	1.8	58.2	جملة
University & Higher	Male	14.9	100	3648	8.5	550	15.1	8.1	7.0	0.0	0.0	17.2	3098	84.9	7.2	4.6	2.7	77.7	ذكور
	Female	14.0	100	3339	9.0	1770	52.7	10.4	3.0	0.0	39.2	38.2	1569	47.3	11.9	9.4	2.5	35.3	إناث
	Total	14.5	100	6987	8.9	2320	33.1	9.2	5.1	0.0	18.8	21.2	4667	66.9	9.5	6.9	2.6	57.4	جملة

CAPMAS

٣١

* Figures may not be exactly summed up to the indicated totals due to approximation.

* نظرا لتكبير نتائج هذا الجدول، فإن الأرقام الواردة فيه قد لا تتساوى وحصل على جميع المكونات وذلك نتيجة للتقريب.

التوزيع النسبي للقوى البشرية (١٥ سنة فأكثر) طبقاً للحالة العملية، الأقاليم الجغرافية والنوع

Percentage Distribution of Manpower (15 Years & above) by Employment status ,Geographical Regions and Gender

جدول رقم (٦)

Geographical regions	Gender	جملة أفراد العينة (القوى البشرية) Total No., Of Sample (Manpower)			جملة أفراد العينة خارج قوة العمل Total No., Of Sample (Out of Labour Force)		خارج قوة العمل Out of labour Force					جملة أفراد العينة داخل قوة العمل Total of No., Of (LabourForce)Sample		Labour Force داخل قوة العمل				النوع	الأقاليم الجغرافية	
		نسبة العمود Column %	%	العدد No.	نسبة العمود Column %	العدد No.	%	أخرى Others	متقاعد Retired	متفرغ للدراسة Student	متفرغة لأعمال المنزل Housewife	نسبة العمود Column %	العدد No.	%	متعطل Unemployed					مشتغل Employed
															اجمالي المتعطلين Total of unemployed	متعطل لم يسبق له العمل Never worked	متعطل سبق له العمل Worked before			
Total Egypt	Male	100	100	24464	100	6456	26.4	5.3	4.7	16.4	0.0	100	18008	73.6	3.3	1.4	1.9	70.3	ذكور	إجمالي الجمهورية
	Female	100	100	23813	100	19710	82.7	4.7	2.5	15.7	59.9	100	4103	17.3	2.9	2.0	0.8	14.5	إناث	
	Total	100	100	48277	100	26166	54.2	5.0	3.6	16.0	29.6	100	22112	45.8	3.1	1.7	1.4	42.8	جملة	
Urban governorates	Male	17.7	100	4328	19.8	1280	29.6	4.9	6.6	18.1	0.0	16.9	3047	70.4	6.0	2.2	3.8	64.4	ذكور	المعاليات الحضرية
	Female	18.0	100	4295	17.3	3415	79.4	2.5	3.5	17.1	56.2	21.5	880	20.6	4.2	2.7	1.6	16.4	إناث	
	Total	17.9	100	8623	17.9	4695	54.4	3.7	5.1	17.6	28.0	17.8	3928	45.6	5.1	2.5	2.7	40.5	جملة	
Urban lower Egypt	Male	12.7	100	3113	13.8	894	28.7	5.1	6.0	17.6	0.0	12.3	2219	71.3	4.0	1.9	2.2	67.3	ذكور	حضر الوجه البحري
	Female	12.9	100	3061	12.2	2406	78.4	5.1	3.9	17.9	51.6	16.0	655	21.6	4.3	3.1	1.2	17.3	إناث	
	Total	12.8	100	6174	12.6	3300	53.4	5.1	5.0	17.7	25.6	13.0	2874	46.6	4.2	2.5	1.7	42.5	جملة	
Rural lower Egypt	Male	30.8	100	7538	28.3	1825	24.2	4.6	4.2	15.5	0.0	31.7	5713	75.8	2.9	1.4	1.5	72.9	ذكور	ريف الوجه البحري
	Female	30.3	100	7224	29.6	5831	80.6	4.8	2.4	14.7	58.7	33.9	1393	19.4	2.4	1.8	0.6	16.9	إناث	
	Total	30.6	100	14762	29.3	7656	51.8	4.7	3.3	15.1	28.8	32.1	7106	48.2	2.7	1.6	1.1	45.5	جملة	
Urban upper Egypt	Male	12.4	100	3027	12.4	802	26.5	5.8	4.7	16.0	0.0	12.4	2225	73.5	3.1	1.4	1.7	70.4	ذكور	حضر الوجه القبلي
	Female	12.6	100	2996	12.7	2511	83.7	5.1	1.5	16.9	60.3	11.8	484	16.3	3.4	2.2	1.2	12.9	إناث	
	Total	12.5	100	6023	12.7	3313	55.0	5.4	3.1	16.4	30.0	12.3	2710	45.0	3.2	1.8	1.5	41.8	جملة	
Rural upper Egypt	Male	25.2	100	6157	24.2	1561	25.4	6.1	3.4	15.9	0.0	25.5	4596	74.6	1.5	0.6	1.0	73.1	ذكور	ريف الوجه القبلي
	Female	24.9	100	5939	26.8	5287	89.0	5.5	1.5	13.8	68.1	15.9	652	11.0	1.4	1.2	0.2	9.6	إناث	
	Total	25.1	100	12097	26.2	6848	56.6	5.8	2.5	14.9	33.4	23.7	5248	43.4	1.5	0.9	0.6	41.9	جملة	
Urban frontier Gov.	Male	0.9	100	212	1.1	72	33.7	10.3	5.3	18.2	0.0	0.8	141	66.3	5.5	3.0	2.5	60.8	ذكور	حضر محافظات الحدود
	Female	0.9	100	221	1.0	189	85.6	8.3	3.7	21.1	52.6	0.8	32	14.4	3.7	3.5	0.3	10.7	إناث	
	Total	0.9	100	433	1.0	261	60.2	9.2	4.4	19.6	26.8	0.8	172	39.8	4.6	3.2	1.4	35.2	جملة	
Rural frontier Gov.	Male	0.4	100	89	0.3	22	25.0	4.0	5.1	15.8	0.0	0.4	67	75.0	1.7	0.9	0.9	73.3	ذكور	ريف محافظات الحدود
	Female	0.3	100	77	0.4	70	91.1	8.6	0.5	12.4	69.7	0.2	7	8.9	0.0	0.0	0.0	8.9	إناث	
	Total	0.3	100	166	0.4	92	55.6	6.1	2.9	14.2	32.3	0.3	74	44.4	0.9	0.5	0.5	43.4	جملة	
Total urban	Male	43.7	100	10679	47.2	3047	28.5	5.3	5.9	17.4	0.0	42.4	7632	71.5	4.6	1.9	2.7	66.9	ذكور	جملة الحضر
	Female	44.4	100	10573	43.2	8522	80.5	4.1	3.1	17.3	56.0	50.0	2052	19.5	4.0	2.7	1.3	15.5	إناث	
	Total	44.0	100	21253	44.2	11569	54.4	4.7	4.5	17.3	27.9	43.8	9684	45.6	4.3	2.3	2.0	41.3	جملة	
Total rural	Male	56.3	100	13784	52.8	3408	24.7	5.2	3.8	15.7	0.0	57.6	10376	75.3	2.3	1.0	1.3	73.0	ذكور	جملة الريف
	Female	55.6	100	13240	56.8	11189	84.4	5.1	2.0	14.3	63.0	50.0	2052	15.6	2.0	1.5	0.4	13.6	إناث	
	Total	56.0	100	27025	55.8	14597	54.0	5.2	2.9	15.0	30.9	56.2	12428	46.0	2.1	1.3	0.8	43.9	جملة	

* Figures may not be exactly summed up to the indicated totals due to approximation.

* نظرا لتكبير نتائج عينة البصة، أيا، فإن الجسلة قد لا تساوى حاصل جمع المكونات وذلك نتيجة للتقريب.

جداول قوة العمل

Labour Force Tables

التوزيع النسبي لقوة العمل (١٥ سنة فأكثر) طبقاً لفئات السن ، الأقاليم الجغرافية والنوع

Percentage Distribution of Labour Force (15 Years & above) According to Age groups, Geographical Regions and Gender

Table No. (7)

جدول رقم (٧)

Geographical Regions	Gender	جملة أفراد العينة (قوة العمل) Total No., Of Sample (Labour Force)		فئات السن Age groups									النوع	الأقاليم الجغرافية
		نسبة العمود Column %	العدد No.,	%	65+	60 - 64	50 - 59	40 - 49	30 - 39	25-29	20-24	15-19		
Total Egypt	Male	100	18008	100	1.5	3.2	16.8	23.3	26.9	12.4	10.9	4.9	ذكور	إجمالي الجمهورية
	Female	100	4103	100	0.6	2.1	16.3	25.6	27.9	13.6	12.1	1.9	إناث	
	Total	100	22112	100	1.3	3.0	16.7	23.7	27.1	12.7	11.1	4.4	جملة	
Urban Governorates	Male	16.9	3047	100	1.1	3.8	18.4	24.6	26.0	11.8	10.7	3.6	ذكور	المعاليات الحضرية
	Female	21.5	880	100	0.5	1.2	14.8	22.9	26.3	17.4	15.1	1.7	إناث	
	Total	17.8	3928	100	1.0	3.2	17.5	24.2	26.1	13.1	11.7	3.2	جملة	
Urban Lower Egypt	Male	12.3	2219	100	1.0	3.4	18.2	24.1	25.5	13.0	9.9	5.0	ذكور	حضر الوجه البحري
	Female	16.0	655	100	0.4	2.1	18.2	28.2	23.4	12.3	13.1	2.2	إناث	
	Total	13.0	2874	100	0.9	3.1	18.2	25.0	25.1	12.8	10.7	4.3	جملة	
Rural Lower Egypt	Male	31.7	5713	100	1.7	3.4	16.5	24.1	27.8	11.4	10.3	4.7	ذكور	ريف الوجه البحري
	Female	33.9	1393	100	0.6	2.5	17.0	25.1	31.5	11.8	10.1	1.5	إناث	
	Total	32.1	7106	100	1.5	3.3	16.6	24.3	28.6	11.4	10.2	4.1	جملة	
Urban Upper Egypt	Male	12.4	2225	100	0.9	3.0	16.4	23.9	26.8	12.4	11.4	5.2	ذكور	حضر الوجه القبلي
	Female	11.8	484	100	0.7	0.9	17.3	26.0	26.4	13.3	14.2	1.2	إناث	
	Total	12.3	2710	100	0.9	2.6	16.5	24.3	26.8	12.6	11.9	4.4	جملة	
Rural Upper Egypt	Male	25.5	4596	100	1.9	2.7	15.8	20.2	27.3	14.0	12.2	6.0	ذكور	ريف الوجه القبلي
	Female	15.9	652	100	1.1	3.2	13.9	27.5	28.1	13.6	9.7	2.9	إناث	
	Total	23.7	5248	100	1.8	2.8	15.5	21.1	27.4	14.0	11.8	5.6	جملة	
Urban Frontier Gov.,	Male	0.8	141	100	0.0	3.1	18.2	34.1	25.3	11.9	4.7	2.6	ذكور	حضر محافظات الحدود
	Female	0.8	32	100	0.0	2.5	18.5	25.9	25.3	13.9	12.3	1.8	إناث	
	Total	0.8	172	100	0.0	3.0	18.3	32.6	25.3	12.3	6.1	2.5	جملة	
Rural Frontier Gov.,	Male	0.4	67	100	0.6	1.9	16.3	28.6	19.0	10.9	12.7	10.0	ذكور	ريف محافظات الحدود
	Female	0.2	7	100	0.0	0.0	45.8	25.4	10.2	13.5	5.1	0.0	إناث	
	Total	0.3	74	100	0.6	1.8	19.0	28.3	18.2	11.2	12.0	9.1	جملة	
Total Urban	Male	42.4	7632	100	1.0	3.4	17.7	24.4	26.1	12.3	10.6	4.4	ذكور	جملة الحضر
	Female	50.0	2052	100	0.5	1.4	16.5	25.4	25.4	14.8	14.2	1.8	إناث	
	Total	43.8	9684	100	0.9	3.0	17.5	24.6	25.9	12.8	11.3	3.9	جملة	
Total Rural	Male	57.6	10376	100	1.8	3.1	16.2	22.4	27.5	12.5	11.1	5.3	ذكور	جملة الريف
	Female	50.0	2052	100	0.7	2.7	16.1	25.8	30.3	12.4	10.0	2.0	إناث	
	Total	56.2	12428	100	1.6	3.0	16.2	23.0	28.0	12.5	10.9	4.8	جملة	

التوزيع النسبي لقوة العمل (١٥ سنة فأكثر) طبقاً للحالة التعليمية ، الأقاليم الجغرافية والنوع

Percentage Distribution of Labour Force (15 Years & above) According to Educational Status, Geographical Regions and Gender

جدول رقم (٨) Table No. (8)

Geographical Regions	Gender	جملة أفراد العينة (قوة العمل) Total No., Of Sample		الحالة التعليمية Educational Status								النوع	الأقاليم الجغرافية
		نسبة العمود Column %	العدد، No.	%	مؤهل جامعي و مؤهل فوق الجامعي University Higher &	مؤهل فوق المتوسط وأقل من الجامعي Above Intermediate	مؤهل متوسط في Technical Secondary	ثانوية عامة وثانوية أهربية General/ Azhari secondary	مؤهل أقل من المتوسط Less than Intermediate	يقرأ ويكتب وشهادة محو الأمية Read & Write	أبى Illiterate		
Total Egypt	Male	100	18008	100	17.2	3.7	38.3	3.0	16.4	7.4	13.9	ذكور	إجمالي الجمهورية
	Female	100	4103	100	38.4	5.3	26.3	1.8	8.7	2.9	16.7	إناث	
	Total	100	22112	100	21.2	4.0	36.0	2.8	15.0	6.6	14.4	جملة	
Urban Governorates	Male	16.9	3047	100	27.0	5.7	31.1	4.4	16.5	8.1	7.3	ذكور	المعالم الحضرية
	Female	21.5	880	100	51.7	4.2	21.7	3.0	8.9	3.9	6.5	إناث	
	Total	17.8	3928	100	32.6	5.4	29.0	4.1	14.8	7.1	7.1	جملة	
Urban Lower Egypt	Male	12.3	2219	100	25.3	4.6	36.7	2.7	13.8	6.8	10.1	ذكور	حضر الوجه البحري
	Female	16.0	655	100	47.2	6.6	27.6	1.0	8.3	2.1	7.1	إناث	
	Total	13.0	2874	100	30.3	5.1	34.6	2.3	12.5	5.7	9.4	جملة	
Rural Lower Egypt	Male	31.7	5713	100	13.7	2.9	40.6	2.9	17.2	8.5	14.2	ذكور	ريف الوجه البحري
	Female	33.9	1393	100	26.9	5.0	31.1	2.3	9.9	3.1	21.7	إناث	
	Total	32.1	7106	100	16.3	3.3	38.8	2.8	15.8	7.4	15.7	جملة	
Urban Upper Egypt	Male	12.4	2225	100	18.4	4.2	37.6	3.3	16.1	5.4	15.1	ذكور	حضر الوجه القبلي
	Female	11.8	484	100	48.7	6.5	21.8	0.5	5.6	1.9	15.0	إناث	
	Total	12.3	2710	100	23.8	4.6	34.8	2.8	14.2	4.7	15.0	جملة	
Rural Upper Egypt	Male	25.5	4596	100	10.4	2.6	41.1	2.5	16.8	7.0	19.6	ذكور	ريف الوجه القبلي
	Female	15.9	652	100	27.4	5.3	23.6	0.6	8.4	2.8	31.8	إناث	
	Total	23.7	5248	100	12.5	2.9	38.9	2.3	15.8	6.4	21.1	جملة	
Urban Frontier Gov.,	Male	0.8	141	100	26.1	4.7	40.5	1.7	14.9	5.7	6.4	ذكور	حضر محافظات الحدود
	Female	0.8	32	100	58.5	2.5	30.2	1.7	7.2	0.0	0.0	إناث	
	Total	0.8	172	100	32.1	4.3	38.6	1.7	13.5	4.7	5.2	جملة	
Rural Frontier Gov.,	Male	0.4	67	100	10.4	1.8	44.8	1.8	19.7	13.7	7.8	ذكور	ريف محافظات الحدود
	Female	0.2	7	100	25.4	10.2	45.8	0.0	13.5	5.1	0.0	إناث	
	Total	0.3	74	100	11.8	2.6	44.9	1.6	19.2	12.9	7.1	جملة	
Total Urban	Male	42.4	7632	100	24.0	4.9	34.8	3.5	15.6	6.9	10.4	ذكور	جملة الحضر
	Female	50.0	2052	100	49.6	5.5	23.8	1.8	7.9	2.8	8.6	إناث	
	Total	43.8	9684	100	29.5	5.1	32.4	3.2	13.9	6.0	10.0	جملة	
Total Rural	Male	57.6	10376	100	12.2	2.8	40.9	2.7	17.1	7.8	16.6	ذكور	جملة الريف
	Female	50.0	2052	100	27.1	5.1	28.8	1.8	9.4	3.0	24.9	إناث	
	Total	56.2	12428	100	14.7	3.1	38.9	2.5	15.8	7.0	17.9	جملة	

جداول المشغلين

Employed Persons Tables

التوزيع النسبي للمشتغلين (١٥ سنة فأكثر) طبقاً لفئات السن، الأقاليم الجغرافية والنوع

Percentage Distribution of Employed Persons (15 Years & above) According to Age groups, Geographical Regions and Gender

Table No. (9)

جدول رقم (٩)

Geographical Regions	Gender	جملة أفراد العينة (المشتغلين) Total No., Of Sample		فئات السن Age groups									النوع	الأقاليم الجغرافية
		نسبة العمود Column %	العدد No.,	%	65+	60 - 64	50 - 59	40 - 49	30 - 39	25-29	20-24	15-19		
Total Egypt	Male	100	17207	100	1.5	3.4	17.3	23.9	27.3	12.1	9.8	4.6	ذكور	إجمالى الجمهورية
	Female	100	3450	100	0.8	2.4	19.2	28.7	28.6	10.6	8.1	1.7	إناث	
	Total	100	20657	100	1.4	3.2	17.6	24.7	27.5	11.8	9.5	4.2	جملة	
Urban Governorates	Male	16.2	2788	100	1.2	4.2	19.2	25.9	26.4	11.5	8.6	3.0	ذكور	المحافظات الحضرية
	Female	20.5	707	100	0.7	1.2	17.8	25.8	28.5	13.9	11.0	1.0	إناث	
	Total	16.9	3495	100	1.1	3.6	18.9	25.9	26.8	12.0	9.1	2.6	جملة	
Urban Lower Egypt	Male	12.2	2094	100	1.1	3.6	19.1	24.9	26.3	12.2	8.4	4.6	ذكور	حضر الوجه البحرى
	Female	15.3	529	100	0.5	2.6	22.5	31.0	22.9	9.0	9.4	2.2	إناث	
	Total	12.7	2623	100	1.0	3.4	19.8	26.1	25.6	11.6	8.6	4.1	جملة	
Rural Lower Egypt	Male	31.9	5496	100	1.8	3.6	17.1	24.6	28.4	11.0	9.2	4.3	ذكور	ريف الوجه البحرى
	Female	35.5	1224	100	0.6	2.8	19.2	27.7	31.4	9.6	7.0	1.7	إناث	
	Total	32.5	6720	100	1.6	3.4	17.4	25.2	28.9	10.7	8.8	3.8	جملة	
Urban Upper Egypt	Male	12.4	2132	100	0.9	3.0	17.0	24.9	27.1	12.0	10.4	4.8	ذكور	حضر الوجه القبلى
	Female	11.2	387	100	0.9	0.8	21.5	30.5	28.4	10.1	7.3	0.5	إناث	
	Total	12.2	2518	100	0.9	2.7	17.7	25.7	27.3	11.7	9.9	4.1	جملة	
Rural Upper Egypt	Male	26.2	4503	100	1.9	2.7	15.8	20.5	27.3	13.8	11.9	6.0	ذكور	ريف الوجه القبلى
	Female	16.6	572	100	1.3	3.7	15.8	30.9	28.7	10.5	6.0	3.2	إناث	
	Total	24.6	5076	100	1.8	2.8	15.8	21.7	27.5	13.4	11.3	5.7	جملة	
Urban Frontier Gov.	Male	0.7	129	100	0.0	3.4	19.4	35.9	24.8	11.6	2.6	2.4	ذكور	حضر محافظات الحدود
	Female	0.7	24	100	0.0	3.3	24.9	34.9	21.9	5.6	9.3	0.0	إناث	
	Total	0.7	153	100	0.0	3.4	20.2	35.7	24.3	10.7	3.6	2.0	جملة	
Rural Frontier Gov.	Male	0.4	65	100	0.6	2.0	16.6	29.2	18.8	10.6	12.4	9.6	ذكور	ريف محافظات الحدود
	Female	0.2	7	100	0.0	0.0	45.8	25.4	10.2	13.5	5.1	0.0	إناث	
	Total	0.3	72	100	0.6	1.8	19.4	28.9	18.0	10.8	11.7	8.7	جملة	
Total Urban	Male	41.5	7143	100	1.1	3.6	18.5	25.5	26.5	11.8	9.0	4.0	ذكور	جملة الحضر
	Female	47.7	1647	100	0.7	1.6	20.3	28.7	26.6	11.3	9.6	1.3	إناث	
	Total	42.5	8790	100	1.0	3.3	18.8	26.1	26.6	11.7	9.1	3.5	جملة	
Total Rural	Male	58.5	10064	100	1.8	3.2	16.5	22.8	27.8	12.2	10.5	5.1	ذكور	جملة الريف
	Female	52.3	1803	100	0.8	3.1	18.2	28.7	30.5	9.9	6.7	2.1	إناث	
	Total	57.5	11868	100	1.7	3.2	16.7	23.7	28.2	11.9	9.9	4.7	جملة	

التوزيع النسبي للمشتغلين (١٥ سنة فأكثر) طبقاً للحالة التعليمية، الأقاليم الجغرافية والنوع

Percentage Distribution of Employed Persons (15 Years & above) According to educational Status, Geographical Regions And Gender

Table No. (10)

جدول رقم (١٠)

Geographical Regions	Gender	جملة أفراد العينة (المشتغلين) Total No., Of Sample (Employed)		الحالة التعليمية Educational Status								النوع	الأقاليم الجغرافية
		نسبة العمود Column %	العدد No.,	%	مؤهل جامعي ومؤهل فوق الجامعي University & Higher	مؤهل فوق المتوسط وأقل من الجامعي Above Intermediate	مؤهل متوسط فني Technical Secondary	ثانوية عامة وثانوية أهربية General/ Azhari secondary	مؤهل أقل من المتوسط Less than Intermediate	يقرأ ويكتب وشهادة محو الأمية Read & Write	أى Illiterate		
Total Egypt	Male	100	17207	100	16.5	3.6	38.5	2.9	16.6	7.6	14.3	ذكور	إجمالي الجمهورية
	Female	100	3450	100	34.4	5.2	26.9	1.7	9.4	3.1	19.4	إناث	
	Total	100	20657	100	19.5	3.9	36.6	2.7	15.4	6.8	15.1	جملة	
Urban Governorates	Male	16.2	2788	100	26.5	5.6	31.2	4.0	17.0	8.3	7.4	ذكور	المحافظات الحضرية
	Female	20.5	707	100	50.1	3.9	21.4	3.0	10.0	4.0	7.6	إناث	
	Total	16.9	3495	100	31.3	5.2	29.2	3.8	15.6	7.4	7.4	جملة	
Urban Lower Egypt	Male	12.2	2094	100	24.4	4.6	37.1	2.7	13.7	7.0	10.4	ذكور	حضر الوجه البحري
	Female	15.3	529	100	45.0	6.8	28.7	0.9	8.1	2.2	8.3	إناث	
	Total	12.7	2623	100	28.6	5.0	35.4	2.4	12.6	6.0	10.0	جملة	
Rural Lower Egypt	Male	31.9	5496	100	13.2	2.9	40.8	2.6	17.3	8.6	14.5	ذكور	ريف الوجه البحري
	Female	35.5	1224	100	22.9	5.2	31.2	2.4	10.6	3.4	24.4	إناث	
	Total	32.5	6720	100	15.0	3.3	39.0	2.6	16.1	7.7	16.3	جملة	
Urban Upper Egypt	Male	12.4	2132	100	17.6	4.3	37.8	3.3	16.2	5.4	15.3	ذكور	حضر الوجه القبلي
	Female	11.2	387	100	46.8	5.9	23.1	0.0	5.7	1.6	16.9	إناث	
	Total	12.2	2518	100	22.1	4.6	35.6	2.8	14.6	4.8	15.5	جملة	
Rural Upper Egypt	Male	26.2	4503	100	9.9	2.6	41.1	2.5	17.0	7.1	19.8	ذكور	ريف الوجه القبلي
	Female	16.6	572	100	20.6	4.7	24.9	0.7	9.6	3.2	36.3	إناث	
	Total	24.6	5076	100	11.1	2.8	39.3	2.3	16.2	6.7	21.7	جملة	
Urban Frontier Gov.	Male	0.7	129	100	24.8	5.1	41.3	1.6	15.5	5.8	6.0	ذكور	حضر محافظات الحدود
	Female	0.7	24	100	56.1	3.3	33.4	2.3	4.9	0.0	0.0	إناث	
	Total	0.7	153	100	29.6	4.8	40.0	1.7	13.9	4.9	5.1	جملة	
Rural Frontier Gov.	Male	0.4	65	100	9.4	1.8	45.3	1.8	19.6	14.1	8.0	ذكور	ريف محافظات الحدود
	Female	0.2	7	100	25.4	10.2	45.8	0.0	13.5	5.1	0.0	إناث	
	Total	0.3	72	100	10.9	2.6	45.3	1.6	19.1	13.2	7.2	جملة	
Total Urban	Male	41.5	7143	100	23.2	4.9	35.1	3.4	15.8	7.0	10.6	ذكور	جملة الحضر
	Female	47.7	1647	100	47.8	5.3	24.3	1.6	8.3	2.8	9.9	إناث	
	Total	42.5	8790	100	27.8	5.0	33.1	3.0	14.4	6.2	10.5	جملة	
Total Rural	Male	58.5	10064	100	11.7	2.7	41.0	2.6	17.2	8.0	16.8	ذكور	جملة الريف
	Female	52.3	1803	100	22.1	5.1	29.2	1.8	10.3	3.4	28.1	إناث	
	Total	57.5	11868	100	13.3	3.1	39.2	2.5	16.2	7.3	18.5	جملة	

التوزيع النسبي للمشتغلين (١٥ سنة فأكثر) طبقاً للحالة العملية ، فئات السن والنوع

Percentage Distribution of Employed Persons (15 Years & above) According to Employment status, Age groups and

Table No. (11)

جدول رقم (١١)

Age Group	Gender	جملة أفراد العينة (المشتغلين) Total No., Of Sample (Employed)		Employment status الحالة العملية				النوع	فئات السن	
		نسبة العمود Column %	العدد No.,	%	يعمل في مشروع أسري بدون أجر Contributing to family activity	يعمل لحسابه ولا يستخدم أحد Self Employed	صاحب عمل ويديره ويستخدم آخرين Employer			يعمل بأجر Employee
Total	Male	100	17207	100	1.6	19.9	4.1	74.5	ذكور	الإجمالي
	Female	100	3450	100	15.5	14.3	1.3	68.9	إناث	
	Total	100	20657	100	3.9	19.0	3.6	73.5	جملة	
15-19	Male	4.6	799	100	14.4	6.0	0.5	79.2	ذكور	١٩- ١٥
	Female	1.7	59	100	43.6	2.7	0.0	53.7	إناث	
	Total	4.2	858	100	16.4	5.8	0.4	77.4	جملة	
20-24	Male	9.8	1694	100	4.9	9.8	1.5	83.7	ذكور	٢٤- ٢٠
	Female	8.1	278	100	11.1	8.0	0.0	80.8	إناث	
	Total	9.5	1971	100	5.8	9.5	1.3	83.3	جملة	
25-29	Male	12.1	2078	100	1.6	15.2	1.9	81.3	ذكور	٢٩- ٢٥
	Female	10.6	365	100	11.6	11.4	0.9	76.0	إناث	
	Total	11.8	2443	100	3.1	14.6	1.8	80.5	جملة	
30-39	Male	27.3	4697	100	0.5	18.6	3.6	77.3	ذكور	٣٩- ٣٠
	Female	28.6	987	100	15.3	14.5	1.8	68.5	إناث	
	Total	27.5	5684	100	3.1	17.9	3.3	75.7	جملة	
40-49	Male	23.9	4117	100	0.2	19.6	4.8	75.4	ذكور	٤٩- ٤٠
	Female	28.7	990	100	14.6	15.0	1.4	69.1	إناث	
	Total	24.7	5107	100	3.0	18.7	4.2	74.1	جملة	
50-59	Male	17.3	2979	100	0.0	25.0	5.8	69.1	ذكور	٥٩- ٥٠
	Female	19.2	663	100	16.3	14.0	0.6	69.2	إناث	
	Total	17.6	3642	100	3.0	23.0	4.9	69.1	جملة	
60-64	Male	3.4	581	100	0.0	52.2	9.8	38.0	ذكور	٦٤- ٦٠
	Female	2.4	82	100	28.0	38.7	5.2	28.1	إناث	
	Total	3.2	663	100	3.5	50.5	9.3	36.8	جملة	
65+	Male	1.5	262	100	0.0	63.7	13.1	23.2	ذكور	+ ٦٥
	Female	0.8	26	100	33.0	51.5	9.1	6.4	إناث	
	Total	1.4	288	100	3.0	62.6	12.7	21.7	جملة	

التوزيع النسبي للمشتغلين (١٥ سنة فأكثر) طبقاً لفئات السن والحالة العملية

Percentage Distribution of Employed Persons (15 Years & above) by Age group and Employment status

Figure No. (7)

شكل رقم (٧)



التوزيع النسبي للمشتغلين (١٥ سنة فأكثر) طبقاً للحالة العملية، الحالة التعليمية والنوع

Percentage Distribution of Employed Persons (15 Years & above) According to Employment status, Educational Status and Gender

Table No. (12)

جدول رقم (١٢)

Educational Status	Gender	جملة أفراد العينة (المشتغلين) Total No. Of Sample (Employed)		Employment status الحالة العملية				النوع	الحالة التعليمية	
		نسبة العمود Column %	العدد No.,	%	يعمل في مشروع أسري بدون أجر Contributing family activity	يعمل لحسابه ولا يستخدم أحد Self Employed	صاحب عمل ويديره ويستخدم آخرين Employer			يعمل بأجر Employee
Total	Male	100	17207	100	1.6	19.9	4.1	74.5	ذكور	الإجمالي
	Female	100	3450	100	15.5	14.3	1.3	68.9	إناث	
	Total	100	20657	100	3.9	19.0	3.6	73.5	جملة	
Illiterate	Male	14.3	2452	100	0.6	32.8	4.6	62.0	ذكور	أمي
	Female	19.4	669	100	39.1	28.2	1.7	30.9	إناث	
	Total	15.1	3121	100	8.9	31.8	4.0	55.3	جملة	
Read & Write	Male	7.6	1304	100	0.7	23.5	4.0	71.8	ذكور	يقراً ويكتب وشهادة محو الأمية
	Female	3.1	106	100	22.5	25.8	1.5	50.2	إناث	
	Total	6.8	1410	100	2.4	23.7	3.8	70.1	جملة	
Less than Intermediate	Male	16.6	2858	100	3.5	20.3	3.6	72.5	ذكور	مؤهل أقل من المتوسط
	Female	9.4	323	100	26.7	22.2	1.1	50.1	إناث	
	Total	15.4	3181	100	5.8	20.5	3.4	70.3	جملة	
General / Azhari secondary	Male	2.9	501	100	5.0	17.3	4.9	72.8	ذكور	ثانوية عامة وثانوية أزهرية
	Female	1.7	60	100	17.8	24.2	1.8	56.2	إناث	
	Total	2.7	561	100	6.4	18.0	4.6	71.0	جملة	
Technical Secondary	Male	38.5	6630	100	1.5	17.9	3.5	77.1	ذكور	مؤهل متوسط فني
	Female	26.9	928	100	14.6	12.4	1.3	71.7	إناث	
	Total	36.6	7558	100	3.1	17.2	3.2	76.5	جملة	
Above Intermediate	Male	3.6	626	100	0.5	15.2	4.1	80.2	ذكور	مؤهل فوق المتوسط وأقل من الجامعي
	Female	5.2	179	100	2.4	3.4	1.3	92.9	إناث	
	Total	3.9	805	100	0.9	12.6	3.5	83.0	جملة	
University & Higher	Male	16.5	2836	100	0.6	12.8	5.4	81.2	ذكور	مؤهل جامعي ومؤهل فوق الجامعي
	Female	34.4	1186	100	1.1	6.0	1.0	91.9	إناث	
	Total	19.5	4022	100	0.7	10.8	4.1	84.4	جملة	

التوزيع النسبي للمشتغلين (١٥ سنة فأكثر) طبقاً للحالة التعليمية والحالة العملية

Percentage Distribution of Employed Persons (15 Years & above) by Educational Status and Employment status

Figure No., (8)

شكل رقم (٨)

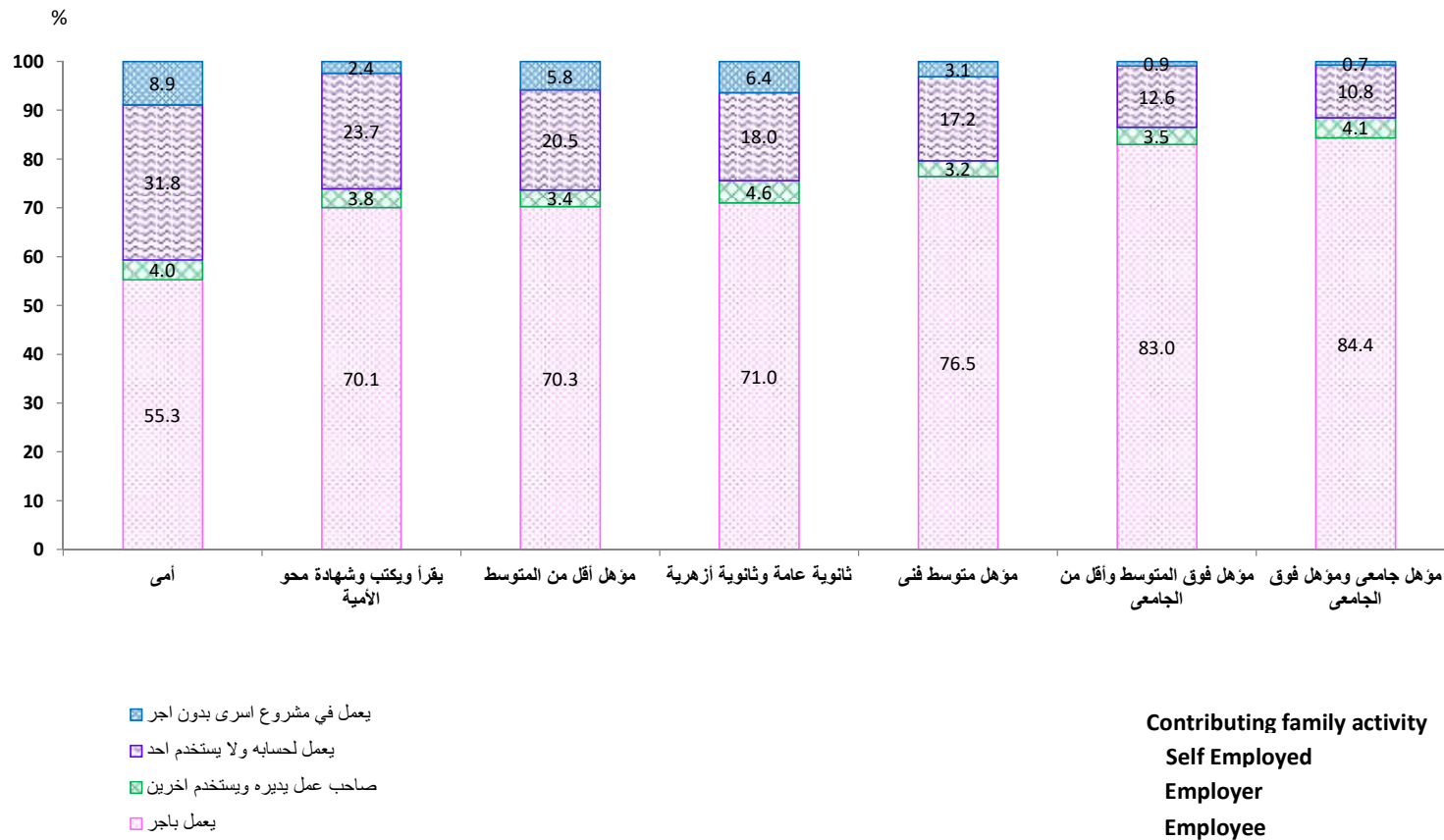

التوزيع النسبي للمشتغلين (١٥ سنة فأكثر) طبقاً للأقاليم الجغرافية والحالة العملية

Percentage Distribution of Employed Persons (15 Years & above) by Geographical Regions and Employment status

Figure No. (9)

شكل رقم (٩)

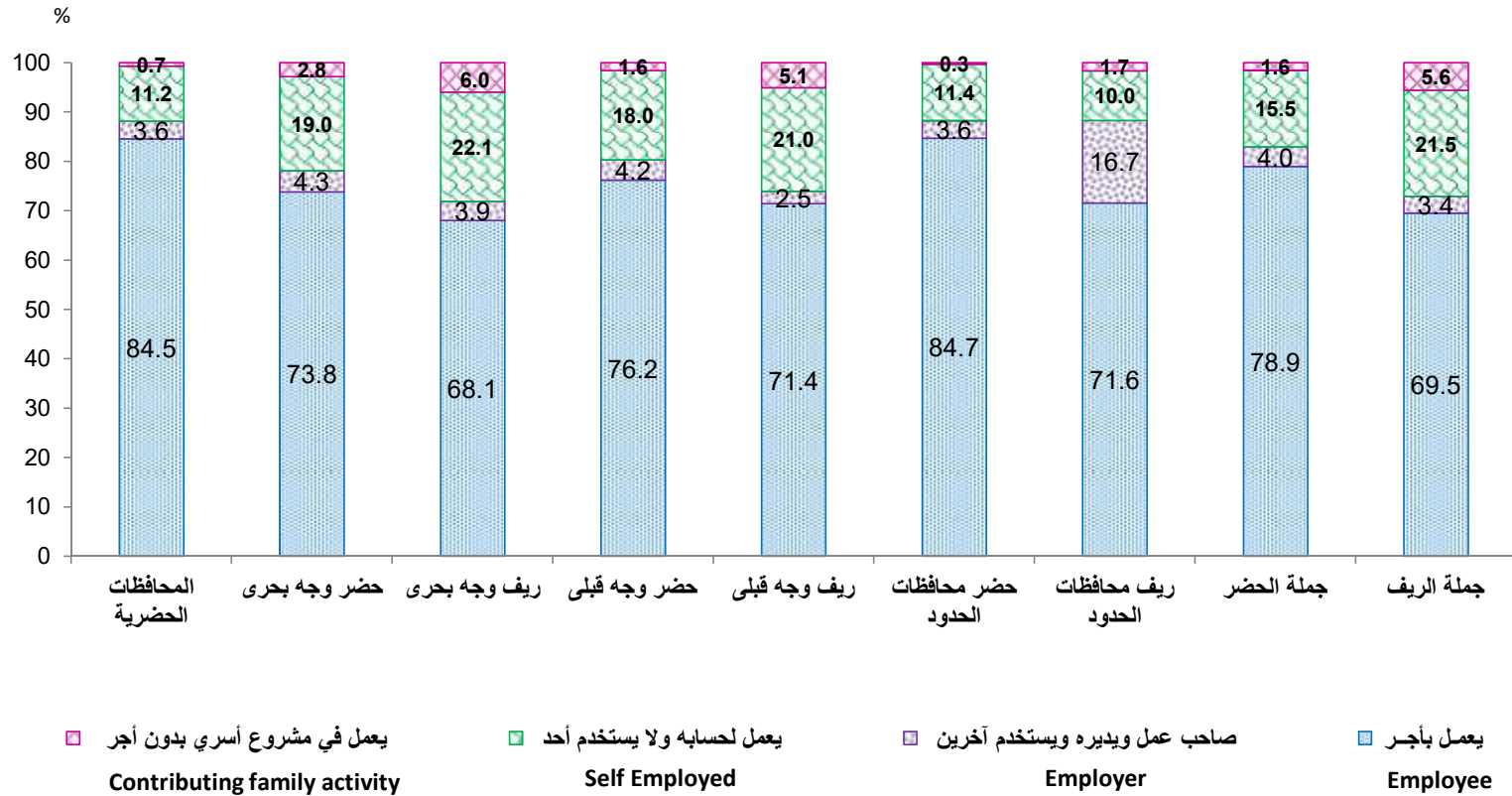

التوزيع النسبي للمشتغلين (١٥ سنة فأكثر) طبقاً لأقسام المهن الرئيسية، فئات السن و النوع

Percentage Distribution of Employed Persons (15 Years & above) According to Main Occupation , Age group and Gender

Table No. (14)

جدول رقم (١٤)

Age groups	Gender	جملة أفراد العينة (المشتغلين) Total No., Of Sample (Employed)		أقسام المهن الرئيسية Main Occupation												النوع	فئات السن
		نسبة العمود Column %	العدد No.,	%	أفراد لا يمكن تصنيفهم Individuals can not be classified	عمال المهن العادية Ordinary job works	عمال تشغيل المصانع ومشغلو الماكينات وعمال تجميع مكونات الإنتاج Plant and machine operators and assemblers	الحرفيون ومن إلهم Craft and related trades workers	المزارعون وعمال الزراعة والعاملون بالتصيد المتخصصين Skilled agricultural and fishery workers	العاملون في الخدمات ومحلات البيع Service workers and shop and market sales workers	القائمون بالأعمال والكتابية ومن إلهم Clerks	الفنيون ومساعدو الأخصائيين Technicians and associate professionals	الأخصائيين . أصحاب المهن العلمية Professionals	رجال التشريع وكبار المسؤولين والمديرين Legislators, senior officials and managers			
															النوع		
Total	Male	100	17207	100	0.0	5.8	14.4	22.5	16.5	18.8	3.9	5.9	8.3	3.8	ذكور	الإجمالي	
	Female	100	3450	100	0.0	5.2	4.8	2.1	17.8	19.5	8.1	11.0	28.7	2.7	إناث		
	Total	100	20657	100	0.0	5.7	12.8	19.1	16.8	18.9	4.6	6.8	11.7	3.6	الإجمالي		
15 -19	Male	4.6	799	100	0.0	9.0	11.5	35.8	20.7	21.2	0.3	1.0	0.1	0.3	ذكور	١٩- ١٥	
	Female	1.7	59	100	0.0	5.3	23.8	0.0	35.8	29.7	1.9	1.8	1.8	0.0	إناث		
	Total	4.2	858	100	0.0	8.8	12.4	33.4	21.8	21.8	0.4	1.0	0.2	0.2	جملة		
20 -24	Male	9.8	1694	100	0.0	6.7	15.0	32.3	17.1	19.3	1.6	3.5	3.6	0.9	ذكور	٢٤- ٢٠	
	Female	8.1	278	100	0.0	3.1	11.0	3.4	9.5	20.8	10.4	16.9	24.9	0.0	إناث		
	Total	9.5	1971	100	0.0	6.2	14.5	28.2	16.1	19.5	2.8	5.4	6.6	0.8	جملة		
25 -29	Male	12.1	2078	100	0.0	6.5	16.1	26.8	12.6	17.7	4.2	5.6	9.8	0.7	ذكور	٢٩- ٢٥	
	Female	10.6	365	100	0.0	3.9	4.7	1.7	13.2	17.6	11.1	14.7	32.5	0.5	إناث		
	Total	11.8	2443	100	0.0	6.1	14.4	23.0	12.7	17.7	5.2	6.9	13.2	0.7	جملة		
30 -39	Male	27.3	4697	100	0.0	5.8	16.7	23.3	14.6	18.2	3.8	5.8	8.9	2.8	ذكور	٢٩- ٣٠	
	Female	28.6	987	100	0.0	6.7	4.8	2.4	17.7	17.4	6.7	9.8	32.6	1.8	إناث		
	Total	27.5	5684	100	0.0	6.0	14.6	19.6	15.2	18.1	4.3	6.5	13.0	2.7	جملة		
40 -49	Male	23.9	4117	100	0.0	5.0	14.7	20.1	14.1	20.0	5.0	7.2	9.7	4.3	ذكور	٤٩- ٤٠	
	Female	28.7	990	100	0.0	5.0	4.1	1.7	18.4	20.5	7.7	11.0	28.4	3.1	إناث		
	Total	24.7	5107	100	0.0	5.0	12.6	16.5	15.0	20.1	5.5	8.0	13.4	4.0	جملة		
50 -59	Male	17.3	2979	100	0.0	5.0	12.1	14.8	17.5	17.9	5.2	8.6	10.6	8.2	ذكور	٥٩- ٥٠	
	Female	19.2	663	100	0.0	4.4	2.4	2.3	18.2	16.5	9.7	11.1	29.3	6.1	إناث		
	Total	17.6	3642	100	0.0	4.9	10.4	12.5	17.6	17.6	6.0	9.1	14.0	7.8	جملة		
60 -64	Male	3.4	581	100	0.0	5.7	8.1	17.3	34.3	17.7	2.0	1.5	4.7	8.6	ذكور	٦٤- ٦٠	
	Female	2.4	82	100	0.0	8.0	1.4	1.3	38.3	42.0	1.3	0.0	5.2	2.6	إناث		
	Total	3.2	663	100	0.0	6.0	7.3	15.4	34.8	20.7	1.9	1.3	4.7	7.9	جملة		
65 +	Male	1.5	262	100	0.0	3.4	2.1	11.4	53.0	18.2	0.0	1.4	2.2	8.3	ذكور	+ ٦٥	
	Female	0.8	26	100	0.0	5.1	0.0	2.0	38.0	51.2	0.0	0.0	2.4	1.3	إناث		
	Total	1.4	288	100	0.0	3.6	1.9	10.5	51.6	21.2	0.0	1.3	2.2	7.7	جملة		

التوزيع النسبي للمشتغلين (١٥ سنة فأكثر) طبقاً لأقسام المهن الرئيسية ، الحالة التعليمية والنوع

Percentage Distribution of Employed Persons (15 Years & above) According to Main Occupation · Educational Status and Gender

Table No. (15)

جدول رقم (١٥)

Educational Status	Gender	جملة أفراد العينة (المشتغلين) Total No., Of Sample (Employed)		أقسام المهن الرئيسية Main Occupation											النوع	الحالة التعليمية
		نسبة العمود Column %	العدد No.,	%	أفراد لا يمكن تصنيفهم Individuals can not be classified	عمال المهن العادية Ordinary job works	عمال تشغيل المصانع ومشغلو الماكينات وعمال تجميع مكونات الإنتاج Plant and machine operators and assemblers	الحرفيون ومن إليهم Craft and related trades workers	المزارعون وعمال الزراعة والعمالون بالصيد والمتخصصين Skilled agricultural and fishery workers	العمالون في الخدمات ومحلات البيع Service workers, shop and market sales workers	القائمون بالأعمال الكتابية ومن إليهم Clerks	الفنيون ومساعدو الأخصائيين Technicians and associate professionals	الأخصائيون - أصحاب المهن العلمية Professionals	رجال التشريع وكبار المسؤولين والمديرين Legislators, senior officials and managers		
Total	Male	100	17207	100	0.0	5.8	14.4	22.5	16.5	18.8	3.9	5.9	8.3	3.8	ذكور	الإجمالي العام
	Female	100	3450	100	0.0	5.2	4.8	2.1	17.8	19.5	8.1	11.0	28.7	2.7	إناث	
	Total	100	20657	100	0.0	5.7	12.8	19.1	16.8	18.9	4.6	6.8	11.7	3.6	الإجمالي	
Illiterate	Male	14.3	2452	100	0.0	9.9	10.5	23.9	36.9	15.3	0.1	0.7	0.1	2.7	ذكور	أمي
	Female	19.4	669	100	0.0	11.2	4.1	2.2	50.7	30.4	0.2	0.8	0.0	0.5	إناث	
	Total	15.1	3121	100	0.0	10.2	9.2	19.2	39.8	18.6	0.1	0.7	0.1	2.2	جملة	
Read & Write	Male	7.6	1304	100	0.0	8.2	20.1	31.6	19.1	16.7	0.2	1.3	0.2	2.5	ذكور	يقراً ويكتب وشهادة محو الأمية
	Female	3.1	106	100	0.0	13.7	13.1	0.0	22.5	47.9	0.0	2.8	0.0	0.0	إناث	
	Total	6.8	1410	100	0.0	8.6	19.5	29.2	19.4	19.1	0.2	1.4	0.2	2.4	جملة	
Less than intermediate	Male	16.6	2858	100	0.0	8.5	17.9	30.8	19.1	19.0	0.7	2.1	0.0	1.8	ذكور	مؤهل أقل من المتوسط
	Female	9.4	323	100	0.0	14.2	15.8	4.7	29.8	29.6	1.3	2.9	0.6	1.1	إناث	
	Total	15.4	3181	100	0.0	9.1	17.7	28.2	20.2	20.1	0.7	2.2	0.1	1.7	جملة	
General/ Azhari secondary	Male	2.9	501	100	0.0	5.2	12.8	20.5	12.4	33.3	5.5	5.5	2.1	2.7	ذكور	ثانوية عامة وثانوية زهرية
	Female	1.7	60	100	0.0	1.8	5.5	0.0	21.2	29.4	13.9	11.8	15.3	1.1	إناث	
	Total	2.7	561	100	0.0	4.8	12.1	18.3	13.4	32.9	6.4	6.2	3.5	2.5	جملة	
Technical Secondary	Male	38.5	6630	100	0.0	4.6	18.4	25.2	14.5	20.0	4.9	7.9	1.4	3.1	ذكور	مؤهل متوسط فني
	Female	26.9	928	100	0.0	3.5	7.0	3.3	14.9	23.4	15.2	19.6	11.7	1.2	إناث	
	Total	36.6	7558	100	0.0	4.4	17.0	22.5	14.5	20.4	6.2	9.4	2.7	2.9	جملة	
Above Intermediate	Male	3.6	626	100	0.0	2.9	10.3	13.8	6.0	20.6	9.6	20.7	10.4	5.7	ذكور	مؤهل فوق المتوسط وأقل من الجامعي
	Female	5.2	179	100	0.0	1.3	0.6	1.1	1.9	7.0	10.3	45.4	29.7	2.9	إناث	
	Total	3.9	805	100	0.0	2.5	8.1	10.9	5.1	17.6	9.7	26.2	14.7	5.1	جملة	
University & Higher	Male	16.5	2836	100	0.0	1.8	3.6	5.0	3.1	16.5	7.9	8.6	44.4	9.0	ذكور	مؤهل جامعي ومؤهل فوق الجامعي
	Female	34.4	1186	100	0.0	0.7	0.4	0.8	0.2	6.3	8.8	7.9	69.0	5.9	إناث	
	Total	19.5	4022	100	0.0	1.5	2.7	3.7	2.2	13.5	8.2	8.4	51.7	8.1	جملة	

التوزيع النسبي للمشتغلين (١٥ سنة فأكثر) طبقاً لأقسام المهن الرئيسية، الأقاليم الجغرافية والنوع

Percentage Distribution of Employed persons (15 Years & above) According to Main Occupation · Geographical Regions And Gender

Table No. (16)

جدول رقم (١٦)

Geographical Regions	Gender	جملة أفراد العينة (المشتغلين) Total No., Of Sample (Employed)		Main Occupation أقسام المهن الرئيسية											النوع	الأقاليم الجغرافية
				%	أفراد لا يمكن تصنيفهم	عمال المهن العادية	عمال تشغيل المصانع ومشغلي الماكينات وعمال تجميع مكونات الإنتاج	الصفريون ومن إليهم	الزراعيون وعمال الزراعة والعمال بالصيد للتخصصين	العاملون في الخدمات وسجلات البيع	القائمون بالأعمال الكتابية ومن إليهم	الفنيون ومساعدو الأخصائيين	الأخصائيين - أصحاب المهن العلمية	رجال التشريع وكبار المسؤولين والمديرين		
Total Egypt	Male	100	17207	100	0.0	5.8	14.4	22.5	16.5	18.8	3.9	5.9	8.3	3.8	ذكور	إجمالي الجمهورية
	Female	100	3450	100	0.0	5.2	4.8	2.1	17.8	19.5	8.1	11.0	28.7	2.7	إناث	
	Total	100	20657	100	0.0	5.7	12.8	19.1	16.8	18.9	4.6	6.8	11.7	3.6	الإجمالي	
Urban Governorates	Male	16.2	2788	100	0.0	6.4	16.0	17.9	0.5	24.5	8.5	9.5	12.5	4.3	ذكور	المحافظات الحضرية
	Female	20.5	707	100	0.0	8.2	8.1	1.9	0.0	20.2	13.8	10.6	32.9	4.3	إناث	
	Total	16.9	3495	100	0.0	6.8	14.4	14.6	0.4	23.7	9.5	9.7	16.6	4.3	جملة	
Urban Lower Egypt	Male	12.2	2094	100	0.0	5.9	15.5	21.5	7.7	21.8	3.2	6.7	12.9	4.9	ذكور	حضر الوجه البحري
	Female	15.3	529	100	0.0	5.7	6.8	1.7	4.9	16.1	8.8	13.7	37.9	4.1	إناث	
	Total	12.7	2623	100	0.0	5.9	13.7	17.5	7.1	20.6	4.3	8.1	17.9	4.7	جملة	
Rural Lower Egypt	Male	31.9	5496	100	0.0	5.1	16.2	19.7	23.6	16.5	2.8	5.8	7.0	3.3	ذكور	ريف الوجه البحري
	Female	35.5	1224	100	0.0	3.0	4.9	2.6	30.0	19.4	5.5	11.4	22.0	1.2	إناث	
	Total	32.5	6720	100	0.0	4.7	14.1	16.6	24.8	17.0	3.3	6.8	9.7	2.9	جملة	
Urban Upper Egypt	Male	12.4	2132	100	0.0	6.2	14.4	26.8	5.9	22.7	4.6	5.7	8.6	5.1	ذكور	حضر الوجه القبلي
	Female	11.2	387	100	0.0	8.7	2.0	2.3	2.9	21.7	11.0	9.9	37.0	4.5	إناث	
	Total	12.2	2518	100	0.0	6.6	12.5	23.0	5.5	22.5	5.6	6.4	12.9	5.0	جملة	
Rural upper Egypt	Male	26.2	4503	100	0.0	5.9	11.1	27.8	27.0	14.5	2.3	3.4	5.0	3.1	ذكور	ريف الوجه القبلي
	Female	16.6	572	100	0.0	3.4	1.0	1.6	36.9	20.5	3.7	8.9	22.4	1.5	إناث	
	Total	24.6	5076	100	0.0	5.6	10.0	24.8	28.2	15.2	2.4	4.0	6.9	2.9	جملة	
Urban Frontier Gov.	Male	0.7	129	100	0.0	4.7	9.4	14.4	10.0	24.1	4.5	15.1	13.6	4.0	ذكور	حضر محافظات الحدود
	Female	0.7	24	100	0.0	0.0	0.0	0.0	0.0	18.7	4.9	14.6	55.5	6.2	إناث	
	Total	0.7	153	100	0.0	3.9	8.0	12.2	8.5	23.3	4.6	15.1	20.1	4.4	جملة	
Rural Frontier Gov.	Male	0.4	65	100	0.0	2.0	11.6	15.4	29.8	19.1	2.7	6.3	7.8	5.3	ذكور	ريف محافظات الحدود
	Female	0.2	7	100	0.0	5.1	0.0	0.0	0.0	5.1	10.2	15.3	64.3	0.0	إناث	
	Total	0.3	72	100	0.0	2.3	10.5	13.9	27.0	17.8	3.4	7.2	13.2	4.8	جملة	
Total Urban	Male	41.5	7143	100	0.0	6.2	15.3	21.5	4.4	23.2	5.7	7.7	11.4	4.7	ذكور	جملة الحضر
	Female	47.7	1647	100	0.0	7.4	6.1	1.9	2.3	19.2	11.4	11.5	35.8	4.3	إناث	
	Total	42.5	8790	100	0.0	6.4	13.6	17.9	4.0	22.4	6.8	8.4	16.0	4.6	جملة	
Total Rural	Male	58.5	10064	100	0.0	5.5	13.9	23.3	25.2	15.6	2.6	4.7	6.1	3.2	ذكور	جملة الريف
	Female	52.3	1803	100	0.0	3.2	3.7	2.3	32.1	19.7	5.0	10.6	22.3	1.3	إناث	
	Total	57.5	11868	100	0.0	5.1	12.3	20.1	26.2	16.2	2.9	5.6	8.6	2.9	جملة	

التوزيع النسبي للمشتغلين (١٥ سنة فأكثر) طبقاً لأقسام المهن الرئيسية و النوع
 Percentage Distribution of Employed Persons (15 Years & above) according to Main Occupation And Gender

Figure No. (10)

شكل رقم (١٠)

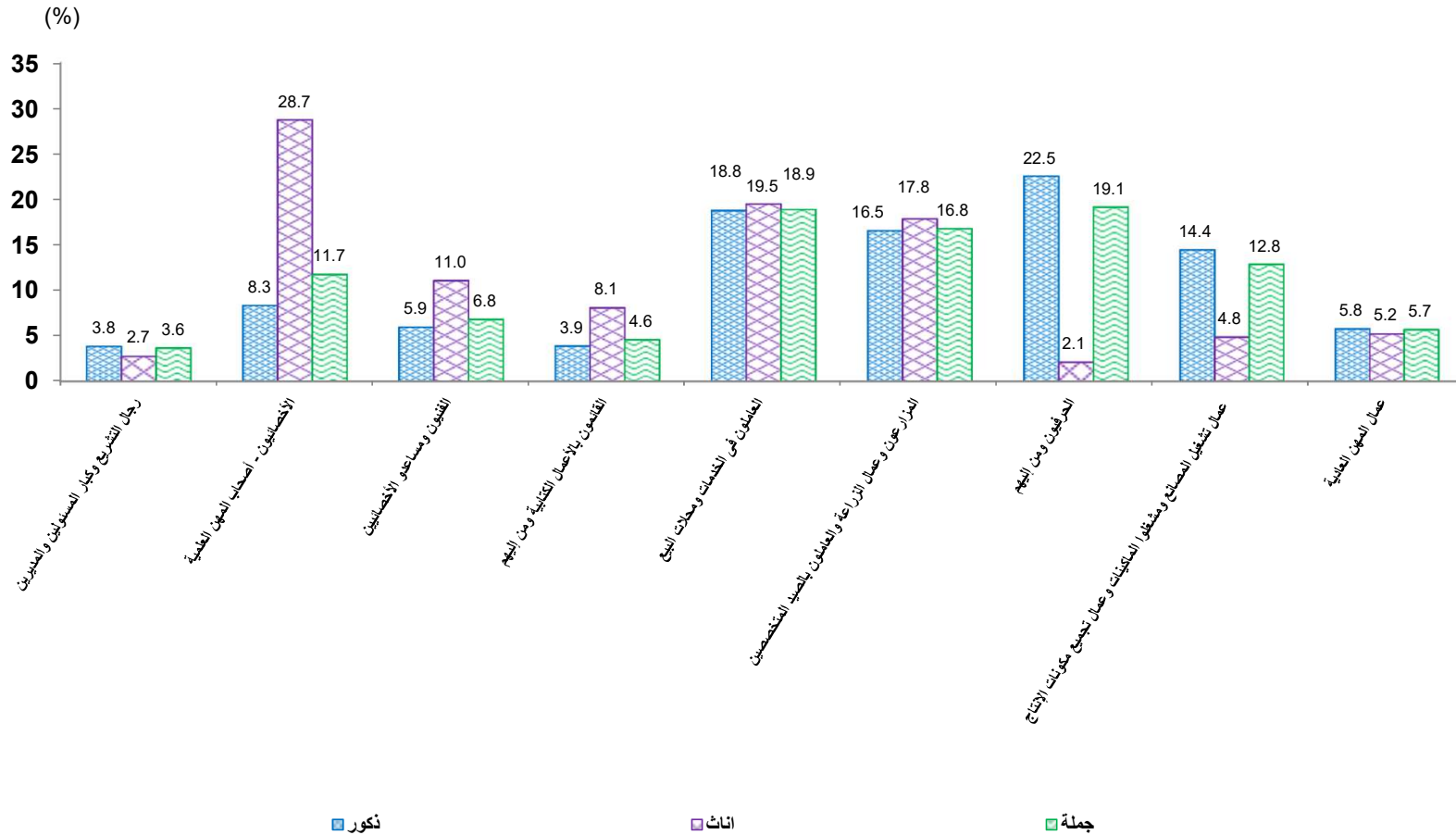

التوزيع النسبي للمشتغلين (١٥ سنة فأكثر) طبقاً لأنشطة النشاط الاقتصادي، الأقاليم الجغرافية والنوع

Percentage Distribution of Employed Persons (15 Years & above) According to Economic Activity · Geographical Regions and Gender

Table No. (17)

جدول رقم (١٧)

Geographical Regions	Gender	Economic Activity											النوع	الأقاليم الجغرافية
		الوساطة المالية والتأمين	المعلومات والاتصالات	خدمات الإقامة	النقل والتخزين	تجارة الجملة والتجزئة وإصلاح المركبات ذات المحركات والدراجات النارية	التشييد والبناء	الإمداد المائي وشبكات الصرف الصحي وإدارة ومعالجة النفايات	إمدادات الكهرباء والغاز والبخار وإمدادات تكييف الهواء	الصناعات التحويلية	التعدين واستغلال المعاجير	الزراعة وإستغلال الغابات وقطع الأشجار وصيد الأسماك		
		Financial and insurance activities	Information and communication	Accommodation and food services activities	Transportation and storage	Wholesale and retail trade, repair of motor vehicles and motorcycles	Construction	Water supply, sewerage, waste management and remediation activities	Electricity, gaz, steam and air conditioning supply	Manufacturing	Mining and quarrying	Agriculture, forestry and fishing		
Total Egypt	Male	0.6	0.7	3.8	10.9	15.7	16.1	1.0	1.0	14.1	0.3	18.1	ذكور	الإجمالي العام
	Female	1.3	1.3	0.9	0.5	16.2	0.6	0.7	0.3	8.3	0.0	18.7	إناث	
	Total	0.7	0.8	3.3	9.2	15.8	13.5	1.0	0.9	13.2	0.2	18.2	إجمالي	
Urban Governorates	Male	1.0	1.3	5.5	14.0	21.3	12.7	1.3	1.4	17.1	0.1	0.9	ذكور	المحافظات الحضرية
	Female	2.2	3.0	1.3	1.8	14.6	2.4	1.1	0.8	12.8	0.0	0.0	إناث	
	Total	1.2	1.7	4.6	11.5	20.0	10.6	1.3	1.3	16.3	0.1	0.7	جملة	
Urban Lower Egypt	Male	0.5	0.8	4.0	11.0	22.4	11.5	0.5	1.6	19.1	0.1	8.6	ذكور	حضر الوجه البحري
	Female	1.2	0.9	1.4	0.5	14.7	0.4	0.8	0.2	10.4	0.0	5.6	إناث	
	Total	0.7	0.8	3.4	8.9	20.8	9.3	0.5	1.3	17.4	0.1	8.0	جملة	
Rural Lower Egypt	Male	0.5	0.7	2.6	11.0	12.5	12.4	1.1	1.0	15.8	0.1	25.6	ذكور	ريف الوجه البحري
	Female	0.6	0.5	0.5	0.1	17.4	0.0	0.9	0.3	7.8	0.0	31.6	إناث	
	Total	0.5	0.6	2.2	9.0	13.4	10.1	1.1	0.8	14.4	0.1	26.7	جملة	
Urban Upper Egypt	Male	1.3	1.0	5.4	11.9	20.5	18.1	0.6	0.9	14.3	0.2	6.7	ذكور	حضر الوجه القبلي
	Female	3.1	2.9	1.0	0.2	14.9	0.2	0.5	0.0	7.0	0.0	2.9	إناث	
	Total	1.6	1.3	4.8	10.1	19.6	15.4	0.6	0.8	13.1	0.2	6.1	جملة	
Rural Upper Egypt	Male	0.3	0.4	3.3	8.4	10.7	24.1	1.0	0.5	8.2	0.6	29.2	ذكور	ريف الوجه القبلي
	Female	0.6	0.2	0.9	0.0	17.9	0.0	0.0	0.2	3.1	0.0	37.8	إناث	
	Total	0.4	0.3	3.0	7.5	11.5	21.4	0.9	0.5	7.6	0.6	30.1	جملة	
Urban Frontier Gov.	Male	1.6	0.5	10.3	11.7	15.9	10.3	2.5	1.6	5.9	1.9	10.8	ذكور	حضر محافظات الحدود
	Female	0.0	0.0	3.3	0.0	12.8	0.0	0.0	0.0	0.0	0.0	1.6	إناث	
	Total	1.3	0.4	9.2	9.9	15.4	8.7	2.1	1.3	5.0	1.6	9.4	جملة	
Rural Frontier Gov.	Male	0.0	0.6	3.2	6.9	15.5	13.6	2.8	0.6	0.6	1.2	31.0	ذكور	ريف محافظات الحدود
	Female	0.0	0.0	0.0	0.0	10.2	0.0	0.0	0.0	0.0	0.0	0.0	إناث	
	Total	0.0	0.6	2.9	6.3	15.0	12.3	2.6	0.6	0.6	1.1	28.0	جملة	
Total Urban	Male	0.9	1.1	5.1	12.4	21.3	13.9	0.9	1.3	16.7	0.2	5.1	ذكور	جملة الحضر
	Female	2.1	2.3	1.3	1.0	14.7	1.2	0.8	0.4	10.5	0.0	2.5	إناث	
	Total	1.2	1.3	4.4	10.3	20.0	11.6	0.9	1.1	15.5	0.1	4.6	جملة	
Total Rural	Male	0.4	0.5	2.9	9.8	11.7	17.6	1.1	0.8	12.3	0.3	27.2	ذكور	جملة الريف
	Female	0.6	0.4	0.6	0.1	17.5	0.0	0.6	0.2	6.3	0.0	33.4	إناث	
	Total	0.4	0.5	2.6	8.3	12.6	14.9	1.0	0.7	11.4	0.3	28.2	جملة	

التوزيع النسبي للمشتغلين (١٥ سنة فأكثر) طبقاً لأنقسام النشاط الاقتصادي، الأقاليم الجغرافية والنوع

Percentage Distribution of Employed Persons (15 Years & above) According to Economic Activity, Geographical Regions And Gender

Cont. Table No. (17)

تابع جدول رقم (١٧)

Geographical Regions	Gender	جملة أفراد العينة (المشتغلين) ..Total No(Employed) Of Sample		Economic Activity							أنقسام النشاط الاقتصادي					النوع	الأقاليم الجغرافية
		نسبة العمود %	العدد No.,	أنشطة غير كاملة التوصيف	المنظمات والهيئات الدولية والإقليمية والسفارات والتكتليات الأجنبية	خدمات أفراد الخدمة المنزلية الخاصة للأسر	أنشطة الخدمات الأخرى	أنشطة الفنون والإبداع والتسليّة	الصحة وأنشطة العمل الإجتماعي	التعليم	الإدارة العامة والدفاع والضمان الإجتماعي الإجباري	الأنشطة الإدارية وخدمات الدعم	الأنشطة العلمية والتقنية المتخصصة	العقارات والتأجير			
															Activities incomplete characterization		
Total Egypt	Male	100	17207	0.2	0.0	0.9	2.8	0.6	1.5	4.3	3.8	1.2	2.1	0.3	ذكور	الإجمالي العام	
	Female	100	3450	0.2	0.0	3.2	1.2	0.6	13.9	23.3	5.9	0.8	2.1	0.1	إناث		
	Total	100	20657	0.2	0.0	1.3	2.5	0.6	3.6	7.5	4.2	1.1	2.1	0.3	جملة		
Urban Governorates	Male	16.2	2788	0.5	0.0	2.7	3.3	1.0	1.8	3.4	3.6	2.3	4.0	0.6	ذكور	المحافظات الحضرية	
	Female	20.5	707	0.6	0.0	7.1	3.3	0.9	12.4	22.3	6.9	2.0	4.2	0.4	إناث		
	Total	16.9	3495	0.5	0.0	3.6	3.3	1.0	3.9	7.3	4.3	2.3	4.0	0.5	جملة		
Urban Lower Egypt	Male	12.2	2094	0.1	0.0	0.4	2.7	0.6	2.5	5.3	4.0	0.7	3.2	0.3	ذكور	حضر الوجه البحري	
	Female	15.3	529	0.0	0.0	3.2	1.5	0.4	17.8	28.9	8.6	0.6	3.0	0.0	إناث		
	Total	12.7	2623	0.1	0.0	1.0	2.5	0.6	5.6	10.0	4.9	0.7	3.2	0.3	جملة		
Rural Lower Egypt	Male	31.9	5496	0.2	0.0	0.3	2.9	0.6	1.5	4.4	4.1	1.2	1.4	0.2	ذكور	ريف الوجه البحري	
	Female	35.5	1224	0.1	0.0	1.7	0.2	0.6	13.7	19.1	4.2	0.1	0.7	0.0	إناث		
	Total	32.5	6720	0.2	0.0	0.6	2.4	0.6	3.7	7.1	4.1	1.0	1.3	0.2	جملة		
Urban Upper Egypt	Male	12.4	2132	0.3	0.0	1.1	2.8	1.0	1.4	4.4	3.7	1.2	2.6	0.4	ذكور	حضر الوجه القبلي	
	Female	11.2	387	0.0	0.0	5.0	0.3	0.5	14.1	32.6	9.4	1.9	3.4	0.0	إناث		
	Total	12.2	2518	0.2	0.0	1.7	2.4	0.9	3.4	8.8	4.6	1.3	2.8	0.4	جملة		
Rural Upper Egypt	Male	26.2	4503	0.2	0.0	0.5	2.2	0.3	0.8	4.0	3.3	0.7	1.0	0.2	ذكور	ريف الوجه القبلي	
	Female	16.6	572	0.0	0.0	0.7	1.2	0.7	12.0	20.8	2.9	0.0	1.1	0.0	إناث		
	Total	24.6	5076	0.2	0.0	0.5	2.1	0.3	2.1	5.9	3.3	0.6	1.1	0.1	جملة		
Urban Frontier Gov.	Male	0.7	129	0.6	0.0	0.0	3.3	0.0	2.9	6.9	11.7	0.0	0.7	1.0	ذكور	حضر محافظات الحدود	
	Female	0.7	24	0.0	0.0	0.0	0.0	0.0	21.2	48.3	12.7	0.0	0.0	0.0	إناث		
	Total	0.7	153	0.5	0.0	0.0	2.8	0.0	5.7	13.3	11.9	0.0	0.6	0.9	جملة		
Rural Frontier Gov.	Male	0.4	65	0.0	0.0	0.6	0.6	1.7	3.2	7.8	8.8	0.6	0.6	0.0	ذكور	ريف محافظات الحدود	
	Female	0.2	7	0.0	0.0	0.0	0.0	0.0	23.6	61.0	5.1	0.0	0.0	0.0	إناث		
	Total	0.3	72	0.0	0.0	0.5	0.6	1.5	5.2	12.8	8.5	0.5	0.6	0.0	جملة		
Total Urban	Male	41.5	7143	0.3	0.0	1.5	3.0	0.9	1.9	4.3	3.9	1.5	3.3	0.5	ذكور	جملة الحضر	
	Female	47.7	1647	0.3	0.0	5.2	2.0	0.6	14.7	27.2	8.1	1.5	3.6	0.2	إناث		
	Total	42.5	8790	0.3	0.0	2.2	2.8	0.8	4.3	8.6	4.7	1.5	3.4	0.4	جملة		
Total Rural	Male	58.5	10064	0.2	0.0	0.4	2.6	0.4	1.2	4.2	3.8	1.0	1.3	0.2	ذكور	جملة الريف	
	Female	52.3	1803	0.1	0.0	1.4	0.5	0.6	13.2	19.8	3.8	0.1	0.8	0.0	إناث		
	Total	57.5	11868	0.2	0.0	0.6	2.3	0.5	3.0	6.6	3.8	0.8	1.2	0.2	جملة		

CAPMAS

٥٠

* Figures may not be exactly summed up to the indicated totals due to approximation.

* أرقام التغيير نتائج بحوث آيا أين الجملة. لا تساوي حاصل جمع المكونات وذلك نتيجة للتقريب.

التوزيع النسبي للمشتغلين (١٥ سنة فأكثر) طبقاً لأقسام النشاط الإقتصادي

Percentage Distribution of Employed Persons (15 Years & above) according to Economic Activity

Figure No. (11)

شكل رقم (١١)

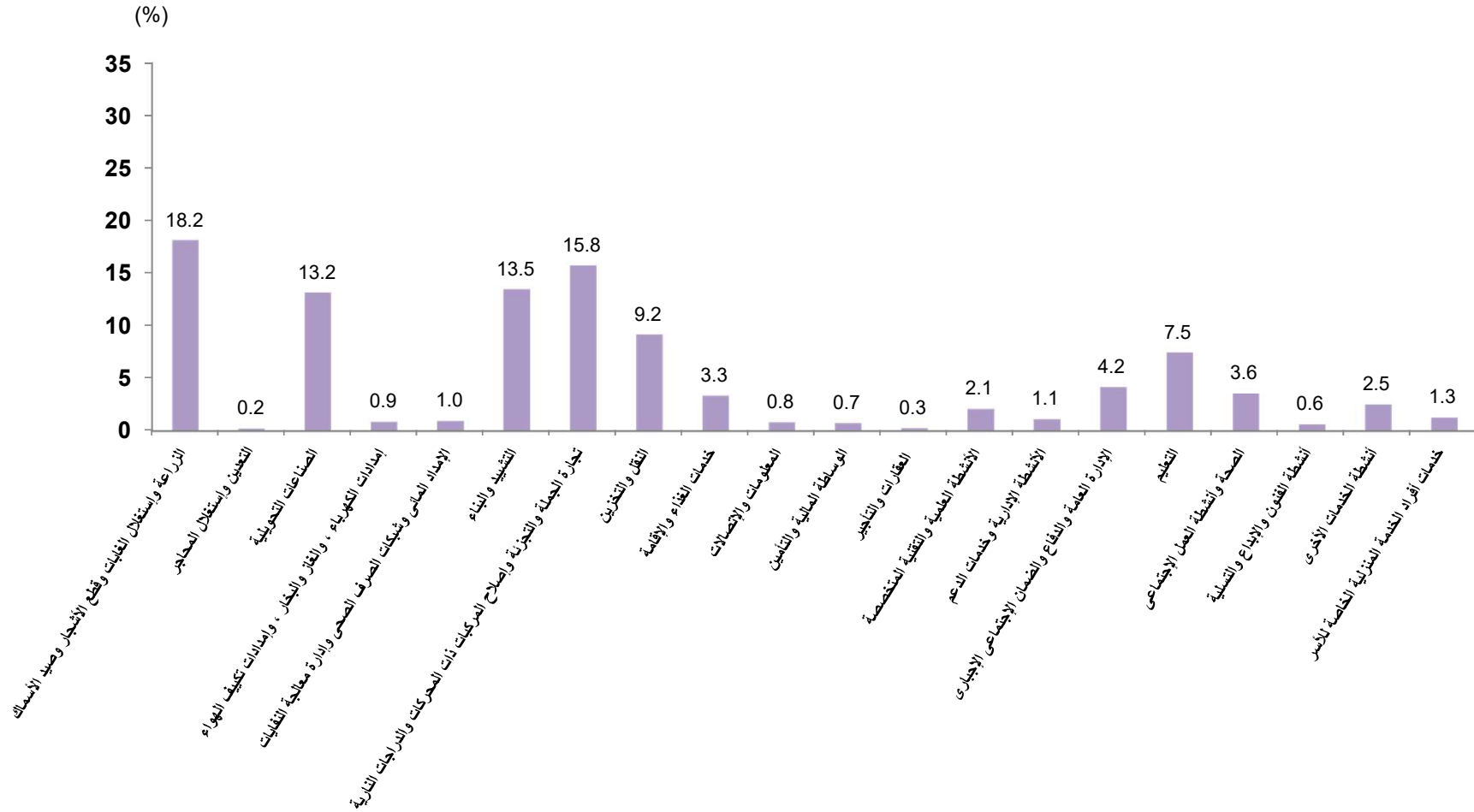

التوزيع النسبي للمشتغلين (١٥ سنة فأكثر) طبقاً لنوع القطاع، الأقاليم الجغرافية والنوع

Percentage Distribution of Employed Persons (15 Years & above) According to Sector, Geographical Regions and Gender

Table No. (18)

جدول رقم (١٨)

Geographical Regions	Gender	(المشتغلين) جملة أفراد العينة Total No., Of Sample (Employed)		Sector القطاع						النوع	الأقاليم الجغرافية
		نسبة العمود Column %	العدد No.,	%	أخرى Other	خاص Private		عام Public	حكومي Governmental		
						خارج المنشآت Outside Establishments	داخل المنشآت Inside Establishments				
Total Egypt	Male	100	17207	100	0.3	48.0	36.8	3.0	11.9	ذكور	إجمالي الجمهورية
	Female	100	3450	100	0.8	27.5	35.7	1.5	34.6	إناث	
	Total	100	20657	100	0.4	44.5	36.6	2.8	15.7	جملة	
Urban Governorates	Male	16.2	2788	100	0.4	28.3	53.9	5.4	12.0	ذكور	المعافظات الحضرية
	Female	20.5	707	100	0.5	14.2	52.2	2.2	30.9	إناث	
	Total	16.9	3495	100	0.4	25.4	53.5	4.8	15.9	جملة	
Urban Lower Egypt	Male	12.2	2094	100	0.4	34.3	48.0	3.8	13.5	ذكور	حضر الوجه البحري
	Female	15.3	529	100	1.0	12.9	38.6	2.5	45.0	إناث	
	Total	12.7	2623	100	0.5	30.0	46.1	3.5	19.9	جملة	
Rural Lower Egypt	Male	31.9	5496	100	0.4	50.5	33.7	3.1	12.3	ذكور	ريف الوجه البحري
	Female	35.5	1224	100	0.9	37.0	29.1	1.3	31.7	إناث	
	Total	32.5	6720	100	0.5	48.0	32.9	2.8	15.8	جملة	
Urban Upper Egypt	Male	12.4	2132	100	0.1	43.1	41.8	2.0	13.0	ذكور	حضر الوجه القبلي
	Female	11.2	387	100	0.0	17.9	38.6	1.1	42.4	إناث	
	Total	12.2	2518	100	0.1	39.2	41.3	1.9	17.5	جملة	
Rural Upper Egypt	Male	26.2	4503	100	0.1	66.0	22.8	1.4	9.7	ذكور	ريف الوجه القبلي
	Female	16.6	572	100	1.1	45.0	25.5	0.2	28.2	إناث	
	Total	24.6	5076	100	0.3	63.6	23.1	1.2	11.8	جملة	
Urban Frontier Gov.	Male	0.7	129	100	0.0	31.9	36.3	7.4	24.5	ذكور	حضر محافظات الحدود
	Female	0.7	24	100	0.0	1.6	20.6	2.6	75.3	إناث	
	Total	0.7	153	100	0.0	27.2	33.8	6.6	32.4	جملة	
Rural Frontier Gov.	Male	0.4	65	100	0.0	58.5	17.2	3.8	20.6	ذكور	ريف محافظات الحدود
	Female	0.2	7	100	5.1	10.2	13.5	0.0	71.2	إناث	
	Total	0.3	72	100	0.5	53.9	16.8	3.4	25.4	جملة	
Total Urban	Male	41.5	7143	100	0.3	34.5	48.3	4.0	13.0	ذكور	جملة الحضر
	Female	47.7	1647	100	0.5	14.4	44.2	2.1	38.8	إناث	
	Total	42.5	8790	100	0.3	30.8	47.5	3.6	17.8	جملة	
Total Rural	Male	58.5	10064	100	0.3	57.5	28.7	2.3	11.2	ذكور	جملة الريف
	Female	52.3	1803	100	1.0	39.4	27.9	0.9	30.7	إناث	
	Total	57.5	11868	100	0.4	54.7	28.6	2.1	14.2	جملة	

التوزيع النسبي للمشتغلين (١٥ سنة فأكثر) وفقاً للاستقرار في العمل ، القطاع والنوع

Percentage Distribution of Employed Persons (15 Years & above) According to work stability by Sector And Gender

Table No. (19)

جدول رقم (١٩)

Work Stability	Gender	جملة افراد العينة (المشتغلين) Total No., Of Sample (Employed)		القِطَاع						النوع	الاستقرار في العمل
		نسبة العمود Column %	العدد No.,	% %	أخرى Other	خاص		عام Public	حكومي Governmental		
						Private					
						خارج المنشآت Outside Establishments	داخل المنشآت Inside Establishments				
Total	Male	100	17207	100	0.3	48.0	36.8	3.0	11.9	ذكور	الإجمالي
	Female	100	3450	100	0.8	27.5	35.7	1.5	34.6	إناث	
	Total	100	20657	100	0.4	44.5	36.6	2.8	15.7	جملة	
Permanent	Male	66.7	11482	100	0.3	34.6	43.5	4.1	17.5	ذكور	دائم
	Female	82.9	2861	100	0.7	23.8	33.5	1.7	40.3	إناث	
	Total	69.4	14343	100	0.4	32.5	41.5	3.6	22.1	جملة	
Temporarily	Male	10.7	1846	100	0.8	25.0	69.6	2.6	1.9	ذكور	مؤقت
	Female	9.7	336	100	2.2	10.8	74.6	1.2	11.2	إناث	
	Total	10.6	2182	100	1.0	22.8	70.4	2.4	3.4	جملة	
Seasonal	Male	1.8	301	100	1.2	78.4	19.4	0.0	1.0	ذكور	موسمي
	Female	1.7	59	100	0.0	63.4	34.7	0.0	1.9	إناث	
	Total	1.7	360	100	1.0	76.0	21.9	0.0	1.2	جملة	
Casual	Male	20.8	3578	100	0.0	100.0	0.0	0.0	0.0	ذكور	متقطع
	Female	5.6	194	100	0.0	100.0	0.0	0.0	0.0	إناث	
	Total	18.3	3772	100	0.0	100.0	0.0	0.0	0.0	جملة	

التوزيع النسبي للمشتغلين (١٥ سنة فأكثر) وفقاً لعدد ساعات العمل الاسبوعية، الحالة العملية والنوع

Percentage Distribution of Employed Persons (15 Years & above) According to Weekly Working Hours by Employment Status and Gender

Table No. (20)

جدول رقم (٢٠)

Employment Status	Gender	جملة أفراد العينة (المشتغلين) Total No., Of(Employed) Sample		عدد ساعات العمل الاسبوعية Number of Weekly Working Hours					النوع	الحالة العملية
		نسبة العمود Column %	العدد No.	%	35 +	15 - 34	1 - 14	*0		
Total	Male	100	17207	100	76.6	13.6	9.0	0.9	ذكور	الإجمالي
	Female	100	3450	100	67.1	18.7	13.3	0.8	إناث	
	Total	100	20657	100	75.0	14.4	9.7	0.9	جملة	
Employee	Male	74.5	12812	100	77.8	12.5	8.8	1.0	ذكور	يعمل بأجر
	Female	68.9	2376	100	76.8	11.7	10.5	1.0	إناث	
	Total	73.5	15188	100	77.6	12.4	9.0	1.0	جملة	
Employer	Male	4.1	705	100	75.8	12.7	11.2	0.3	ذكور	صاحب عمل ويديره ويستخدم آخرين
	Female	1.3	45	100	70.2	19.3	10.5	0.0	إناث	
	Total	3.6	749	100	75.5	13.1	11.2	0.3	جملة	
Self Employed	Male	19.9	3422	100	73.5	16.5	9.0	1.0	ذكور	يعمل لحسابه ولا يستخدم احد
	Female	14.3	495	100	56.3	28.5	14.2	1.0	إناث	
	Total	19.0	3916	100	71.3	18.0	9.7	1.0	جملة	
Contributing family activity	Male	1.6	269	100	58.1	29.9	12.0	0.0	ذكور	يعمل في مشروع أسري بدون أجر
	Female	15.5	534	100	33.7	40.8	25.3	0.2	إناث	
	Total	3.9	803	100	41.9	37.1	20.8	0.1	جملة	

* تعنى لم يعمل خلال الأسبوع المرجعي - ولكنه مرتبط بعمل

* Means did not work during the reference week - but he has work

التوزيع النسبي للمشتغلين (١٥ سنة فأكثر) وفقاً لعدد ساعات العمل الأسبوعية والحالة العملية

التوزيع النسبي للمشتغلين (١٥ سنة فأكثر) طبقاً للقطاع والنوع

Percentage Distribution of Employed Persons (15 Years & above) according to Weekly Working Hours by Employment Status

Percentage Distribution of Employed Persons (15 Years & above) according to Sector and Gender

Figure No. (13)

شكل رقم (١٣)

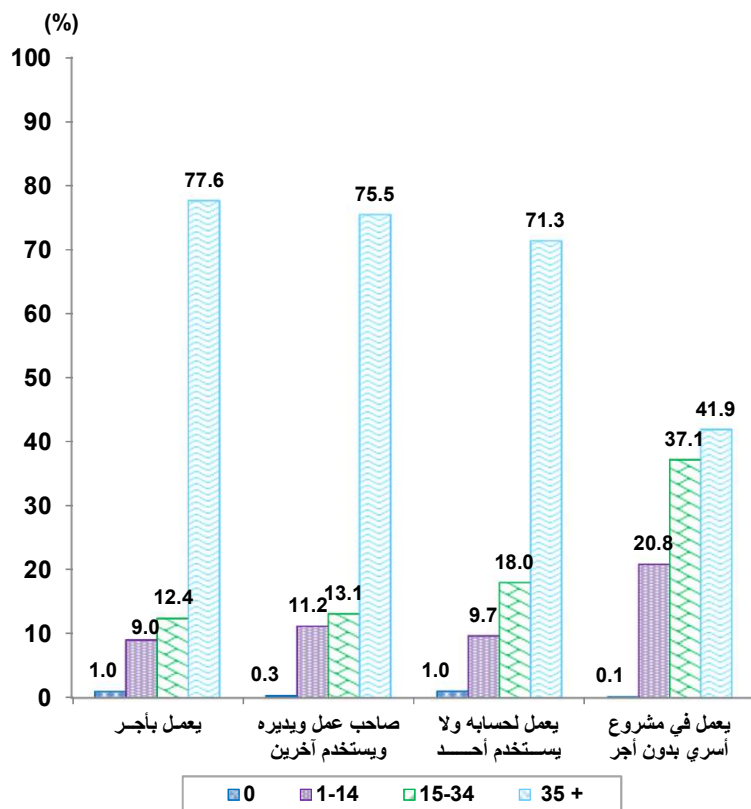
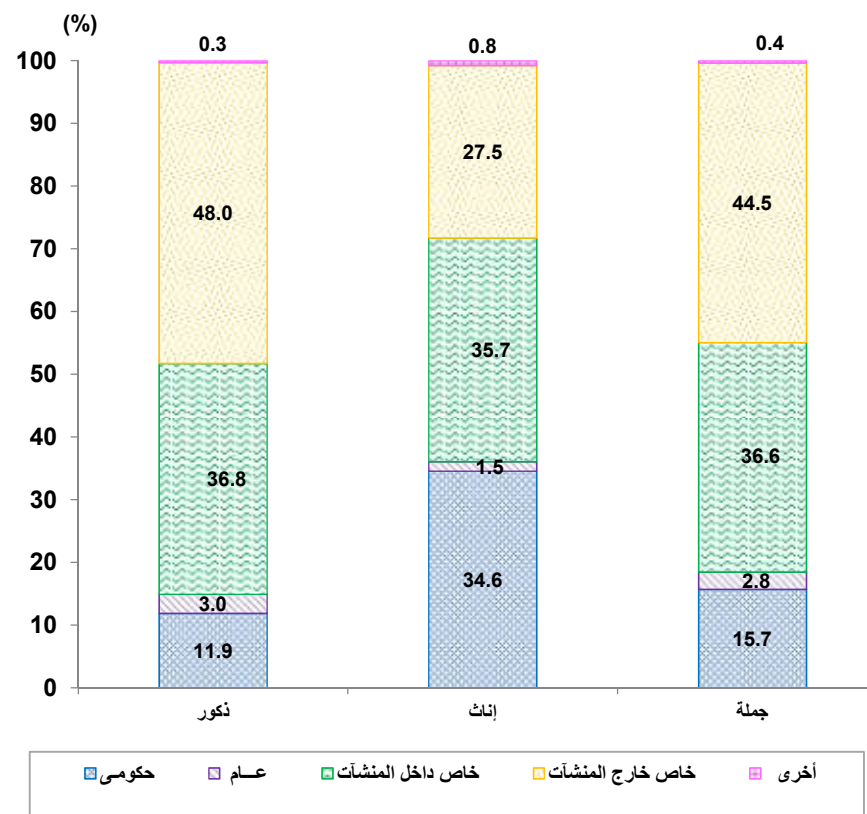

Figure No. (12)

شكل رقم (١٢)



متوسط عدد ساعات العمل الأسبوعية للمشتغلين طبقاً لأقسام النشاط الاقتصادي والحالة العملية

Average Working Hours for Employed Persons by Economic Activity and Employment Status

Table No. (21)

جدول رقم (٢١)

Employment Status الحالة العملية	جملة أفراد العينة (المشتغلين) Total No., Of Sample (Employed)		متوسط ساعات العمل الأسبوعية Average Weekly working Hours				أقسام النشاط الاقتصادي
	نسبة العمود Column %	العدد No.	يعمل في مشروع أسري بلون أجر	يعمل لحسابه ولا يستخدم أحد	صاحب عمل ويديره ويستخدم آخرين	يعمل بأجر	
Economic Activity			contributing family activity	self employed	Employer	Employee	
Total	100	20657	29.0	40.8	44.1	42.1	الإجمالي العام
Agriculture, forestry and fishing	18.2	3750	27.5	40.3	42.0	39.5	الزراعة وإستغلال الغابات وقطع الأشجار وصيد الأسماك
Mining and quarrying	0.2	45	0.0	0.0	0.0	46.1	التعدين وإستغلال المحاجر
Manufacturing	13.2	2717	40.6	39.1	45.0	44.7	الصناعات التحويلية
Electricity, gaz,steam and air conditioning supply	0.9	182	0.0	0.0	0.0	44.9	إمدادات الكهرباء ، والغاز والبخار ، وإمدادات تكييف الهواء
Water supply,sewerage,waste management and remediation activities	1.0	198	40.0	44.2	37.3	41.8	الإمداد المائي وشبكات الصرف الصحي وإدارة معالجة النفايات
Construction	13.5	2789	52.7	35.3	45.1	39.3	التشييد والبناء
Wholesale and retail trade, repair of motor vehicles and motorcycles	15.8	3254	31.3	42.5	45.2	44.5	تجارة الجملة والتجزئة والإصلاح للمركبات ذات المحركات والدراجات النارية
Transportation and storage	9.2	1893	32.3	44.8	44.4	43.8	النقل والتخزين
Accommodation and food services activities	3.3	691	34.5	45.4	47.1	45.0	خدمات الغذاء والإقامة
Information and communication	0.8	172	72.0	37.9	53.2	45.3	المعلومات والاتصالات
Financial and insurance activities	0.7	153	0.0	40.0	0.0	42.4	الوساطة المالية والتأمين
Real estate activities	0.3	56	0.0	40.5	43.7	45.6	العقارات والتأجير
Professional scientific and technical activities	2.1	436	20.9	36.2	35.3	41.5	الأنشطة العلمية والتقنية المتخصصة
Adminstratve and support service activities	1.1	228	3.0	33.8	58.0	44.4	الأنشطة الإدارية وخدمات الدعم
Public adminstration and defence / compulsory social security	4.2	863	0.0	40.0	0.0	42.6	الإدارة العامة والدفاع والضمان الإجتماعى الإجبارى
Education	7.5	1539	40.0	28.2	27.6	38.9	التعليم
Human health and social work activities	3.6	736	35.0	39.5	45.5	40.9	الصحة وأنشطة العمل الإجتماعى
Arts, entertainment and recreation	0.6	127	0.0	40.8	60.0	41.1	أنشطة الفنون والإبداع والتسليه
Other service activities	2.5	516	38.3	37.8	47.1	42.3	أنشطة الخدمات الأخرى
Activities of households as employers undifferentiatid goods and services	1.3	262	17.4	26.4	48.0	46.6	خدمات أفراد الخدمة المنزلية الخاصة للأسر
Activities of extraterritorial organizations and Consulates	0.0	2.3	0.0	0.0	0.0	42.8	المنظمات والهيئات الدولية والإقليمية والسفارات والقنصليات الأجنبية
Activities incomplete characterization	0.2	46	0.0	38.1	37.7	45.6	أنشطة غير كاملة التوصيف

* Figures may not be exactly summed up to the indicated totals due to approximation.

*نظراً لتكبير مقياس حيلة البحث اليافعين الجملة تم لا تساوى حاصل جمع المكونات وذلك نتيجة للتقريب.

جداول المشغلين بأجر Employees Tables

مؤشرات جودة العمل للمشتغلين بأجر (١٥ سنة فأكثر) طبقاً للقطاع والنوع

Work Quality Indicators for Employees (15 Years & above) According to Sector and Gender

Table No. (22)

جدول رقم (٢٢)

Indicator (%)	Gender	الإجمالي Total	Sector القطاع				النوع	المؤشر (%)	
			أخرى Others	Private خاص		عام Public			حكومي Governmental
				خارج المنشآت Outside Establishments	داخل المنشآت Inside Establishments				
Percent of participants with Social insurance	Male	34.3	37.6	9.1	29.9	84.9	96.7	ذكور	نسبة المشاركين في التأمينات الاجتماعية
	Female	60.0	33.7	2.9	26.1	84.6	95.4	إناث	
	Total	38.3	36.3	8.8	29.3	84.9	96.2	جملة	
Percent of participants with health insurance	Male	28.9	29.4	2.7	23.1	82.9	96.6	ذكور	نسبة المشاركين في التأمين الصحي
	Female	57.8	33.7	3.4	20.5	83.2	95.1	إناث	
	Total	33.4	30.9	2.8	22.7	83.0	96.1	جملة	
Percent of employed who have legal contract	Male	29.9	32.2	1.4	27.4	87.1	94.8	ذكور	نسبة العاملين بعقد قانوني
	Female	60.7	60.8	2.9	27.5	89.1	95.0	إناث	
	Total	34.7	41.7	1.5	27.4	87.3	94.9	جملة	
Percent of employed who have permanent work	Male	59.4	62.9	28.0	73.6	90.8	98.1	ذكور	نسبة العاملين في عمل دائم
	Female	82.3	63.5	46.0	71.9	92.4	96.7	إناث	
	Total	63.0	63.1	28.8	73.3	90.9	97.6	جملة	

* Figures may not be exactly summed up to the indicated totals due to approximation.

*نظراً لتكبير نتائج عينة البحث، أياً فإنَّ الإجماليَّة قد لا تساوي حاصل جمع المكونات وذلك نتيجة للتقريب.

مؤشرات جودة العمل للمشتغلين بأجر (١٥ سنة فأكثر) طبقاً للنوع

Work Quality Indicators for Employees (15 Years & above) According to Gender

Figure No. (14)

شكل رقم (١٤)

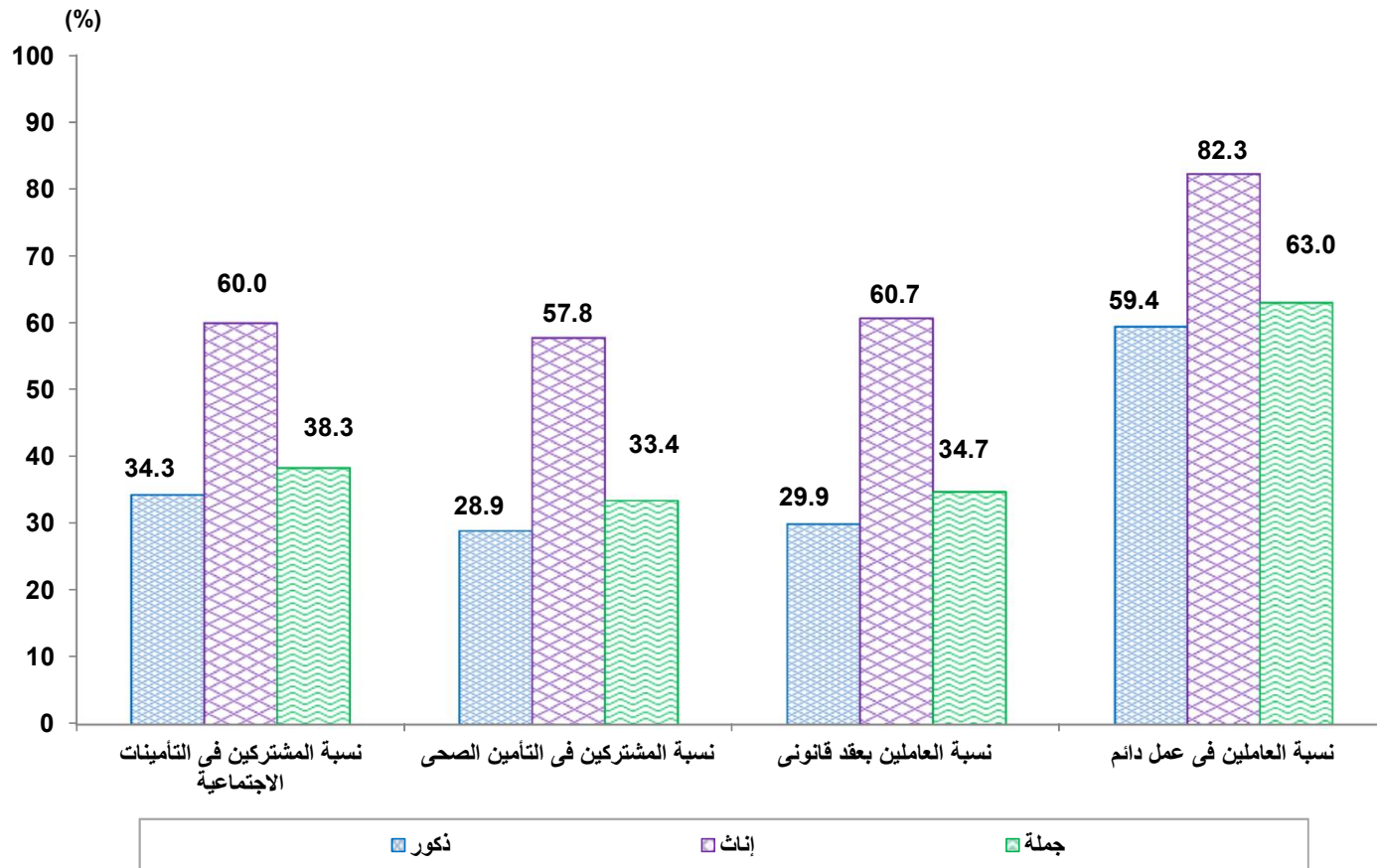

التوزيع النسبي للمشتغلين بأجر (15 سنة فأكثر) طبقاً لنوع القطاع ، الأقاليم الجغرافية والنوع

Percentage Distribution of Employees (15 Years & above) According to Sector, Geographical Regions and Gender

Table No. (23)

جدول رقم (23)

Geographical Regions	Gender	جملة أفراد العينة (المشتغلين بأجر)			Sector					النوع	الأقاليم الجغرافية
		Total of No. of sample (Employee)			أخرى Other	خاص		عام Public	حكومي Governmental		
		نسبة العمود Column %	العدد No.,	%		خارج المنشآت Outside Establishments	داخل المنشآت Inside Establishments				
Total Egypt	Male	100	12812	100	0.3	41.1	38.5	4.0	16.0	ذكور	إجمالي الجمهورية
	Female	100	2376	100	0.8	9.6	37.2	2.2	50.2	إناث	
	Total	100	15188	100	0.4	36.2	38.3	3.7	21.4	جملة	
Urban Governorates	Male	18.2	2329	100	0.4	23.8	54.9	6.5	14.4	ذكور	المحافظات الحضرية
	Female	26.3	626	100	0.4	9.0	53.1	2.5	35.0	إناث	
	Total	19.5	2955	100	0.4	20.7	54.5	5.6	18.8	جملة	
Urban Lower Egypt	Male	11.8	1510	100	0.5	28.8	46.7	5.2	18.8	ذكور	حضر الوجه البحرى
	Female	17.9	426	100	1.0	4.6	35.4	3.1	55.9	إناث	
	Total	12.8	1937	100	0.6	23.5	44.2	4.8	26.9	جملة	
Rural Lower Egypt	Male	30.1	3857	100	0.4	40.6	37.1	4.4	17.5	ذكور	ريف الوجه البحرى
	Female	30.1	716	100	0.9	15.2	27.5	2.2	54.2	إناث	
	Total	30.1	4573	100	0.5	36.6	35.6	4.1	23.2	جملة	
Urban Upper Egypt	Male	12.5	1598	100	0.2	36.3	43.5	2.7	17.3	ذكور	حضر الوجه القبلى
	Female	13.4	320	100	0.0	7.0	40.3	1.4	51.3	إناث	
	Total	12.6	1918	100	0.1	31.5	43.0	2.5	23.0	جملة	
Rural Upper Egypt	Male	26.3	3365	100	0.2	61.9	23.1	1.8	13.0	ذكور	ريف الوجه القبلى
	Female	10.9	260	100	2.5	8.0	27.1	0.4	62.0	إناث	
	Total	23.9	3625	100	0.3	58.0	23.4	1.7	16.5	جملة	
Urban Frontier Gov.	Male	0.8	107	100	0.0	26.0	35.5	8.9	29.6	ذكور	حضر محافظات الحدود
	Female	0.9	22	100	0.0	0.0	18.1	2.7	79.2	إناث	
	Total	0.9	129	100	0.0	21.5	32.5	7.8	38.2	جملة	
Rural Frontier Gov.	Male	0.4	46	100	0.0	54.3	11.2	5.4	29.1	ذكور	ريف محافظات الحدود
	Female	0.2	6	100	6.3	6.3	0.0	0.0	87.5	إناث	
	Total	0.3	52	100	0.7	49.1	10.0	4.8	35.4	جملة	
Total Urban	Male	43.3	5544	100	0.4	28.8	49.0	5.1	16.7	ذكور	جملة الحضر
	Female	58.7	1394	100	0.5	7.1	44.2	2.4	45.8	إناث	
	Total	45.7	6939	100	0.4	24.5	48.0	4.6	22.6	جملة	
Total Rural	Male	56.7	7268	100	0.3	50.5	30.5	3.2	15.5	ذكور	جملة الريف
	Female	41.3	982	100	1.4	13.2	27.2	1.7	56.5	إناث	
	Total	54.3	8250	100	0.4	46.1	30.1	3.1	20.4	جملة	

جداول المتعطلين

Unemployment Tables

التوزيع النسبي للمتعطلين (١٥-٦٤ سنة) طبقاً لنوع التمتع، الأقاليم الجغرافية والنوع

Percentage Distribution of Unemployed Persons (15-64 years) according to Type of Unemployment, Geographical Regions and Gender

Table No. (24)

جدول رقم (٢٤)

	Gender	جملة عدد أفراد العينة (المتعطلين)		المتعطلون طبقاً لنوع التمتع			النوع	الأقاليم الجغرافية
		Total No., of Sample (unemployment)		Type of Unemployment				
		نسبة العمود Column %	العدد No.,	%	متعطل لم يسبق له العمل Never worked	متعطل سبق له العمل Worked before		
Total Egypt	Male	100	801	100	43.1	56.9	ذكور	إجمالي الجمهورية
	Female	100	653	100	71.0	29.0	إناث	
	Total	100	1454	100	55.9	44.1	جملة	
Urban Governorates	Male	32.4	259	100	36.4	63.6	ذكور	المعاليات الحضرية
	Female	26.5	173	100	63.2	36.8	إناث	
	Total	29.7	433	100	47.4	52.6	جملة	
Urban Lower Egypt	Male	15.6	125	100	47.5	52.5	ذكور	حضر الوجه البحري
	Female	19.3	126	100	71.4	28.6	إناث	
	Total	17.3	251	100	59.8	40.2	جملة	
Rural Lower Egypt	Male	27.1	217	100	48.3	51.7	ذكور	ريف الوجه البحري
	Female	25.8	169	100	75.7	24.3	إناث	
	Total	26.5	386	100	60.5	39.5	جملة	
urban upper egypt	Male	11.7	94	100	46.8	53.2	ذكور	حضر الوجه القبلي
	Female	15.0	98	100	64.1	35.9	إناث	
	Total	13.2	191	100	55.8	44.2	جملة	
Rural Upper Egypt	Male	11.6	93	100	38.6	61.4	ذكور	ريف الوجه القبلي
	Female	12.2	80	100	83.6	16.4	إناث	
	Total	11.9	173	100	59.9	40.1	جملة	
Urban Frontier Gov.	Male	1.4	12	100	54.3	45.7	ذكور	حضر محافظات الحدود
	Female	1.2	8	100	93.0	7.0	إناث	
	Total	1.3	20	100	70.4	29.6	جملة	
Rural Frontier Gov.	Male	0.2	2	100	50.0	50.0	ذكور	ريف محافظات الحدود
	Female	0.0	0	0	0.0	0.0	إناث	
	Total	0.1	2	100	50.0	50.0	جملة	
Total Urban	Male	61.1	490	100	41.7	58.3	ذكور	جملة الحضر
	Female	62.0	405	100	66.6	33.4	إناث	
	Total	61.5	894	100	53.2	46.8	جملة	
Total Rural	Male	38.9	312	100	45.4	54.6	ذكور	جملة الريف
	Female	38.0	249	100	78.2	21.8	إناث	
	Total	38.5	560	100	60.3	39.7	جملة	

التوزيع النسبي للمتطلين (١٥ - ٦٤ سنة) طبقاً لفئات السن ، الأقاليم الجغرافية والنوع

Percentage Distribution of Unemployed Persons (15 -64 Years) According to Age groups, Geographical Regions and Gender

Table No. (25)

جدول رقم (٢٥)

Geographical Regions	Gender	جملة عدد أفراد العينة (المتطلين)		Age groups فئات السن								النوع	الأقاليم الجغرافية
		Total No., Of Sample (unemployment)		%	60 - 64	50 - 59	40 - 49	30 - 39	25 - 29	20 - 24	15 - 19		
		نسبة العمود Column %	العدد No.										
Total Egypt	Male	100	801	100	0.5	6.3	9.4	19.0	20.3	33.3	11.3	ذكور	إجمالي الجمهورية
	Female	100	653	100	0.4	1.8	10.0	24.0	28.7	32.5	2.6	إناث	
	Total	100	1454	100	0.4	4.2	9.7	21.3	24.2	33.0	7.3	جملة	
Urban Governorates	Male	32.4	259	100	0.0	9.3	11.0	21.2	15.6	33.2	9.7	ذكور	المعافظات الحضرية
	Female	26.5	173	100	0.8	2.9	11.8	17.9	31.2	31.0	4.4	إناث	
	Total	29.7	433	100	0.3	6.7	11.3	19.8	22.0	32.3	7.5	جملة	
Urban Lower Egypt	Male	15.6	125	100	0.0	3.6	10.3	13.1	25.4	36.0	11.7	ذكور	حضر الوجه البحري
	Female	19.3	126	100	0.0	1.0	16.9	25.7	25.5	28.4	2.5	إناث	
	Total	17.3	251	100	0.0	2.2	13.7	19.5	25.4	32.1	7.0	جملة	
Rural Lower Egypt	Male	27.1	217	100	0.0	2.1	11.7	14.9	20.7	36.3	14.3	ذكور	ريف الوجه البحري
	Female	25.8	169	100	0.0	1.9	6.8	31.9	26.9	31.8	0.6	إناث	
	Total	26.5	386	100	0.0	2.0	9.5	22.5	23.5	34.3	8.2	جملة	
Urban Upper Egypt	Male	11.7	94	100	2.6	2.8	2.4	21.9	22.1	34.0	14.3	ذكور	حضر الوجه القبلي
	Female	15.0	98	100	1.2	1.2	9.0	18.8	25.5	40.6	3.7	إناث	
	Total	13.2	191	100	1.9	2.0	5.8	20.2	23.9	37.4	8.7	جملة	
Rural Upper Egypt	Male	11.6	93	100	1.3	14.9	4.6	26.2	23.9	23.5	5.7	ذكور	ريف الوجه القبلي
	Female	12.2	80	100	0.0	1.2	4.1	23.5	35.4	34.9	0.9	إناث	
	Total	11.9	173	100	0.7	8.4	4.4	24.9	29.3	28.9	3.4	جملة	
Urban Frontier Gov.	Male	1.4	12	100	0.0	5.2	14.3	30.9	15.6	28.8	5.2	ذكور	حضر محافظات الحدود
	Female	1.2	8	100	0.0	0.0	0.0	34.8	37.4	20.9	7.0	إناث	
	Total	1.3	20	100	0.0	3.0	8.4	32.5	24.7	25.5	5.9	جملة	
Rural Frontier Gov.	Male	0.2	2	100	0.0	0.0	0.0	26.2	26.2	23.8	23.8	ذكور	ريف محافظات الحدود
	Female	0.0	0	0	0.0	0.0	0.0	0.0	0.0	0.0	0.0	إناث	
	Total	0.1	2	100	0.0	0.0	0.0	26.2	26.2	23.8	23.8	جملة	
Total Urban	Male	61.1	490	100	0.5	6.5	9.3	19.5	19.3	33.9	11.0	ذكور	جملة الحضر
	Female	62.0	405	100	0.6	1.9	12.5	20.9	28.2	32.3	3.7	إناث	
	Total	61.5	894	100	0.6	4.3	10.7	20.1	23.4	33.2	7.6	جملة	
Total Rural	Male	38.9	312	100	0.4	5.9	9.5	18.3	21.7	32.4	11.8	ذكور	جملة الريف
	Female	38.0	249	100	0.0	1.6	6.0	29.2	29.7	32.8	0.7	إناث	
	Total	38.5	560	100	0.2	4.0	7.9	23.3	25.3	32.6	6.7	جملة	

التوزيع النسبي للمتطلين (١٥ - ٦٤ سنة) طبقاً للحالة التعليمية، الأقاليم الجغرافية والنوع

Percentage Distribution of Unemployed Persons (15- 64 years) According to Educational Status, Geographical Regions and Gender

Table No. (26)

جدول رقم (٢٦)

Geographical Regions	Gender	جملة عدد أفراد العينة (المتطلين)		الحالة التعليمية								النوع	الأقاليم الجغرافية
		Total No., Of Sample (unemployment)		Educational Status									
		نسبة العمود Column %	العدد No.	%	مؤهل جامعي ومؤهل فوق الجامعي	مؤهل فوق المتوسط وأقل من الجامعي	مؤهل متوسط فني	ثانوية عامة / ثانوية أزهريّة / General Azhari secondary	مؤهل أقل من المتوسط	يقرأ ويكتب وشهادة محو الأمية Read & Write	أبى Illiterate		
Total Egypt	Male	100	801	100	32.7	4.6	33.0	5.9	12.7	4.3	6.9	ذكور	إجمالي الجمهورية
	Female	100	653	100	58.6	5.9	23.2	2.0	5.1	1.9	3.2	إناث	
	Total	100	1454	100	44.7	5.2	28.5	4.1	9.2	3.2	5.2	جملة	
Urban Governorates	Male	32.4	259	100	32.3	7.0	29.3	8.3	11.4	5.6	6.1	ذكور	المحافظات الحضرية
	Female	26.5	173	100	58.0	5.3	23.0	3.0	4.9	3.6	2.2	إناث	
	Total	29.7	433	100	42.8	6.3	26.8	6.1	8.7	4.8	4.5	جملة	
Urban Lower Egypt	Male	15.6	125	100	40.5	5.7	28.7	2.8	14.8	2.9	4.7	ذكور	حضر الوجه البحري
	Female	19.3	126	100	56.1	5.8	23.3	1.7	9.0	1.7	2.5	إناث	
	Total	17.3	251	100	48.5	5.7	25.9	2.2	11.8	2.3	3.6	جملة	
Rural Lower Egypt	Male	27.1	217	100	25.8	3.2	36.4	8.3	14.6	5.2	6.6	ذكور	ريف الوجه البحري
	Female	25.8	169	100	55.3	3.3	30.8	2.0	4.7	0.6	3.3	إناث	
	Total	26.5	386	100	39.0	3.2	33.9	5.5	10.1	3.1	5.1	جملة	
Urban Upper Egypt	Male	11.7	94	100	36.3	1.9	33.0	2.3	13.2	3.3	9.9	ذكور	حضر الوجه القبلي
	Female	15.0	98	100	55.6	8.7	17.2	2.4	4.9	3.2	8.0	إناث	
	Total	13.2	191	100	46.4	5.4	24.8	2.4	8.9	3.3	8.9	جملة	
Rural Upper Egypt	Male	11.6	93	100	34.9	3.0	41.1	1.9	8.6	1.0	9.6	ذكور	ريف الوجه القبلي
	Female	12.2	80	100	74.1	9.7	14.9	0.0	0.0	0.0	1.2	إناث	
	Total	11.9	173	100	53.5	6.2	28.7	1.0	4.5	0.5	5.6	جملة	
Urban Frontier Gov.	Male	1.4	12	100	41.2	0.0	31.7	3.1	8.3	5.2	10.4	ذكور	حضر محافظات الحدود
	Female	1.2	8	100	65.2	0.0	20.9	0.0	13.9	0.0	0.0	إناث	
	Total	1.3	20	100	51.2	0.0	27.2	1.8	10.6	3.0	6.1	جملة	
Rural Frontier Gov.	Male	0.2	2	100	52.3	0.0	23.8	0.0	23.8	0.0	0.0	ذكور	ريف محافظات الحدود
	Female	0.0	0	0	0.0	0.0	0.0	0.0	0.0	0.0	0.0	إناث	
	Total	0.1	2	100	52.3	0.0	23.8	0.0	23.8	0.0	0.0	جملة	
Total Urban	Male	61.1	490	100	35.4	5.5	29.9	5.6	12.5	4.5	6.5	ذكور	جملة الحضر
	Female	62.0	405	100	56.9	6.2	21.7	2.4	6.3	2.8	3.6	إناث	
	Total	61.5	894	100	45.4	5.8	26.1	4.1	9.7	3.7	5.2	جملة	
Total Rural	Male	38.9	312	100	28.6	3.1	37.8	6.4	12.8	3.9	7.4	ذكور	جملة الريف
	Female	38.0	249	100	61.4	5.4	25.7	1.4	3.2	0.4	2.6	إناث	
	Total	38.5	560	100	43.5	4.1	32.3	4.1	8.4	2.3	5.2	جملة	

التوزيع النسبي للمتطلين (١٥ - ٦٤ سنة) طبقاً للحالة التعليمية

Percentage Distribution of Unemployed Persons (15- 64 years) according to Educational Status

Figure No. (15)

شكل رقم (١٥)

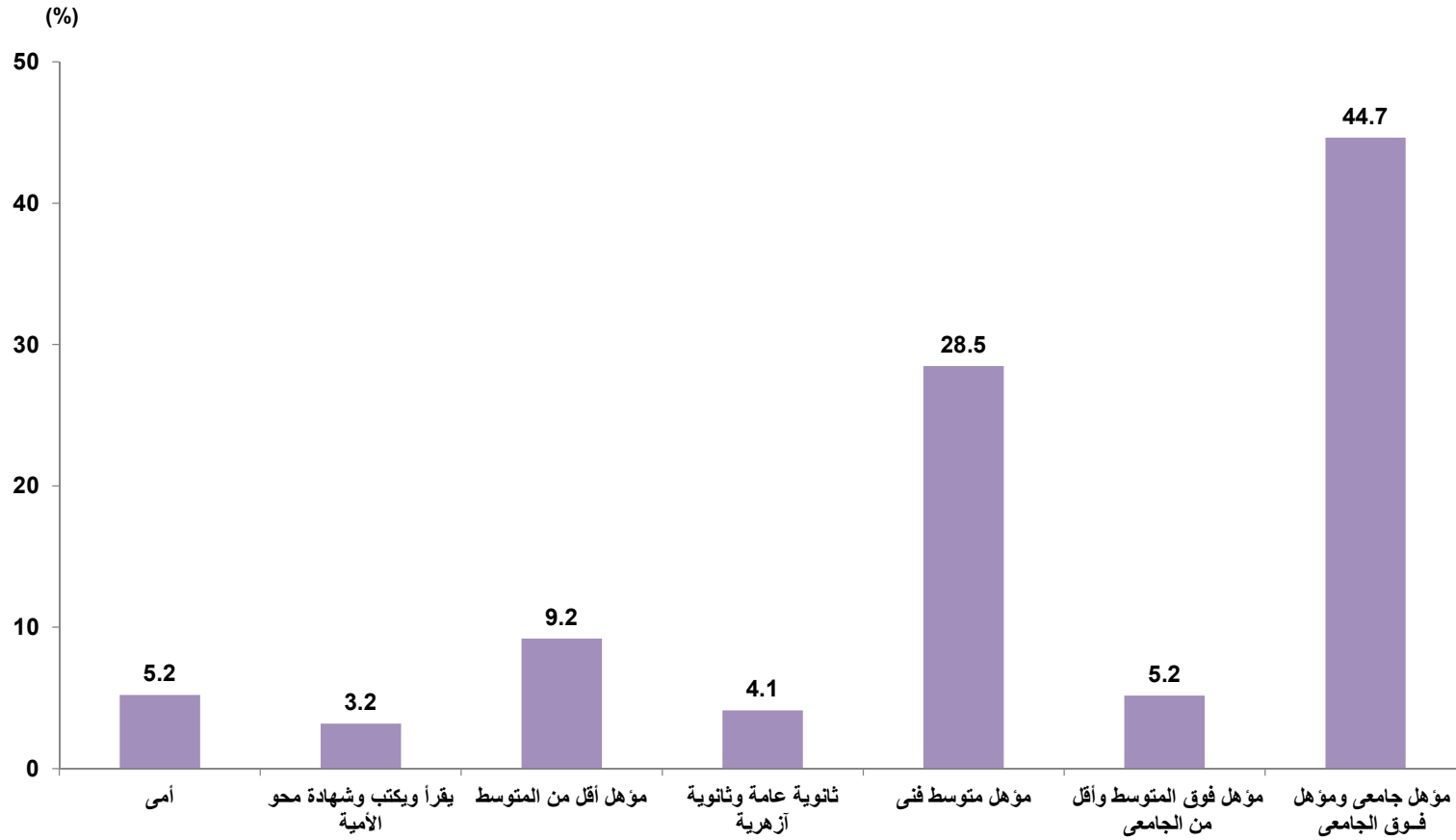

التوزيع النسبي للمتطلين (١٥ - ٦٤ سنة) طبقاً لمدة التعطل، الحالة التعليمية والنوع

Percentage Distribution of Unemployed Persons (15-64years) by duration of Unemployment Period, Educational Status and Gender

Table No. (27)

جدول رقم (٢٧)

Educational Status	Gender	جملة عدد أفراد العينة (المتطلين)		%	مدة التعطل				النوع	الحالة التعليمية
		Total No., Of Sample (unemployment)			Unemployment duration					
		نسبة العمود Column %	العدد No.		3+	2-	1-	أقل من سنة Less than one year		
Total Egypt	Male	100	801	100	5.5	8.1	15.4	71.0	ذكور	إجمالي الجمهورية
	Female	100	653	100	10.3	9.6	25.6	54.5	إناث	
	Total	100	1454	100	7.7	8.8	20.1	63.4	جملة	
Illiterate	Male	6.9	55	100	0.0	4.4	14.4	81.2	ذكور	أمية
	Female	3.2	21	100	6.3	5.7	21.2	66.9	إناث	
	Total	5.2	76	100	1.8	4.7	16.4	77.1	جملة	
Read & Write	Male	4.3	34	100	3.0	13.1	0.0	83.9	ذكور	يقرا و يكتب وشهادة معو الأمية
	Female	1.9	13	100	10.6	0.0	28.5	60.9	إناث	
	Total	3.2	47	100	5.1	9.5	7.9	77.5	جملة	
Less than Intermediate	Male	12.7	101	100	1.0	7.4	10.4	81.1	ذكور	مؤهل أقل من المتوسط
	Female	5.1	34	100	10.4	13.9	25.7	49.9	إناث	
	Total	9.3	135	100	3.4	9.1	14.4	73.1	جملة	
General/ Azhari secondary	Male	5.9	47	100	5.2	2.5	16.0	76.3	ذكور	ثانوية عامة وثانوية أزهرية
	Female	2.0	13	100	0.0	20.1	13.4	66.5	إناث	
	Total	4.2	61	100	4.0	6.5	15.4	74.1	جملة	
Technical secondary	Male	33.0	264	100	2.3	7.5	16.4	73.8	ذكور	مؤهل متوسط فنى
	Female	23.2	152	100	8.8	9.3	26.7	55.2	إناث	
	Total	28.6	416	100	4.7	8.2	20.3	66.8	جملة	
Above Intermediate	Male	4.6	37	100	10.2	10.8	10.9	68.1	ذكور	مؤهل فوق المتوسط وأقل من الجامعي
	Female	5.9	38	100	18.9	7.1	36.8	37.2	إناث	
	Total	5.2	75	100	14.7	8.9	24.4	52.0	جملة	
University & Higher	Male	32.7	262	100	11.3	9.7	19.1	59.8	ذكور	مؤهل جامعي ومؤهل فوق الجامعي
	Female	58.6	383	100	10.6	9.7	24.6	55.1	إناث	
	Total	44.7	645	100	10.9	9.7	22.4	56.9	جملة	

الجهاز المركزي للتعبئة العامة والإحصاء

العنوان: ٣ طريق صلاح سالم - مدينة نصر - القاهرة - جمهورية مصر العربية

صندوق البريد : ٢٠٨٦ مدينة نصر - القاهرة

فاكس : ٢٤٠٢٤٠٩٩

تليفون : ٢٤٠٢٣٠٢١

Central Agency for Public Mobilization and Statistics (CAPMAS)

Address: 3 Salah Salem St. - Nasr City - Cairo - Egypt

P.O. Box: 2086 Nasr City - Cairo

Tel: (+02) 24023031

Fax: (+20)24024099

Website: <http://www.capmas.gov.eg>

الموقع الإلكتروني للجهاز :

Email: pres_capmas@capmas.gov.eg

البريد الإلكتروني

رقم الإيداع بدارالكتب: 2014 / 18891



الجهـاز المـركـزي

للتعبئة العامة و الإحصاء

C A P M A S

[www .capmas.gov.eg](http://www.capmas.gov.eg)



Pres_capmas@capmas.gov.eg



+201_272-227627



+202_24023031



+2 02 _24024099



2086

تصميم / ادارة تصميم المطبوعات و الرسم _العلاقات العامة
الإدارة المركزية لشئون مكتب رئيس الجهاز
طبع بمطبعة الجهاز المركزي للتعبئة العامة و الإحصاء