



جمهورية مصر العربية
الجهاز المركزي للتعبئة العامة والإحصاء
Arab Republic of Egypt
Central Agency for Public Mobilization & Statistics

النشرة الربع سنوية لبحث القوى العاملة
الربع الرابع
أكتوبر / نوفمبر / ديسمبر ٢٠٢٢
Quarterly Bulletin Labour Force Survey
Fourth Quarter
Oct. / Nov. / Dec. 2022



إصدار فبراير ٢٠٢٣
Issue : February 2023

مرجع رقم ٦٧ - ١٢٢١١ - ٢٠٢٣
Ref. No. 67 - 12211 - 2023



جمهورية مصر العربية
الجهاز المركزى للتعبئة العامة والإحصاء
Arab Republic of Egypt
Central Agency for Public Mobilization & Statistics

**النشرة الربع سنوية لبحث القوى العاملة
الربع الرابع
أكتوبر / نوفمبر / ديسمبر ٢٠٢٢
Quarterly Bulletin Labour Force Survey
Fourth Quarter
Oct. / Nov. / Dec. 2022**

عند إعادة نشر أو إقتباس
أى مادة من هذا الإصدار يرجى الإشارة إلى المصدر وهو
الجهاز المركزى للتعبئة العامة والإحصاء
When republish or quote any materials from this issue
please refer to the source that is Central Agency for
public mobilization and statistics

Preface

Human element represents the labour force, which exercised all service production and consumption activities in society .From here comes the importance of statistics and studies related to the growth of installation distribution of manpower and labor force with different characteristics and kinds.

So CAPMAS issuing a quarterly labour force bulletin which includes data on: manpower size, labour force and measuring employment, unemployment beside sex and geographic distribution of labour force (employed and unemployed) according to some different characteristics.

CAPMAS presents the Forth quarter's of labour force survey bulletin (october-November_ December)2022for researchers and those who are interested in this field. Hoping that it achieves its attained goals.

Best regards,,,

General / Khirat Mohammed Barakat
CAPMAS President

تقديم

يمثل العنصر البشري قوة العمل التى تمارس كافة الأنشطة الخدمية والإنتاجية والإستهلاكية فى المجتمع ، من هنا تأتى أهمية الإحصاءات والدراسات المتعلقة بنمو وتركيب وتوزيع القوى البشرية وقوة العمل بمختلف أنواعها وخصائصها.

لذا يقوم الجهاز المركزى للتعبئة العامة والإحصاء بإصدار - النشرة الربع سنوية لبحث القوى العاملة - التى تتضمن بيانات عن حجم القوى البشرية وقوة العمل وقياس العمالة والبطالة بالإضافة إلى التوزيع الجغرافى والنوعى لقوة العمل (مشتغلين / متعطلين) طبقاً لبعض الخصائص المختلفة .

يقدم الجهاز هذه النشرة عن الربع الرابع لبحث القوى العاملة (أكتوبر - نوفمبر - ديسمبر) لعام ٢٠٢٢ للباحثين والمهتمين بهذا المجال آملاً أن تحقق الأهداف المرجوة منها.

والله ولى التوفيق ،،،

لواء / خيرت محمد بركات
رئيس الجهاز المركزى للتعبئة العامة والإحصاء

Contents

المحتويات

Subject	رقم الصفحة Page No.	الموضوع
Tables	أ	الجدول
Graphs	ج	الاشكال
Methodology of statistic		منهجية الإحصائية
Section 1: General Introduction	1	الفصل الأول : مقدمة عامة
Section 2: Sample Design and Selection	5	الفصل الثاني : تصميم وسحب عينة البحث
Section 3: Survey Tools	10	الفصل الثالث: أدوات البحث
Section 4: Definitions and Concepts	13	الفصل الرابع: التعاريف والمفاهيم المستخدمة فى البحث
Section 5: Implementation Stages of the survey	18	الفصل الخامس: مراحل تنفيذ البحث

قائمة الجداول List Of Tables

Table No.	Tables	رقم الصفحة	الجدول	رقم الجدول
		Page No.		
Table (1)	Economic Activity Rates by Age Group, Educational Status Geographical Regions And Gender	22	معدلات المساهمة في النشاط الاقتصادي طبقاً لفئات السن، الحالة التعليمية، الأقاليم الجغرافية والنوع	جدول (١)
Table (2)	Employment rates by age groups, Educational status , Geographical Regions and Gender	24	معدلات التشغيل طبقاً لفئات السن، الحالة التعليمية، الأقاليم الجغرافية والنوع	جدول (٢)
Table (3)	Unemployment Rates by Age Group, Educational Status Geographich Region And Gender	26	معدلات البطالة طبقاً لفئات السن، الحالة التعليمية، الأقاليم الجغرافية والنوع	جدول (٣)
Table (4)	Percentage Distribution of Manpower (15 Years & above) by Employment status ,Age groups and Gender	29	التوزيع النسبي للقوى البشرية (15 سنة فأكثر) طبقاً للحالة العملية ، فئات السن والنوع	جدول (٤)
Table (5)	Percentage Distribution of Manpower (15 Years & above) by Employment, Education status and Gender	31	التوزيع النسبي للقوى البشرية (15 سنة فأكثر) طبقاً للحالة العملية و التعليمية والنوع	جدول (٥)
Table (6)	Percentage Distribution of Manpower (15 Years & above) by Employment status ,Geographical Regions and Gender	32	التوزيع النسبي للقوى البشرية (15 سنة فأكثر) طبقاً للحالة العملية ، الأقاليم الجغرافية والنوع	جدول (٦)
Table (7)	Percentage Distribution of Labour Force (15 Years & above) According to Age groups, Geographical Regions and Gender	34	التوزيع النسبي لقوة العمل (15 سنة فأكثر) طبقاً لفئات السن ، الأقاليم الجغرافية والنوع	جدول (٧)
Table (8)	Percentage Distribution of Labour Force (15 Years & above) According to Educational Status, Geographical Regions and Gender	35	التوزيع النسبي لقوة العمل (15 سنة فأكثر) طبقاً للحالة التعليمية ، الأقاليم الجغرافية والنوع	جدول (٨)
Table (9)	Percentage Distribution of Employed Persons (15 Years & above) According to Age groups, Geographical Regions and Gender	37	التوزيع النسبي للمشتغلين (15 سنة فأكثر) طبقاً لفئات السن ، الأقاليم الجغرافية والنوع	جدول (٩)
Table (10)	Percentage Distribution of Employed Persons (15 Years & above) According to Status, Geographical Regions And Gender	38	التوزيع النسبي للمشتغلين (15 سنة فأكثر) طبقاً للحالة التعليمية ، الأقاليم الجغرافية والنوع	جدول (١٠)
Table (11)	Percentage Distribution of Employed Persons (15 Years & above) According to Employment status, Age and Gender	39	التوزيع النسبي للمشتغلين (15 سنة فأكثر) طبقاً للحالة العملية ، فئات السن والنوع	جدول (١١)
Table (12)	Percentage Distribution of Employed Persons (15 Years & above) According to Employment status, Educational Status and Gender	41	التوزيع النسبي للمشتغلين (15 سنة فأكثر) طبقاً للحالة العملية ، الحالة التعليمية والنوع	جدول (١٢)
Table (13)	Percentage Distribution of Employed Persons (15 Years & above) According to Employment Status, Geographical Regions and Gender	43	التوزيع النسبي للمشتغلين (15 سنة فأكثر) طبقاً للحالة العملية ، الأقاليم الجغرافية والنوع	جدول (١٣)
Table (14)	Percentage Distribution of Employed Persons (15 Years & above) According to Main Occupation , Age group and Gender	45	التوزيع النسبي للمشتغلين (15 سنة فأكثر) طبقاً لأقسام المهن الرئيسية ، فئات السن و النوع	جدول (١٤)
Table (15)	Percentage Distribution of Employed Persons (15 Years & above) According to Main Occupation , Educational Status and Gender	46	التوزيع النسبي للمشتغلين (15 سنة فأكثر) طبقاً لأقسام المهن الرئيسية ، الحالة التعليمية والنوع	جدول (١٥)
Table (16)	Percentage Distribution of Employed persons (15 Years & above) According to Main Occupation , Geographical Regions And Gender	47	التوزيع النسبي للمشتغلين (15 سنة فأكثر) طبقاً لأقسام المهن الرئيسية ، الأقاليم الجغرافية و النوع	جدول (١٦)
Table (17)	Percentage Distribution of Employed Persons (15 Years & above) According to Economic Activity , Geographical Regions and Gender	49	التوزيع النسبي للمشتغلين (15 سنة فأكثر) طبقاً لأقسام النشاط الاقتصادي ، الأقاليم الجغرافية والنوع	جدول (١٧)
Table (18)	Percentage Distribution of Employed Persons (15 Years & above) According to Sector, Geographical Regions and Gender	52	التوزيع النسبي للمشتغلين (15 سنة فأكثر) طبقاً لنوع القطاع ، الأقاليم الجغرافية والنوع	جدول (١٨)
Table (19)	Percentage Distribution of Employed Persons (15 Years & above) According to work stability by Sector And Gender	53	التوزيع النسبي للمشتغلين (15 سنة فأكثر) وفقاً للاستقرار في العمل ، القطاع والنوع	جدول (١٩)
Table (20)	Percentage Distribution of Employed Persons (15 Years & above) According to Weekly Working Hours by Employment Status and Gender	54	التوزيع النسبي للمشتغلين (15 سنة فأكثر) وفقاً لعدد ساعات العمل الأسبوعية ، الحالة العملية والنوع	جدول (٢٠)

قائمة الجداول List Of Tables

Table No.	Tables	رقم الصفحة	الجدول	رقم الجدول
		Page No.		
Table (21)	Average Hours Working for Employed Persons by Economic Activity and Employment Status	57	متوسط عدد ساعات العمل الأسبوعية للمشتغلين طبقاً لأقسام النشاط الاقتصادي والحالة العملية	جدول (٢١)
Table (22)	work Quality Indicators for Employees (15 Years & above) According to Sector and Gender	58	مؤشرات جودة العمل للمشتغلين بأجر (15 سنة فأكثر) طبقاً للقطاع والنوع	جدول (٢٢)
Table (23)	Percentage Distribution of Employee (15 Years & above) According to Sector, Geographical Regions and Sex	60	التوزيع النسبي للمشتغلين بأجر (15 سنة فأكثر) طبقاً لنوع القطاع ، الأقاليم الجغرافية والنوع	جدول (٢٣)
Table (24)	Percentage Distribution of Unemployed Persons (15-64 years) according to Type of Unemployment, Geographical Regions and Gender	62	التوزيع النسبي للمتغلبين (15 - 64 سنة) طبقاً لنوع التعتل ، الأقاليم الجغرافية والنوع	جدول (٢٤)
Table (25)	Percentage Distribution of Unemployed Persons (15-64 Years) According to Age groups, Geographical Regions and Gender	63	التوزيع النسبي للمتغلبين (15 - 64 سنه) طبقاً لفئات السن ، الأقاليم الجغرافية والنوع	جدول (٢٥)
Table (26)	Percentage Distribution of Unemployed Persons (15- 64 years) According to Educational Status, Geographical Regions and Gender	64	التوزيع النسبي للمتغلبين (15 - 64 سنة) طبقاً للحالة التعليمية ، الأقاليم الجغرافية والنوع	جدول (٢٦)
Table (27)	Percentage Distribution of Unemployed Persons (15-64years) by duration of Unemployment Period, Educational Status and Gender	66	التوزيع النسبي للمتغلبين (15 - 64 سنه) طبقاً لمدة التعتل ، الحالة التعليمية والنوع	جدول (٢٧)

قائمة الأشكال

Figures Of Content

Figure No.	Figures	رقم الصفحة Page No.	الأشكال	رقم الشكل
Figure (1)	Economic Activity Rates by Age Group And Gender	23	معدلات المساهمة في النشاط الاقتصادي طبقاً لفئات السن والنوع	شكل (١)
Figure (2)	Economic Activity Rates by Educational Status and Gender	23	معدلات المساهمة في النشاط الاقتصادي طبقاً للحالة التعليمية والنوع	شكل (٢)
Figure (3)	Employment Rates by Age group and Gender	25	معدلات التشغيل طبقاً لفئات السن والنوع	شكل (٣)
Figure (4)	Employment Rates by Age group and Gender	25	معدلات التشغيل طبقاً للحالة التعليمية والنوع	شكل (٤)
Figure (5)	Unemployment Rates by Age group and Gender	27	معدلات البطالة طبقاً لفئات السن والنوع	شكل (٥)
Figure (6)	Percentage Distribution of Manpower (15 Years & above) by Employment status and Gender	30	التوزيع النسبي للقوى البشرية (15 سنة فأكثر) طبقاً للحالة العملية والنوع	شكل (٦)
Figure (7)	Percentage Distribution of Employed Persons (15 Years & above) by Age group and Employment status	40	التوزيع النسبي للمشتغلين (15 سنة فأكثر) طبقاً لفئات السن والحالة العملية	شكل (٧)
Figure (8)	Percentage Distribution of Employed Persons (15 Years & above) by Educational Status and Employment status	42	التوزيع النسبي للمشتغلين (15 سنة فأكثر) طبقاً للحالة التعليمية والحالة العملية	شكل (٨)
Figure (9)	Percentage Distribution of Employed Persons (15 Years & above) by Geographical Regions and Employment status	44	التوزيع النسبي للمشتغلين (15 سنة فأكثر) طبقاً للأقاليم الجغرافية والحالة العملية	شكل (٩)
Figure (10)	Percentage Distribution of Employed Persons (15 Years & above) according to Main Occupation And Gender	48	التوزيع النسبي للمشتغلين (15 سنة فأكثر) طبقاً لأقسام المهن الرئيسية و النوع	شكل (١٠)
Figure (11)	Percentage Distribution of Employed Persons (15 Years & above) according to Economic Activity	51	التوزيع النسبي للمشتغلين (15 سنة فأكثر) طبقاً لأنقسام النشاط الإقتصادي	شكل (١١)
Figure (12)	Percentage Distribution of Employed Persons (15 Years & above) according to Sector and Gender	55	التوزيع النسبي للمشتغلين (15 سنة فأكثر) طبقاً للقطاع والنوع	شكل (١٢)
Figure (13)	Percentage Distribution of Employed Persons (15 Years & above) according to Weekly Working Hours by Employment Status	55	التوزيع النسبي للمشتغلين (15 سنة فأكثر) وفقاً لعدد ساعات العمل الأسبوعية والحالة العملية	شكل (١٣)
Figure (14)	Work Quality Indicators for Employees (15 Years & above) According to Gender	59	مؤشرات جودة العمل للمشتغلين بأجر (15 سنة فأكثر) طبقاً للنوع	شكل (١٤)
Figure (15)	Percentage Distribution of Unemployed Persons (15- 64 years) according to Educational Status	65	التوزيع النسبي للمتغلبين (15 - 64 سنة) طبقاً للحالة التعليمية	شكل (١٥)

Methodology of the bulletin

SECTION 1

Introduction

It's important for users of official statistics to be aware of all methodologies, and methods which are undertaken to produce such statistics to achieve transparency and credibility in presentation. In this context, the methodology of implementing the Labor Force Sample Survey, adopted concepts and definitions are presented in this bulletin.

The bulletin consists of the following sections:

Section one: Introduction.

Section two: Sample Design and Selection.

Section three: Survey tools.

Section four: Definitions and Concepts.

Section five: Implementing Stages of the survey.

Tables and Graphs.

First: Historical Review

- 1- The history of Labor force survey in Egypt began since 1957, the first round took place in November during the same year, since then the survey has continued implementation in successive periodicity in quarterly, semi annual and annually till now.
- 2- Starting from October of 2006, the executive work of labor force survey is developed through focusing on developing the questionnaire used in such survey through adding number of flashlights questions that help in accurate determine of private work status for each individual of family members (employed, unemployed, out of labor forceetc) before completing employment data or unemployment characteristics and updating some questions already exist and rearrange them in a more logical method .

منهجية الإحصائية

الفصل الأول

مقدمة عامة

من الأهمية بمكان أن يلم مستخدم الإحصاءات الرسمية بكافة الأساليب والطرق والمنهجيات التي اتبعت في إنتاج هذه الإحصائيات لتحقيق الشفافية والمصداقية في العرض. في هذا السياق سيتم عرض المنهجية التي تم إتباعها لتنفيذ بحث القوى العاملة وكذا المفاهيم والتعاريف المطبقة أثناء تنفيذ البحث.

تتكون النشرة من الفصول الآتية :

الفصل الأول : مقدمة عامة.

الفصل الثاني : تصميم وسحب عينة البحث.

الفصل الثالث : أدوات البحث.

الفصل الرابع : التعاريف والمفاهيم المستخدمة في البحث.

الفصل الخامس : مراحل تنفيذ البحث.

الجداول والرسوم البيانية.

أولاً : التطور التاريخي للبحث :

- ١- يرجع تاريخ بحث القوى العاملة في مصر إلى عام ١٩٥٧ حيث أجريت أول دورة في نوفمبر من ذلك العام، ثم استمر تنفيذ البحث بعد ذلك في دوريات متعاقبة بدورية ربع سنوية أو نصف سنوية أو سنوية حتى الآن.
- ٢- ابتداءً من دورة أكتوبر عام ٢٠٠٦، تم تطوير العمل التنفيذي لبحث القوى العاملة من خلال التركيز على تطوير الاستمارة المستخدمة في البحث بإضافة عدد من الأسئلة الكاشفة التي تساعد في التحديد الدقيق لموقف العمل الخاص بكل فرد من أفراد الأسرة (يعمل، متعطّل، خارج قوة العمل...الخ) قبل استكمال البيانات الخاصة بخصائص العمل أو خصائص التعطّل وتعديل عدد من الأسئلة الموجودة بالفعل أو إعادة ترتيبها بأسلوب أكثر منطقية .

3- Starting from January of 2008, the used methodology in collecting data has been developed to be more representative of the reality of society during survey period by dividing the sample for each governorate into five parts and fulfill every part alone in semi monthly periodical throughout the three months (middle / end of month). The bulletin stages is being carried out parallel , office review along with data entry and coding.

4- Starting from January of 2012, and applying to the international recommendations of not adding more questions to keep high quality data level, short questionnaire have been designed to get main labor market indicators, through substantial questions .The short questionnaire is applied in three rounds (Jan. – Mar)., (April – June), (July – Sep.).The long questionnaire is applied in the forth round (October –December). It includes household housing conditions and migration questions.

5- Starting from the first quarter (Jan. - Mar.2015), the age structure of population has been taken into consideration through weighting the data to represent the different age groups of population in society and the effect of each group on the employment and unemployment. Also, the data presented in this bulletin have been improved and some tables have been added to suit the needs of researchers, planners and scholars. The data presented in the tables represented as percentages of total figures after weighing the data sample. In addition the number of sample is included in the same tables according to status of population (Manpower,employment, unemployment ...).That is because the sample size of the quarter doesn't permit to include the absolute figures. The annual bulletin includes the four rounds of survey. The tables include the absolute figures after weighting.

٣- ابتداءً من دورة يناير ٢٠٠٨، تم تطوير المنهجية المستخدمة في جمع البيانات لتكون أكثر تمثيلاً لواقع مجتمع الدراسة خلال فترة البحث وذلك عن طريق تقسيم العينة الخاصة بكل محافظة إلى خمسة أجزاء ويتم استيفاء كل جزء منها على حده بدورية نصف شهرية وذلك طوال الثلاثة أشهر (في منتصف ونهاية الشهر). وتتم مراحل إنتاج النشرة بالتوازي حيث يتم في منتصف الشهر الثالث المراجعة المكتبية للخمس الأخير وإدخاله وترميزه واستخراج النتائج الأولية للبحث.

٤- بداية من يناير ٢٠١٢، وتطبيقاً للتوصيات الدولية بعدم تحميل استمارة القوى العاملة أسئلة إضافية تؤثر على جودة ودقة البيانات تم تصميم استمارة مختصرة تتضمن الأسئلة الجوهرية للحصول على المؤشرات الأساسية لسوق العمل المصري على أن يتم تنفيذها في ثلاث دورات (يناير – مارس)، (أبريل – يونيو)، (يوليو – سبتمبر) ويتم تنفيذ الاستمارة المطولة في الربع الرابع (اكتوبر – ديسمبر) وتتضمن أسئلة إضافية حول الظروف السكنية للأسرة والهجرة.

٥- اعتباراً من الدورة الأولى للبحث (يناير - مارس ٢٠١٥)، تم الأخذ في الاعتبار التركيب العمري للسكان محل البحث وذلك لتمثيل كافة الفئات العمرية للمجتمع عند تكبير العينة، كما تم تطوير أسلوب عرض البيانات بالنشرة بإضافة عدد من الجداول التي تلائم احتياجات الباحثين والدارسين والمختصين. تم عرض النتائج بالجداول في صورة نسب مئوية تمثل فئات المجتمع مع عرض حجم العينة كأعداد بنفس الجدول وفقاً للبيانات المعروضة (القوى البشرية، المشتغلين، المتعطلين،.....)، حيث أن عينة الربع لا تسمح بعرض الأعداد المطلقة ويتم تجميع الأربع دورات في النشرة السنوية ويتم عرض جداول النشرة في صورة مطلقة بعد التكبير.

6-At the beginning of the first quarter in 2018 (January-March), the sample design was developed. The sample size was withdrawn 50% of (panel households) visited in the same quarter last year and 50% of the sample size (new households) visited for the first time, as well as dividing the sample of each governorate into six parts instead of five , in addition to Developing research questions according to the goals of Nineteenth Congress of Labor Statistics held at Geneva in 2013, therefore new questions have been added to measure informal employment and the informal sector. An application for the new questionnaire has been designed and implemented on the tablet, Entry application has been designed for the new questionnaire so that the questions will be completed on the field and then the data is entered through the researchers at the offices, correcting the errors first-hand and returning to the family again and sending data daily.

7- Since the first quarter of research (January - March), a complete transformation of data collection using the tablet has been made through designing a program that contains rules for filtering mistakes and sending inquiries as soon as possible and preparing a laboratory to receive and follow up data and return the inquiries that have errors to the field again to correct them again.

Second: Survey objectives

- 1- Measuring the Egyptian civilian labor force and its characteristics.
- 2- Measuring the level of employment in different geographic areas of the republic.
- 3- Measuring the geographic distribution of the employed persons according to the following characteristics :
(Sex – age – educational status – employment status – occupation – economic activity– sector – stability in work – work hours).
- 4- Measuring unemployment level in the various geographic areas of the republic.
- 5- Measuring the geographic distribution of unemployed persons according to the following characteristics:
(Sex – age – educational status – period of unemployment–unemployment nature (worked before / never worked before) – occupation and economic activity of the unemployed who have never worked before. The survey annual bulletin. includes all those variables while the quarterly bulletin is limited to some specific variables .

٦- اعتباراً من الدورة الأولى للبحث (يناير – مارس ٢٠١٨) تم تطوير تصميم العينة حيث تم سحب ٥٠٪ من حجم العينة (أسر تتبعية) تم زيارتها في الربع المماثل من العام السابق، وسحب ٥٠٪ من حجم العينة (أسر جديدة) يتم زيارتها لأول مرة، وكذلك تقسيم العينة الخاصة بكل محافظة إلى ستة أجزاء بدلاً من خمسة أجزاء ، بالإضافة إلى تطوير الاستمارة وتنفيذ توصيات المؤتمر التاسع عشر لإحصاءات العمل الذي عقد في جنيف ٢٠١٣ وإضافة عدد من الأسئلة لقياس العمالة غير الرسمية والقطاع غير الرسمي.... الخ، وايضاً تم تصميم برنامج إدخال للاستمارة الجديدة و تحميله علي جهاز التابلت بحيث يتم استيفاء الاستثمارات ميدانياً ثم يتم إدخال البيانات من خلال الباحثين بالمكاتب وتنقية الأخطاء أول بأول والرجوع للأسرة مرة أخرى والتصحيح وارسال البيانات يوميا.

٧- اعتباراً من الدورة الأولى للبحث (يناير - مارس) تم التحويل الكامل لجمع البيانات باستخدام التابلت من خلال تصميم برنامج يحتوى على قواعد تنقية الأخطاء وارسال الاستثمارات أول بأول واعداد معمل لإستقبال البيانات ومتابعتها وإرجاع الاستثمارات التى بها أخطاء للميدان مرة أخرى لتصويبها أول بأول

ثانياً: أهداف البحث :

- ١- قياس حجم قوة العمل المصرية المدنية داخل الدولة وخصائصها المختلفة.
- ٢- قياس مستوى التشغيل والتوظيف بالمجتمع وبالمناطق الجغرافية المختلفة بالجمهورية.
- ٣- رصد التوزيع الجغرافي للمشتغلين وفقاً لعدد من الخصائص أهمها :
(النوع – السن – الحالة التعليمية – الحالة العملية – المهنة – النشاط الاقتصادي – القطاع – الاستقرار في العمل – ساعات العمل).
- ٤- قياس مستوى البطالة بالمناطق الجغرافية المختلفة بالجمهورية.
- ٥- رصد التوزيع الجغرافي للمتغطلين وفقاً للخصائص التالية :
(النوع – السن – الحالة التعليمية – مدة التغطل – نوع التغطل (سبق له العمل / لم يسبق له العمل) - المهنة والنشاط الاقتصادي بالنسبة للمتغطل الذى سبق له العمل). تتضمن النشرة السنوية المجمعة هذه المتغيرات جميعها بينما تقتصر النشرة الربع سنوية على بعض المتغيرات المختارة .

Third: Survey Implementation

When we implement the survey, we take into account the coordination with all stages of the research process in parallel line. Starting from the stage of collecting data from the field, and sending the data using the tablet. In case of any errors, the forms are not accepted and sent to the researcher again for correction, such as the end of data collection and correcting them by returning to the family again and resending them, then the coding stage comes for each of the variables that need coding, which is (academic qualification - profession - economic activity).

ثالثاً : أسلوب تنفيذ البحث :

روعي عند التنفيذ التنسيق بين جميع مراحل العمل بالبحث والتي تسير في خطوط متوازية بدءاً من مرحلة جمع البيانات من الميدان وإرسال البيانات باستخدام التابلت تعقب هذه المرحلة مرحلتين تنقية الأخطاء لتقييم دقة ومنطقية البيانات وتتم هذه المرحلة على التوازي مع مرحلة جمع البيانات من خلال فريق عمل مدرب وفي حالة وجود أي أخطاء يتم عدم قبول الاستمارات وإرسالها للباحث مرة أخرى لتصويبها مثل انتهاء جمع البيانات وتصحيحها من خلال العودة للأسرة مرة أخرى وإعادة إرسالها ثم تأتي مرحلة الترميز لكل من المتغيرات التي تحتاج إلى ترميز وهي (المؤهل الدراسي - المهنة - النشاط الاقتصادي) .

SECTION 2

Sample Design and Selection

The sample of Labor Force Survey is a two-stage stratified cluster sample and self-weighted to the extent practical.

First: Sample Size:

The sample size of the fourth quarter 2022 (October-December) was 22,482 households drawn from the basic sample of 2018.

Second: Cluster Size:

The cluster size is 18 households.

Third: Sampling stages:

(1) First sampling stage:

A. Primary Sampling Unit:

The 2017 population census data was used to obtain an electronic list of areas of aid, or in other words, enumeration areas (EAS) with an average of 600-750 households through all the republic. This list represents the framework of the first phase of the sample, where 10,000 auxiliary areas were selected as primary sampling units (PSU) for the first phase of the main sample.

• Stratification and allocation of the initial inspection unit

The governorate is considered the primary layer, which is divided into urban and rural as sub-classes, where the allocation commensurate with the size of the sample between governorates, and between urban and rural areas in each governorate in the first phase of inspection, in order to achieve self-weighting of the basic and sub-classes at the national level •

B. Initial inspection phase:

(1) The division of each initial survey into a number of parts approximately equal in size (200 households / part), each part is called an area plot.

(2) Selecting an area plot (one part of each primary sampling unit) using the simple random sampling method

الفصل الثاني

تصميم وسحب عينة البحث

إن عينة بحث القوى العاملة هي عينة طبقية عنقودية ذات مرحلتين وذاتية الترجيح.

أولاً: حجم العينة:

بلغ حجم عينة الربع الرابع ٢٠٢٢ (أكتوبر - ديسمبر) ٢٢٤٨٢ أسرة تم سحبها من العينة الأساسية لعام ٢٠١٨.

ثانياً: حجم العنقود:

بلغ حجم العنقود ١٨ أسرة معيشية.

ثالثاً: مراحل المعاينة:

١ - المرحلة الأولى للمعاينة:

أ - وحدة المعاينة الأولى:

• تم الاستناد إلى بيانات تعداد السكان ٢٠١٧ للحصول على قائمة الكترونية لمناطق المعاون أو بمعنى آخر مناطق العد (EAS) بمتوسط ٦٠٠-٧٥٠ أسرة معيشية على مستوى الجمهورية. تمثل هذه القائمة إطار المرحلة الأولى للعينة حيث تم اختيار ١٠٠٠٠ منطقة معاون كوحدات معاينة أولية (PSU) للمرحلة الأولى من العينة الرئيسية

• التقسيم الطبقي وتخصيص وحدة المعاينة الأولية

تعتبر المحافظة هي الطبقة الأولية الأساسية التي تنقسم إلى حضر وريف كطبقات فرعية، حيث تم التخصيص المتناسب مع حجم العينة بين المحافظات، وبين الحضر والريف بكل محافظة في المرحلة الأولى للمعاينة، بما يحقق الترجيح الذاتي للطبقات الأساسية والفرعية على المستوى القومي.

ب - المرحلة الأولى للمعاينة:

• تقسيم كل معاينة أولية إلى عدد من الأجزاء المتساوية

تقريباً في الحجم (٢٠٠ أسرة / جزء)، كل جزء يسمى قطعة مساحية.

• اختيار قطعة مساحية (جزء واحد من كل وحدة

معاينة أولية) بأسلوب المعاينة العشوائي البسيط.

C. The basic sample areas (10,000 area plots) were divided into four groups, each group contain 2,500 area plots) using the simple random sampling method, and one of the most important advantages of random division is that each area plot has the same opportunity to appear between the four groups

* Field work is carried out in four phases (each phase is executed every two years). The implementation of the first phase began since March 2018.

*The goal of this subdivision is to ensure that the sample is not outdated for as long as possible, and that household data are constantly updated.

* The representation of urban and rural areas at the level of the governorates of the Republic has been taken into account

2- Sample Allocation among Governorates:

Governorate is considered the primary main strata that divided into substrata (Urban/ Rural), allocation proportional to size was determined among governorates as well as among urban and rural in each governorate at the first sampling stage.

See table (A) Sample allocation among Governorates (Urban/Rural).

ج- ثم تقسيم مناطق العينة الأساسية (١٠,٠٠٠ قطعة مساحية) إلى أربع مجموعات تحتوي كل مجموعة على ٢,٥٠٠ قطعة مساحية) وذلك بأسلوب المعاينة العشوائية البسيطة، ومن أهم مميزات التقسيم العشوائي هو أن كل قطعة مساحية لها نفس الفرصة في الظهور بين المجموعات الأربعة.

• تتم الأعمال الميدانية على أربع مراحل (يتم تنفيذ كل مرحلة كل سنتين)، بدأ تنفيذ المرحلة الأولى اعتباراً من شهر مارس ٢٠١٨.

• الهدف من هذا التقسيم هو ضمان عدم تقادم العينة لأطول فترة ممكنة، وتحديث بيانات الأسر المعيشية بصورة مستمرة.

• تم مراعاة تمثيل الحضر والريف على مستوى محافظات الجمهورية

٢- تخصيص العينة بين المحافظات:

تعتبر المحافظة هي الطبقة الأولية الأساسية التي تنقسم بدورها إلى (حضر/ريف) كطبقات فرعية وتم تحديد التخصيص متناسب مع الحجم بين المحافظات وكذلك بين الحضر والريف بكل محافظة في المرحلة الأولى للمعاينة.

يوضح الجدول رقم (أ) تخصيص قطع العينة الأساسية كل محافظة (حضر/ريف).

جدول (أ) تخصيص قطع العينة الأساسية بكل محافظة (حضر/ريف)

Table (A): Sample Allocation among Governorates (Urban/Rural)

Governorate	كود المحافظة Code	الإجمالي Total	ريف Rural	حضر Urban	المحافظة
Total		1250	699	551	الإجمالي
Cairo	1	114	0	114	القاهرة
Alexandria	2	66	0	66	الإسكندرية
Port Said	3	17	0	17	بورسعيد
Suez	4	17	0	17	السويس
Damietta	11	28	17	11	دمياط
Dakahlia	12	80	56	24	الدقهلية
Sharkia	13	83	61	22	الشرقية
Kalyoubia	14	73	41	32	القليوبية
Kafr-El- sheik	15	48	36	12	كفر الشيخ
Gharbia	16	67	46	21	الغربية
Menoufia	17	56	44	12	المنوفية
Behira	18	77	61	16	البحيرة
Ismaelia	19	25	13	12	الإسماعيلية
Giza	21	99	37	62	الجيزة
Beni- Suef	22	44	33	11	بني سويف
Fayoum	23	48	37	11	الفيوم
Menia	24	69	55	14	المنيا
Asyout	25	56	41	15	أسيوط
Suhag	26	61	48	13	سوهاج
Qena	27	46	37	9	قنا
Aswan	28	26	14	12	أسوان
Luxor	29	24	14	10	الأقصر
Red Sea	31	8	0	8	البحر الأحمر
El-wadi El-Gidid	32	7	4	3	الوادي الجديد
Matrouh	33	7	2	5	مطروح
North Sinai	34	0	0	0	شمال سيناء
South Sinai	35	4	2	2	جنوب سيناء

3-Sample frame first Stage:

The Census lists of EA's for each strata constitute the frame of the sample first stage. The identification information appears on the EA's list includes District code,(Shiakha /Village)code, Census Supervisor and enumerator numbers, Census Supervisor number is unique at the level of (Shiakha / Village), while the enumerator number is unique within the EA enumeration assigned to supervisor.

During investigating the list of EA's with regard to the number of households and their consistency with each EA, it has been found that number of households at these EA's are below the average (less than 200 household). The reason for that is that some enumerators included institutional households which have been excluded later and included only households in habiting private housing. As a result, a decision was made to adjoin any EA with less than 160 H.H. to an adjacent one. Thus, in those exceptional cases the primary Sampling Units (PSU) consists of two EA's.

To select the primary sampling units (Sampling first stage), the frame was arranged to provide implicit stratification with regard to the geographic location, where the urban of each governorate was arranged in a spiral according to the geographic location (kism / district). The same sort of ordering was made on the rural frame, but according to the district location. The systematic selection of EA's sample from such a sorted frame will ensure balanced distribution of the sample over the substrata of respective governorates.

After this stage, the sample was selected with probability proportional to Size (PPS), of census households number in EA (200 households) was taken as a Measure of Size (MOS).

4-Division of Primary Sampling Unit:

Primary sampling unit (5000 EA) was divided into four rounds, each has (1250 EA).

Then the household sample was then selected from each EA with equal probability, using the systematic selection method normally.

See table (B) Designed, Implemented sample and Response Rate according to governorate (Urban & Rural).

٣- إطار المرحلة الأولى للمعاينة:

تم اعتبار إطار المرحلة الأولى للمعاينة هو قوائم التعداد الخاصة بمناطق العد لكل طبقة مرفقاً بها عدد الأسر المعيشية المناظرة لها، وتتضمن البيانات التعريفية لقوائم العد أكواد (القسم / المركز، الشياخة / القرية)، رقم كلاً من مشرف التعداد والعداد، ويكون رقم المشرف وحيد على مستوى (الشياخة / القرية) بينما يكون رقم العداد وحيد في منطقة العد الخاصة بالمشرف.

بالنظر إلى قوائم مناطق العد مع الأخذ في الاعتبار عدد الأسر المعيشية واتساقها مع كل منطقة عد، وجد أن بعض هذه المناطق بها عدد من الأسر المعيشية أقل من المتوسط أي أقل من ٢٠٠ أسرة ويرجع ذلك إلى أن بعض العدادين يقومون بتسجيل المنشآت التي بها أفراد ثم تستبعد بعد ذلك ويحسب فقط الأسر المعيشية التي تقطن المساكن الخاصة، نتيجة لذلك فقد تقرر ضم منطقة العد التي بها أقل من ١٦٠ أسرة معيشية إلى منطقة العد التي تجاورها وبذلك تتكون وحدة المعاينة الأولية في هذه الحالات الاستثنائية من منطقتي عد.

لاختيار وحدات المعاينة الأولية (المرحلة الأولى للمعاينة) تم ترتيب الإطار لكي يتضمن تقسيم طبقي ضمني طبقاً للموقع الجغرافي حيث تم ترتيب حضر كل محافظة بشكل حلزوني طبقاً للموقع الجغرافي (القسم / الحى) وتم اتباع نفس الأسلوب بالنسبة لإطار الريف ولكن طبقاً لموقع المركز. ويضمن ترتيب الإطار بهذه الطريقة الحلزونية أن يكون الاختيار المنتظم لوحدات المعاينة الأولية موزعة توزيعاً متوازناً للعينة على الطبقات الفرعية عبر المحافظة المعنية.

بعد الانتهاء من إعداد الأطر بالطريقة السابقة، تم سحب وحدات المعاينة الأولية للمرحلة الأولى من العينة بأسلوب السحب المتناسب مع الحجم (PPS) مع أخذ عدد من الأسر المعيشية في منطقة العد (٢٠٠ أسرة معيشية) كمقياس للحجم (MOS).

٤- تقسيم العينة الأساسية:

تم تقسيم عدد وحدات العينة الأساسية (٥٠٠٠ منطقة عد) إلى أربع دورات كل دورة بها ١٢٥٠ منطقة. تم سحب أسر العينة من كل منطقة عد باحتمال متساوي باستخدام طريقة السحب المنتظمة.

يوضح الجدول (ب) عدد الأسر في العينة المصممة والعينة المنفذة ونسبة الاستجابة بكل محافظة (حضر / ريف).

جدول (ب) عدد الأسر في العينة المصممة والعينة المنفذة ونسب الاستجابة بكل محافظة (حضر / ريف)

Table (B): Designed and Implemented Sample and Response Rate According to Governorate (Urban – Rural)

Governorate	العينة المنفذة العينة المصممة									المحافظة
	نسبة الإستجابة (%) Response Rate			Implemented Sample			Designed Sample			
	إجمالي Total	ريف Rural	حضر Urban	إجمالي Total	ريف Rural	حضر Urban	إجمالي Total	ريف Rural	حضر Urban	
Total	86.5	90.7	81.2	19442	11406	8036	22482	12582	9900	الإجمالي
Cairo	71.9	0.0	71.9	1475	0	1475	2052	0	2052	القاهرة
Alexandria	89.5	0.0	89.5	1047	0	1047	1170	0	1170	الإسكندرية
Port Said	77.8	0.0	77.8	238	0	238	306	0	306	بورسعيد
Suez	83.3	0.0	83.3	255	0	255	306	0	306	السويس
Damietta	89.1	88.9	89.4	449	272	177	504	306	198	دمياط
Dakahlia	88.0	89.1	85.4	1267	898	369	1440	1008	432	الدقهلية
Sharkia	90.8	92.3	86.9	1357	1013	344	1494	1098	396	الشرقية
Kalyoubia	84.7	87.0	81.8	1113	642	471	1314	738	576	القليوبية
Kafr-El-sheik	88.8	90.4	83.8	767	586	181	864	648	216	كفر الشيخ
Gharbia	89.1	92.9	81.0	1075	769	306	1206	828	378	الغربية
Menoufia	80.9	82.7	74.1	815	655	160	1008	792	216	المنوفية
Behira	90.9	92.4	85.1	1260	1015	245	1386	1098	288	البحيرة
Ismaelia	85.3	85.9	84.7	384	201	183	450	234	216	الإسماعيلية
Giza	78.7	87.8	73.3	1403	585	818	1782	666	1116	الجيزة
Beni- Suef	95.1	95.8	92.9	753	569	184	792	594	198	بني سويف
Fayoum	93.6	95.2	88.4	809	634	175	864	666	198	الفيوم
Menia	93.2	94.8	86.9	1158	939	219	1242	990	252	المنيا
Asyout	88.7	91.1	82.2	894	672	222	1008	738	270	أسيوط
Suhag	87.0	88.8	80.3	955	767	188	1098	864	234	سوهاج
Qena	88.2	88.6	86.4	730	590	140	828	666	162	قنا
Aswan	93.4	94.0	92.6	437	237	200	468	252	216	أسوان
Luxor	100.0	100.0	100.0	432	252	180	432	252	180	الأقصر
Red Sea	86.1	0.0	86.1	124	0	124	144	0	144	البحر الأحمر
El-wadi El-Gidid	96.0	97.2	94.4	121	70	51	126	72	54	الوادي الجديد
Matrouh	56.3	47.2	60.0	71	17	54	126	36	90	مطروح
South Sinai	73.6	63.9	83.3	53	23	30	72	36	36	جنوب سيناء

تم استبعاد العمل الميداني من محافظة شمال سيناء نظرا للظروف الامنية.

SECTION 3

Survey Tools

First: Questionnaire

In designing the questionnaire of LFSS, the use of recent concepts and definitions of labor force, employment and unemployment adopted by the International Labor Organization (ILO).

A brief description of the questionnaire are as follow:

The LFSS questionnaire consists of four sections , housing conditions for the household . In addition to a cover page, include geographical and identification data of the household.

1- Section one : some Demographic characteristics of household members:

All household members are included in this table which gathers information on the household composition and demographic characteristics for all household members eg. (gender, age, marital status, educational level).

2- Section two: Work characteristics:

This section gathers information on:

- Current situation of work.
- Employment status (paid worker, employer, self employed, unpaid family worker, unpaid worker).
- Economic activity.
- Establishment sector where the respondent work.
- Occupation (craft / profession).
- Actually working hours during the survey week.
- Registering in social insurance or health insurance.
- Type of contract between the employed person and the employer (official hiring , permanent contract, temporary contract , no contract).
- Monthly wage average.
- Questions about secondary work.
- General guidelines for collecting data such as interview art, dealing with respondent resistance, responding to the respondent's hesitancy, avoiding expectations and not rushing the interview.

الفصل الثالث

أدوات البحث

أولاً: الاستمارة المستخدمة في البحث:

روعي عند تصميم استمارة البحث ، الأخذ بأحدث المفاهيم والتعاريف المستخدمة للقوى العاملة والعمالة والبطالة التي أقرتها منظمة العمل الدولية.

فيما يلي عرض موجز للاستمارة:

تتكون الاستمارة المطولة من سبعة أقسام، والظروف السكنية للأسرة المعيشية، بالإضافة إلى صفحتي الغلاف الداخلي والخارجي والتي تحتوى على البيانات التعريفية والجغرافية للأسرة.

١- القسم الأول: الخصائص الديموجرافية لأفراد الأسرة :

يسجل بالقسم جميع أفراد الأسرة المعيشية والخصائص الديموجرافية والاجتماعية لكل فرد منهم: (النوع، السن، الحالة التعليمية، الحالة الزوجية).

٢- القسم الثاني : الخصائص الخاصة بالعمل:

يشمل هذا القسم بيانات عن:

- الموقف الحالي من العمل.
- علاقة المشتغل بعمله سواء كان يعمل بأجر أو صاحب عمل أو يعمل لحسابه أو لدى الأسرة.
- النشاط الاقتصادي.
- نوع القطاع الذي تتبعه المنشأة التي يعمل بها الفرد.
- نوع العمل (الحرفة / المهنة).
- عدد ساعات العمل الفعلية خلال أسبوع البحث.
- اشتراك الفرد في التأمين الصحي، التأمينات الاجتماعية.
- وجود عقد قانوني مكتوب أو تعيين رسمي بين الفرد وجهة العمل وطبيعة هذا العقد (تعيين رسمي ، عقد دائم ، عقد مؤقت ، بدون عقد).
- متوسط الأجر من العمل.
- أسئلة عن العمل الثانوي.
- لدى إرشادات عامة لجمع البيانات مثل : فن المقابلة ، التعامل مع مقاومة المجيب ، مواجهة تردد المجيب بلباقة ، تجنب التوقعات وعدم تعجل المقابلة.

3- Section Three Characteristics of not working persons:

This section including information on the Characteristics of persons who are not working according to current situation (unemployed, outside labour force, outside manpower).

4- Section Four: Characteristics of unemployed persons:

The section includes information on the Characteristics of unemployed persons (15 – 64 year) during the reference week
As:

- Type of Unemployment.
- Main activity and occupation for unemployed persons who worked before.
- Last unemployment period by months .
- The main reason for unemployment.

5-Section five: production for household consumption :

This section complies with all individuals (6 years and above). This section includes data on the activities carried out by the individual for household consumption and the number of hours spent per person.

6-section sex: unpaid work (voluntary)

This section covers all individuals (6 years and over). This section includes data on the activities undertaken by the individual voluntarily, the activity he performs, the place where the activity is performed, the type of work he performs, and the number of hours spent in voluntary work.

7- Section seven: External Migration

This section is met for individuals (6 years and over) and the data of this section includes individuals who are preparing to travel or have previously traveled for the purpose of residence for work, study, or joining the family

٣- القسم الثالث: خصائص غير العاملين:

يشمل هذا القسم بيانات عن:
الموقف الحالي للفرد سواء كان متعطّل أو خارج قوة العمل أو خارج القوى البشرية.

٤- القسم الرابع: خصائص الأفراد المتعطّلين:

يستوفي هذا القسم لكافة الأفراد (١٥ – ٦٤ سنة) الذين استوفوا شروط التعطّل، يشمل هذا القسم بيانات عن:

- نوع التعطّل .
- النشاط الاقتصادي وآخر مهنة زاولها قبل فترة التعطّل الأخيرة بالنسبة للمتعطّل الذي سبق له العمل .
- مدة التعطّل الأخيرة المتصلة بالشهور.
- السبب الرئيسي للتعطّل.

٥- القسم الخامس: الإنتاج بغرض الإستهلاك الأسري:

يستوفي هذا القسم لكافة الأفراد (٦ سنوات فأكثر) ويشمل هذا القسم بيانات عن الأنشطة التي يقوم بها الفرد بغرض الإستهلاك الأسري وعدد الساعات التي يقضيها الفرد في كل نشاط .

٦- القسم السادس: الأعمال غير مدفوعة الأجر (التطوعي):

يستوفي هذا القسم لكافة الأفراد (٦ سنوات فأكثر) ويشمل هذا القسم بيانات عن الأنشطة التي يقوم بها الفرد بشكل تطوعي والنشاط الذي يقوم به والجهة التي يؤدي فيها النشاط ونوع العمل الذي يقوم به بالإضافة إلى عدد الساعات التي يقضيها في العمل التطوعي .

٧- القسم السابع: الهجرة الخارجية

يستوفي هذا القسم للأفراد (٦ سنوات فأكثر) ويشمل بيانات هذا القسم الأفراد الذين يستعدون للسفر أو سبق لهم السفر بغرض الإقامة للعمل أو الدراسة أو الالتحاق بالأسرة

Second: Classifications:

1-Manual for researchers

Interviewer and filed editor manual was prepared to help researchers and field workers to conduct their tasks perfectly, It includes :

- Identification of the survey importance.
- Responsibilities of interviewers, field editors and supervisors.
- General instructions i.e. interview principle, how to deal with refusal cases and avoiding of expectation and being in hurry.
- Explanation of each question, its purpose and how it can be filled.

2- Classification of Occupation

The occupational classification of 2005 which is derived from the 1988

International Standard Classification of Occupation (ISCO) “ first four codes are for international digits “ and (2) coding for occupations into six digits after slightly modification to suit Egypt's conditions.

3- Classification of Industry (economic activity)

We use of the Industry Classification of 2007 which is derived from the International Standard Industry Classification (ISIC) - Revision Four- “ in the first four international digits “tabulation categories and (2) in the coding process at the level of six digits after slightly modification to suit Egypt's conditions.

4- Administrative Classification

The Administrative Classification has been used in coding statistical data geographically according to governorates, kism, Marks and villages as well as the new cities established inside all governorates.

ثانياً: الأدلة والتصنيف المستخدمة:

١- كتيب تعليمات الباحثين :

تم إعداد كتيب تعليمات الباحثين بهدف إمدادهم والقائمين على العمل الميداني بدليل استرشادي يساعدهم على تنفيذ أداء مهامهم على الوجه الأكمل، ويحتوى الكتيب على الآتي:

- التعريف بأهداف البحث.
- واجبات ومسئوليات كل من الباحث ، المراجع والمشرف.
- إرشادات عامة لجمع البيانات مثل : فن المقابلة ، التعامل مع مقاومة الجيب ، مواجهة تردد الجيب بلباقة ، تجنب التوقعات وعدم تعجل المقابلة.
- شرح لكل سؤال وارد بالاستمارة وما هو الهدف من كل سؤال وكيفية استيفاؤه.

٢- دليل التصنيف المهني:

تم استخدام دليل المهن لعام ٢٠٠٥ الذي يتفق مع التصنيف الدولي الموحد للمهن لعام ١٩٨٨ (ISCO) في ترميز المهن على مستوى أربعة حدود وتم إضافة عدد (٢) كود ليكون ترميز المهن على مستوى ستة حدود ليلائم ظروف جمهورية مصر العربية.

٣- دليل النشاط الاقتصادي:

تم استخدام دليل النشاط الاقتصادي لعام ٢٠٠٧ والذي يتفق مع التصنيف الدولي للنشاط الاقتصادي (ISIC) في ترميز النشاط على مستوى أربعة حدود وتم إضافة عدد (٢) كود ليكون ترميز النشاط على مستوى ستة حدود ليلائم ظروف جمهورية مصر العربية.

٤- دليل الوحدات الإدارية :

تم استخدام هذا الدليل في تبويب البيانات الإحصائية تبويباً جغرافياً طبقاً للمحافظات والأقسام والمراكز والشيخايات والقرى بكل منها، كذلك المدن والمجتمعات العمرانية الجديدة الداخلة في النطاق الجغرافي لكل محافظة.

Section 4

Definitions and Concepts

First: Survey Unit

The household has been taken as the survey unit. It is defined as: one person or a group of persons who share the living (food and house) regardless of whether they are relatives or marriage relationship. The de jure enumeration is applied.

1- According to this definition, household members include:

- Persons who are usually living with the household and are present during the time of survey.
- Persons who are usually living with the household but temporarily absent inside Egypt at the time of the survey (less than 6 months).
- Servants who are sharing the household food and accommodation.
- Soldiers persons, reserve officers present or absent at household.
- Civilians working for the military force
- Persons who are working at police stations (police staff, civilians).

2- The following are excluded from the household members

- Armed forces officers and Non-commissioned officers (NCO), since the survey is conducted to the civilian labor force only.
- The household members who live abroad 6 months or more, because the survey covers only labour force inside the republic.
- Household members who are absent 6 months or more.
- Guests and visitors.

Second: Periodicity:

The survey is currently conducted in four rounds annually (Jan-Mar) (Apr-Jun) (Jul-sep) (Oct-Dec.) in order to take into consideration the seasonality of employment and unemployment.

Third: Reference Period

Employment and unemployment data, have been collected with reference period (week)

الفصل الرابع

التعاريف والمفاهيم المستخدمة في البحث

أولاً: وحدة البحث:

هي الأسرة المعيشية معرفة طبقاً للأساس النظري (محل الإقامة المعتاد) للعد وتتكون من فرد أو مجموعة أفراد يشتركون معاً في ظروف معيشية واحدة (المأكل والمسكن) وتربطهم أو لا تربطهم صلة قرابة.

١- ووفقاً لهذا التعريف يدخل ضمن أفراد الأسرة

كل من:

- أفراد الأسرة المقيمون عادة والمتواجدون فعلاً وقت الزيارة.
- الأفراد المقيمون عادة والغائبون بصفة مؤقتة وقت البحث داخل الجمهورية (مدة أقل من ٦ شهور).
- الخدم المشاركون للأسرة في المأكل والمسكن.
- الأفراد المجندون والضباط الاحتياط والمكلفون الحاضرون بالأسرة أو الغائبون عنها.
- الأفراد المدنيين العاملون بالقوات المسلحة.
- الأفراد العاملون بأجهزة الشرطة (رجال الشرطة والمدنيون).

٢- لا يدخل ضمن أفراد الأسرة:

- أفراد الأسرة العسكريين من الضباط العاملين وضباط الشرف وضباط الصف المتطوعين. حيث يقتصر البحث على دراسة قوة العمل المدنية فقط.
- أفراد الأسرة المقيمون خارج الجمهورية للعمل لمدة ٦ شهور فأكثر حيث يقيس البحث قوة العمل داخل الجمهورية.
- أفراد الأسرة الغائبون لمدة ٦ شهور فأكثر.
- الزوار والضيوف.

ثانياً: دورية البحث:

يتم تنفيذ البحث في أربع دورات سنوياً

(يناير - مارس)، (أبريل - يونيو)،

(يوليو - سبتمبر)، (أكتوبر - ديسمبر) وذلك

لأخذ أثر الموسمية على العمالة والبطالة في الاعتبار.

ثالثاً: فترة الإسناد الزمني:

يؤخذ بفترة الإسناد الزمني القصيرة (أسبوع) عند جمع

بيانات البحث، خاصة بيانات العمالة والبطالة.

Fourth: Basic Definitions and Concepts

In this survey, CAPMAS applies all recommendations, concepts and definitions issued by the UN and ILO in particular as stated in the following:

1- Manpower:

The manpower includes the whole population excluding the following categories:

- A. Children (less than 6 years).
- B. Persons of 65 years or more who don't work.
- C. Totally disabled persons.

These three categories are classified as Economically inactive population".

The manpower is divided into:

A- Labor force :

They are the individuals aged (15 years and above) who are actually contributing, physically or mentally, to any economic activity relevant to commodities or services productions (employed), in addition to the persons who are physically able to work , willing to work, and actively seeking for work, but they didn't find it (unemployed) during the reference period.

(1) Employed:

They are the individuals of (15 years and above) who are performing any economic activity for some time (one hour at least) during the short reference period (one week) whether inside or outside establishments.

Included in this definition also, the individuals assigned to a job but couldn't practice it over the period of survey because of Illness – injury – holidays– training or scholarship –labor dispute–work irregularity in the establishment for temporary reasons or work nature. As an exception, individuals who are engaged in a work, but they are in unpaid leaves for one year or more as long as they don't work during the survey week thus, they are excluded from the working population.

رابعاً: التعاريف والمفاهيم الأساسية :

يلتزم الجهاز بتطبيق كافة التوصيات والمفاهيم والتعاريف الصادرة عن الأمم المتحدة وبصفة خاصة منظمة العمل الدولية فيما يتصل بهذا البحث وذلك على النحو التالي:

١- القوى البشرية:

تشمل القوى البشرية جميع السكان عدا:

- أ- صغار السن أقل من ٦ سنوات.
- ب- الأفراد ٦٥ سنة فأكثر ولا يعملون.
- ج- المصاب بعجز كلي (غير قادر على العمل بصفة دائمة).

وتمثل هذه الفئات مجتمعة ما يعرف بالسكان غير الناشطين اقتصادياً.

تنقسم القوى البشرية إلى:

أ- الأفراد داخل قوة العمل :

تشمل جميع الأفراد (١٥ سنة فأكثر) ويساهمون فعلاً بمجهوداتهم الجسدية أو العقلية في أي نشاط اقتصادي يتصل بإنتاج السلع والخدمات (المشتغلون) وكذلك الذين يقدرّون على أداء مثل هذا النشاط الاقتصادي ويرغبون فيه ويبحثون عنه ولكنهم لا يجدونه (المتعطّلون) خلال فترة البحث.

(١) المشتغلون:

هم الأفراد (١٥ سنة فأكثر) الذين يزاولون أعمالاً بأي من الأنشطة الاقتصادية لبعض الوقت (على الأقل ساعة) خلال فترة الإسناد القصيرة للبحث (أسبوع) سواء داخل المنشآت أو خارجها. ويعتبر في حكم المشتغلين الأفراد المرتبطون بعمل ولم يتمكنوا من ممارسته طوال فترة البحث بسبب المرض أو الإصابة أو الإجازة الاعتيادية أو منحة تدريبية أو دراسية أو لنزاع عمالي أو لعدم انتظام العمل في المنشأة لأسباب مؤقتة أو لأسباب ترجع لطبيعة العمل في بعض الأنشطة واستثناءاً من ذلك لا يعتبر الفرد المرتبط بعمل والحاصل على أجازته بدون مرتب

لمدة عام فأكثر مشغلاً طالما لم يزاول عملاً آخر خلال فترة البحث.

(2)Unemployed:

They are individuals aged (15 -64 years) who are physically able to work, willing to work and actively seeking work, but did not find it during the week preceding the survey. Unemployed persons include those who have work contract with employer according to which they will start working after survey reference week .workers suspended from work ,temporarily for unknown duration are also included as long as they are actively seeking work and cannot find it and did not earn any wages during the survey reference week.

Unemployment is divided into:

- Previously employed, but did not work during the survey week, according to the above definition.
- Newly unemployed including fresh graduates who have not started their working life yet.

B- Out of labor force:

They are the individuals in the age of (6 -64 years) years old who are physically able to work but don't have the desire to work and don't look for it during the survey period for one or more of the following reasons:

- (1) Family circumstances. (Dedicated to house work).
- (2) Preparation for entering into the labor market (full time students).
- (3) No work desire (is not interested).
- (4) Retired persons under the age of 65 years.
- (5) The disability that temporary prevents individual from work.
- (6) Persons who are in unpaid leaves for one year or more and don't work.

Other temporary reasons such as :

- (1) Individuals who are in compulsory military service.
- (2) Hospitalized persons who are not engaged in work.
- (3) Prisoners.
- (4) Persons who are temporary suspended from work as long as he/she is not paid a wage or looks for work.
- (5) University graduate who performs the public service.

(٢) المتعطلون:

هم الأفراد في سن (١٥-٦٤ سنة) الذين يقدرون على العمل ويرغبون فيه ويبحثون عنه ولكنهم لا يجدونه ويعتبر الفرد متعطلاً خلال أسبوع البحث ولو كان قد تعاقد على عمل وحدد تسلمه تاريخ لاحق لأسبوع البحث، ويدخل ضمن المتعطلين الموقوف عن العمل إيقافاً مؤقتاً أو لأجل غير مسمى ما دام يبحث عن عمل ولا يجده ولا يتقاضى أجراً أثناء أسبوع البحث وينقسم المتعطلون إلى:

- متعطّل قديم (سبق له العمل) لكنه لم يكن يعمل طوال فترة البحث طبقاً للتعريف السابق.
- متعطّل حديث (لم يسبق له العمل): مثل الخريج (دبلوم أو جامعة) الذي لم يلتحق بأي عمل بعد.

بـ الأفراد خارج قوة العمل:

- هم الأفراد في سن (٦-٦٤ سنة) والقادرون على العمل ولا يعملون ولا يبحثون عن العمل أثناء فترة البحث لسبب أو أكثر من الأسباب الآتية:
- (١) ظروف عائلية (المتفرغات لأعمال المنزل).
 - (٢) إعداد أنفسهم للدخول في ميدان العمل (الطالب المتفرغ للدراسة).
 - (٣) عدم الرغبة في العمل (الزاهد عن العمل).
 - (٤) بالمعاش أو التقاعد وعمره أقل من ٦٥ سنة.
 - (٥) عجز جزئي يمنع الفرد مؤقتاً عن العمل.
 - (٦) من هم في أجازة بدون مرتب لمدة سنة فأكثر ولا يعملون ولا يبحثون عن عمل.

وهناك بعض الأسباب المؤقتة للخروج من قوة العمل وهي :

- (١) المجندون سواء كانوا من حملة المؤهلات أم من غير حملة المؤهلات ، سواء كانوا يعملون أو لم يسبق لهم العمل قبل التجنيد ، سواء كانوا مجندون عاديون أو ضباط احتياط أو ملتحقون للعمل بجهاز الشرطة (بالأمن المركزي).
- (٢) نزلاء المستشفيات غير المرتبطين بعمل.
- (٣) نزلاء السجون.
- (٤) الموقوف عن العمل مؤقتاً أو لأجل غير مسمى طالما لا يتقاضى أجراً ولا يبحث عن عمل.
- (٥) خريج الجامعة الذي يؤدي الخدمة العامة.

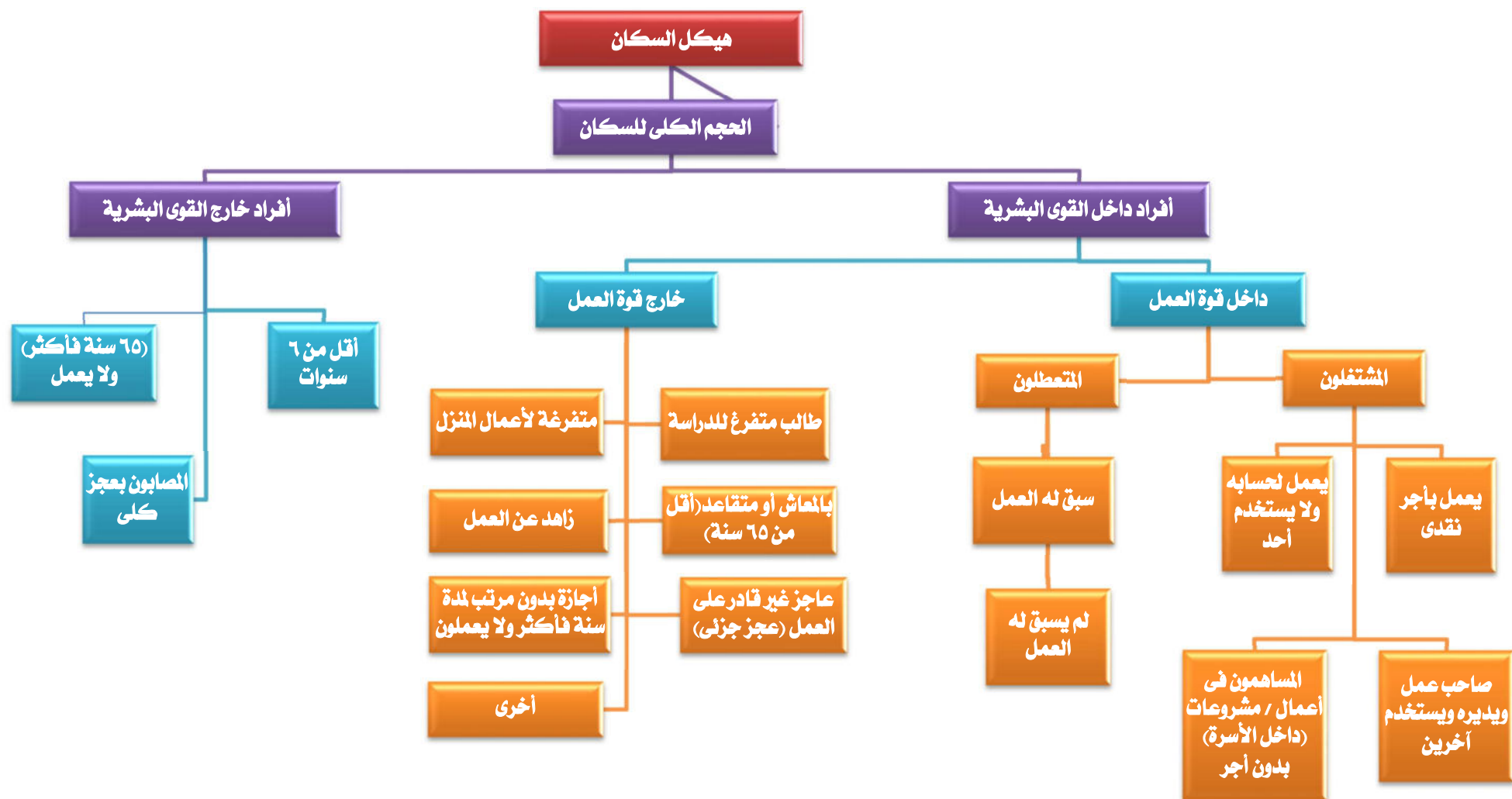

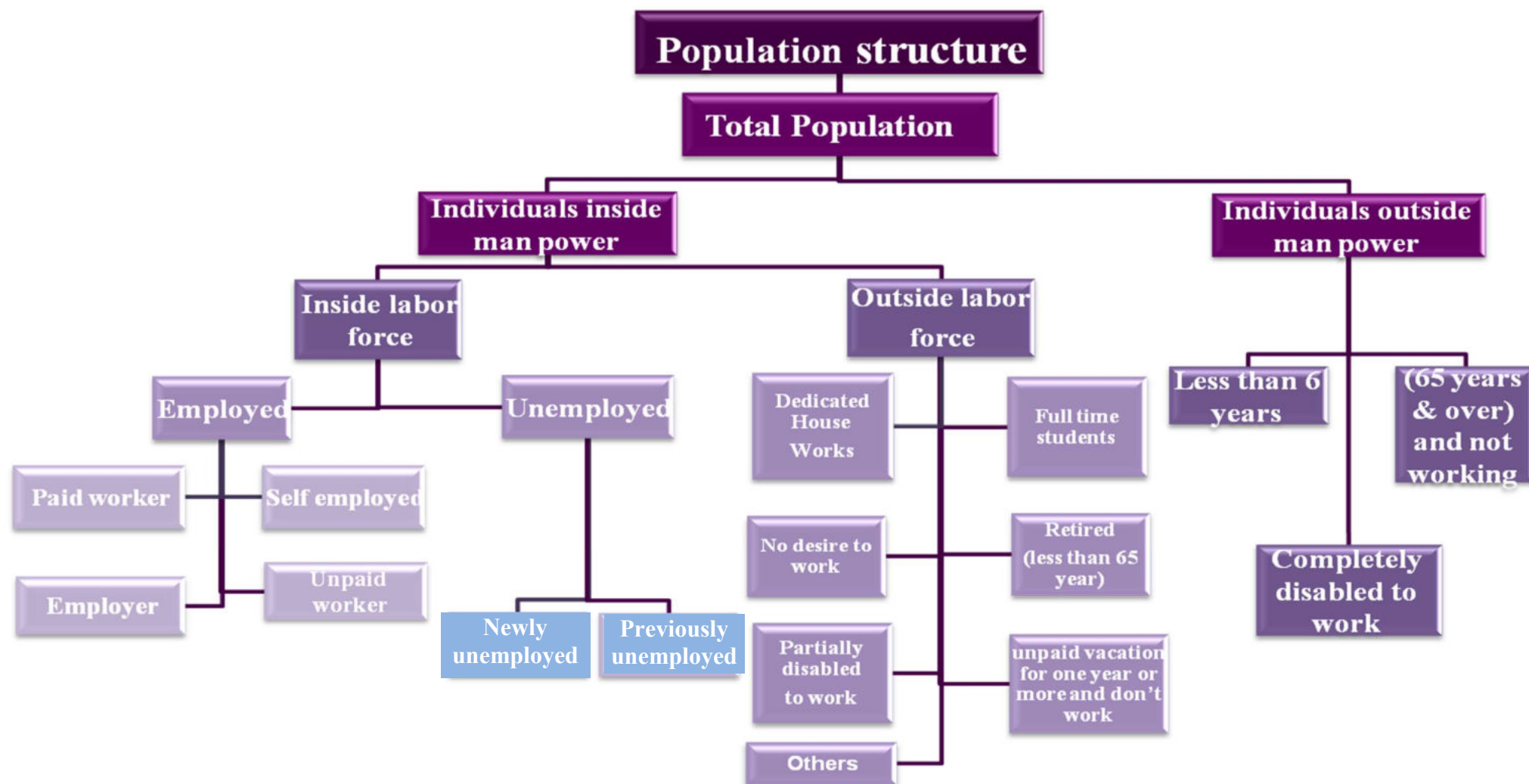

SECTION 5

Implementation Stages

First: Field work

- 1- The field staff was selected from the most experienced persons...
- 2- Central training program for supervisors was conducted at CAPMAS in Cairo and locally in governorates for interviewers and field editors.
- 3- Supervision program was implemented on collections data persons in all governorates to check the field work.
- 4- Data were collected by using personal interview method for household in dwelling and it had been obtained from the head of household or his wife or any eligible person in case of their absence.
- 5- Duties and responsibilities of all levels of field staff (interviewer, editor and supervisor) were defined to enable them perform their tasks accurately and on time.

Second: Data Processing

1- Coding

Specialized staff is responsible for coding data of activity, occupation and geographical identification according to activity, occupation and geographical manual, thus the questionnaires will be valid for data entry.

2- Data entry and tabulations

It included machine data entry, and data validation and tabulation as well as preparing a final survey bulletin.

الفصل الخامس

مراحل تنفيذ البحث

أولاً : العمل الميداني :

- ١ - تم اختيار المشتغلين بهذا البحث من أكفأ الباحثين الناشطين وذوى الخبرة من موظفي الجهاز مع الاستعانة بالشباب من خارج الجهاز.
- ٢- تم عقد دورات تدريبية مركزية بمقر الجهاز بالقاهرة للمشرفين ومحلية بالمحافظات للمراجعين والباحثين .
- ٣- تم إعداد برنامج إشرافي على أعمال جمع البيانات ومراجعتها ميدانيا في جميع محافظات الجمهورية باستخدام المقابلة .
- ٤- يتم جمع بيانات البحث بأسلوب المقابلة الشخصية للأسرة في المسكن الذي تقيم فيه ويجب الحصول على البيانات من رئيس الأسرة أو الزوجة أو أي شخص بالغ رشيد من أفراد الأسرة في حالة غياب رئيس الأسرة والزوجة.
- ٥- تم تحديد واجبات ومسئوليات كل فئة من المشتغلين (الباحث - المراجع الميداني - المشرف) في تنفيذ البحث ميدانيا حتى يمكنهم أداء مهامهم بالدقة المطلوبة وفي المواعيد المحددة.

ثانياً : مرحلة التجهيز الآلي واستخراج البيانات :

١- الترميز:

بعد انتهاء العمل الميداني تقوم مجموعة من العاملين المتخصصين في الترميز بترميز البيانات الخاصة بالنشاط ، المهنة، طبقا لدليل النشاط، دليل المهن. وبذلك تصبح الاستمارات صالحة لمرحلة التجهيز الآلي.

٢- التجهيز الآلي واستخراج البيانات:

تشمل هذه المرحلة تنقية الأخطاء ، التحقق من سلامة عملية استيفاء الاستمارات ، استخراج جداول مخرجات البحث وإعداد النشرة في صورتها النهائية.

Third: Quality Control Procedures

The precision of survey results depends to a large extent on how the survey has been conducted. As such, it was deemed crucial to exert much effort and to take necessary actions towards rigorous preparation for the present survey. The preparatory activities, included set up the general framework of survey implementation such as:

- 1- Applying the recent international recommendations of different concepts and definitions.
- 2- Evaluating the quality of data in all different Implementation stages to avoid or minimize errors to the lowest level possible through:
 - A. Implementing field editing after finishing data collection for households in governorates to avoid any errors in suitable time.
 - B. Re-interviewing a sample of households by Quality Control Department at CAPMAS and examining the differences with the original responses.

Fourth: Data availability:

Survey results issued:

- 1- Printed
 - A- Quarterly bulletin (Four bulletins)
 - B- Annually bulletin
 - C- Press release (annually and Quarterly)
- 2- Electronic on CAPMAS web. Site
- 3- Figures may not sum up to the indicated totals due to rounding.

Table(c) Presented the estimated number of Labor Force (15 years & above), Employed, Unemployed and Unemployment Rate third & fourth quarter 2022 compared to fourth quarter 2021 according to Gender .

ثالثاً: إجراءات مراقبة وضبط الجودة :

تتوقف دقة نتائج أي بحث إحصائي بشكل أساسي على كفاءة الإعداد والتحضير لإجراء البحث ومن هذا المنطلق فقد روعي ضرورة الإعداد الجيد لهذا البحث نظراً لأهميته البالغة ومراعاة ما يلي:

- ١- الالتزام بأحدث التوصيات الدولية الخاصة بالتعاريف والمفاهيم المختلفة.
- ٢- تقييم جودة بيانات البحث بمراحله التنفيذية المختلفة وذلك لتلافي حدوث الأخطاء أو الإقلال منها والعمل على عدم تكرارها وذلك من خلال :

أ- إجراء المراجعة الميدانية للاستمارات عقب الانتهاء من مرحلة جمع بيانات الأسر المبحوث بالمحافظات حتى يمكن تدارك أية أخطاء ميدانية في الوقت المناسب حيث تم تخصيص مراجع ميداني لكل خمس باحثين ليتولى مراجعة الاستمارات.

ب- تكليف الإدارة العامة لمراقبة الجودة بالجهاز ببحث عينة عشوائية في بعض المحافظات، ذلك بإعادة بحث بعض الأسر عن طريق باحث مختلف حيث تم إعداد استمارة خاصة تتضمن بعض البيانات الهامة يقوم الباحث باستيفائها باستخدام التابليت ، ثم تتم مطابقتها مع بيانات الباحث الأصلي لتحديد نسب الاختلافات بين بيانات كل من الباحثين، وذلك لاتخاذ اللازم في هذا الشأن.

رابعاً: طرق إتاحة البيانات:

تصدر نتائج البحث:

- ١- في صورة ورقية :
 - أ- نشرات ربع سنوية (أربع نشرات).
 - ب- نشرة سنوية مجمعة.
 - ج- بيانات صحفية (ربع سنوية) و سنوية .
 - ٢- في صورة إلكترونية ، حيث يتم نشر نتائج البحث على موقع الجهاز.
 - ٣- الإجماليات قد لا تساوى حاصل جمع المكونات وذلك نتيجة للتقريب.
- يوضح الجدول (ج) تقدير قوة العمل (١٥ سنة فأكثر) والمشتغلين والمتعطلين ومعدل البطالة الربع الثالث والربع لعام ٢٠٢٢ بالمقارنة بالربع الرابع لعام ٢٠٢١ وفقاً للنوع.

جدول (ج) تقدير قوة العمل (١٥ سنة فأكثر) والمشتغلين والمتعطلين ومعدل البطالة الثالث والرابع ٢٠٢٢ بالمقارنة
بالربع الرابع من عام ٢٠٢١ وفقاً للنوع

Table (c) Estimated No. of Labor Force (15 years & above), Employed, Unemployed and Unemployment Rate, For third & fourth Quarters 2022 Compared to fourth quarter 2021, according to Gender.

(No:000)

(الأرقام بالآلاف)

البيان	النوع	الربع الرابع ٢٠٢١ fourth quarter 2021	الربع الثالث ٢٠٢٢ third quarter 2022	الربع الرابع ٢٠٢٢ fourth quarter 2022	Gender	Items
قوة العمل	ذكور	24487	25321	25200	Male	Labour Force
	إناث	5166	4943	5144	Female	
	جملة	29653	30264	30344	Total	
المشتغلين	ذكور	23207	24014	24006	Male	Employed persons
	إناث	4246	4000	4153	Female	
	جملة	27453	28014	28159	Total	
المتعطلين	ذكور	1280	1307	1194	Male	Unemployed persons
	إناث	920	943	991	Female	
	جملة	2200	2250	2185	Total	
معدل البطالة (%)	ذكور	5.2	5.2	4.7	Male	Unemployment rate (%)
	إناث	17.8	19.1	19.3	Female	
	جملة	7.4	7.4	7.2	Total	

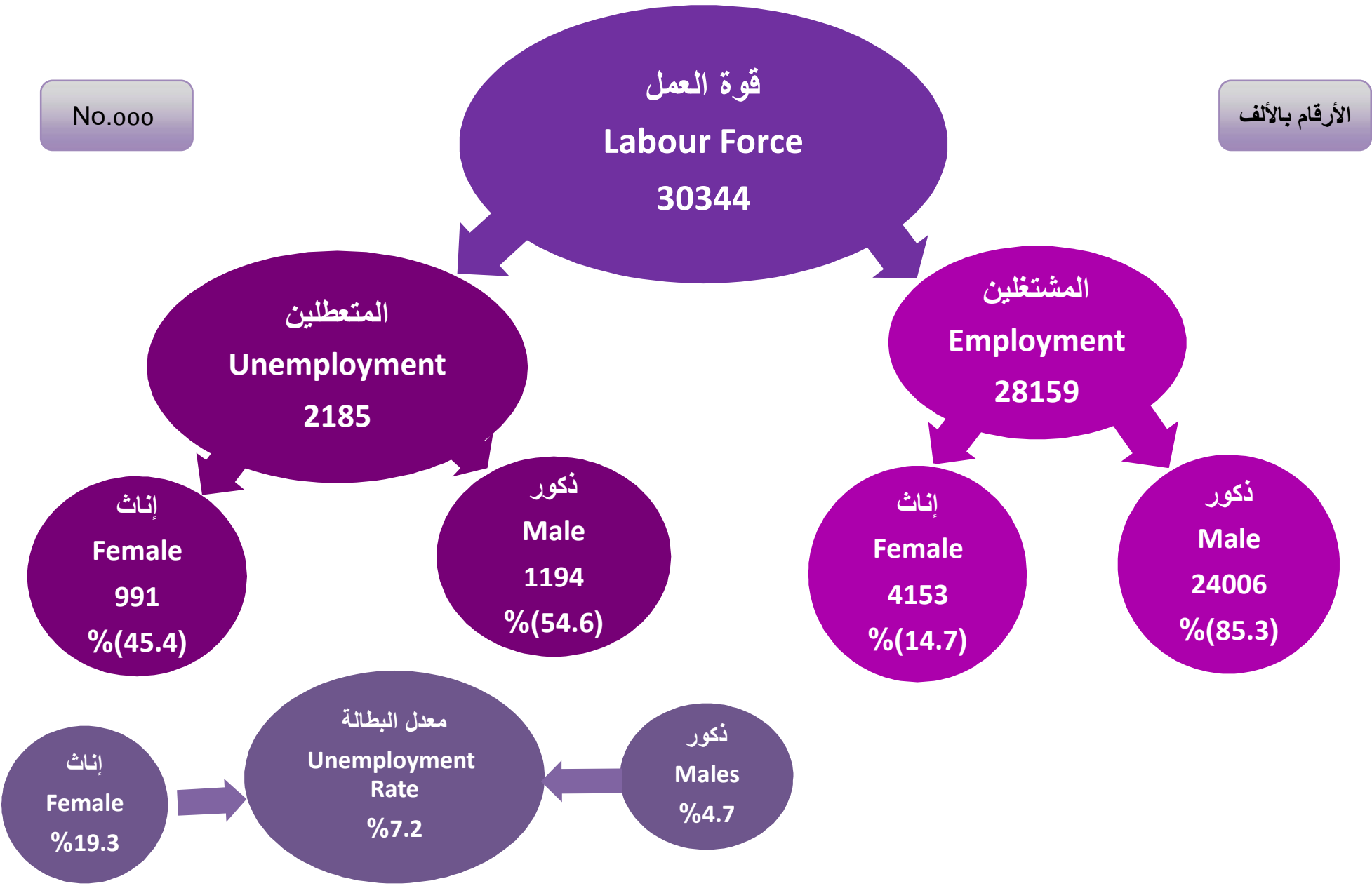

معدلات المساهمة فى النشاط الإقتصادي طبقاً لفئات السن، الحالة التعليمية، الأقاليم الجغرافية والنوع

Economic Activity Rates by Age Group, Educational Status Geographical Regions And Gender

Table No. (1)

جدول رقم (١)

Characteristics	Gender النوع			الخصائص
	جملة Total	إناث Females	ذكور Males	
Total	42.8	15.1	68.5	الإجمالي
Age group				فئات السن
15- 19	11.4	2.6	18.5	١٩ - ١٥
20- 24	34.0	14.0	50.4	٢٠ - ٢٤
25- 29	54.1	20.6	88.9	٢٥ - ٢٩
30- 39	57.5	18.8	95.7	٣٠ - ٣٩
40- 49	58.9	21.2	95.2	٤٠ - ٤٩
50-59	55.2	19.6	89.0	٥٠ - ٥٩
60- 64	20.1	4.0	35.9	٦٠ - ٦٤
65+	8.7	1.9	14.8	٦٥ +
Educational Status				الحالة التعليمية
Illiterate	31.6	8.2	71.0	أمية
Read & Write	53.0	9.0	79.0	يقرأ ويكتب وشهادة محو الأمية
Less than intermediate	27.5	4.9	46.5	مؤهل أقل من المتوسط
General/ Azhari secondary	14.5	3.4	24.0	ثانوية عامة وثانوية أزهرية
Technical Secondary	54.5	15.1	84.7	مؤهل متوسط فنى
Above Intermediate	58.8	34.3	78.9	مؤهل فوق المتوسط وأقل من الجامعى
University & Higher	63.5	44.0	80.5	مؤهل جامعى ومؤهل فوق الجامعى
Geographical regions				الأقاليم الجغرافية
Urban governorates	38.9	16.0	60.2	المحافظات الحضرية
Urban Lower Egypt	45.0	20.4	68.2	حضر الوجه البحرى
Rural Lower Egypt	44.4	15.6	71.0	ريف الوجه البحرى
Urban Upper Egypt	43.9	18.0	68.2	حضر الوجه القبلى
Rural Upper Egypt	42.0	9.5	71.8	ريف الوجه القبلى
Urban Frontier governorates	45.2	17.8	68.1	حضر محافظات الحدود
Rural frontier governorates	38.1	10.7	62.5	ريف محافظات الحدود

Economic Activity Rate = No. of Labour Force / Population * 100

معدل المساهمة فى النشاط الإقتصادي = قوة العمل / السكان * ١٠٠

معدلات المساهمة في النشاط الاقتصادي طبقاً للحالة التعليمية و النوع
Economic Activity Rates by Educational Status and Gender

Figure No. (2)

شكل رقم (٢)

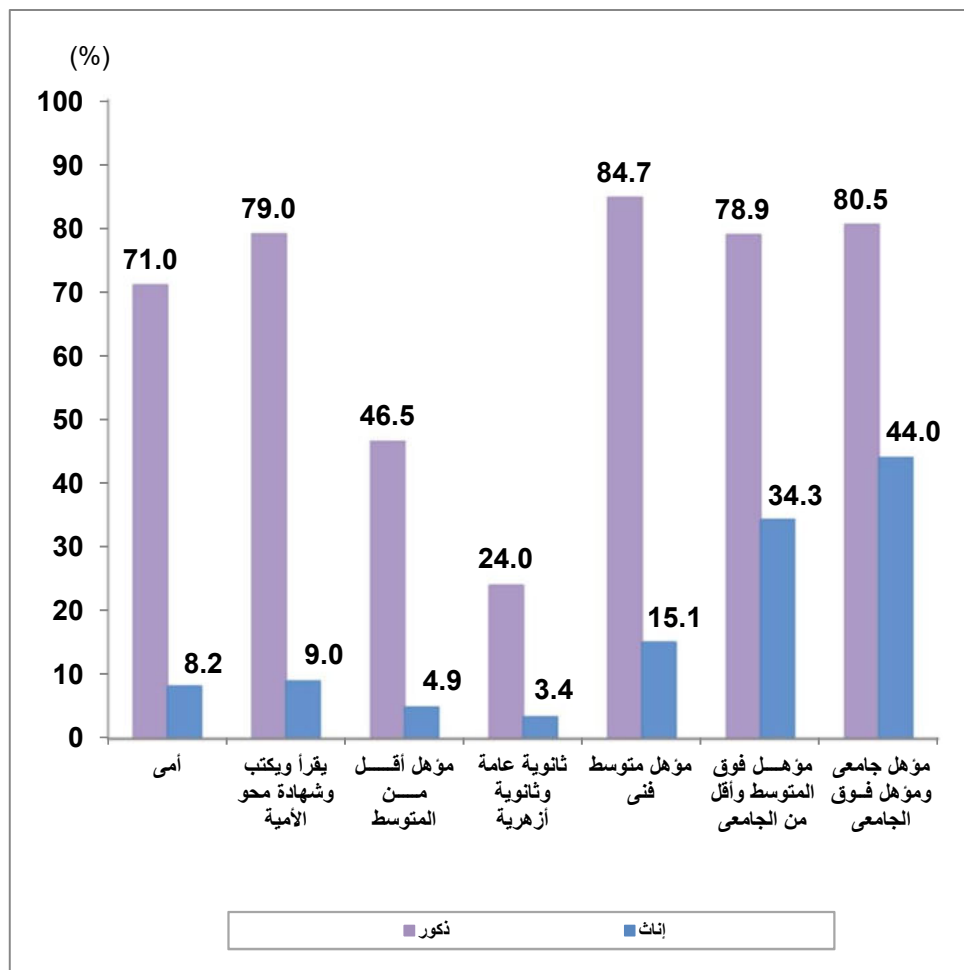

معدلات المساهمة في النشاط الاقتصادي طبقاً لفئات السن والنوع
Economic Activity Rates by Age Group And Gender

Figure No. (1)

شكل رقم (١)

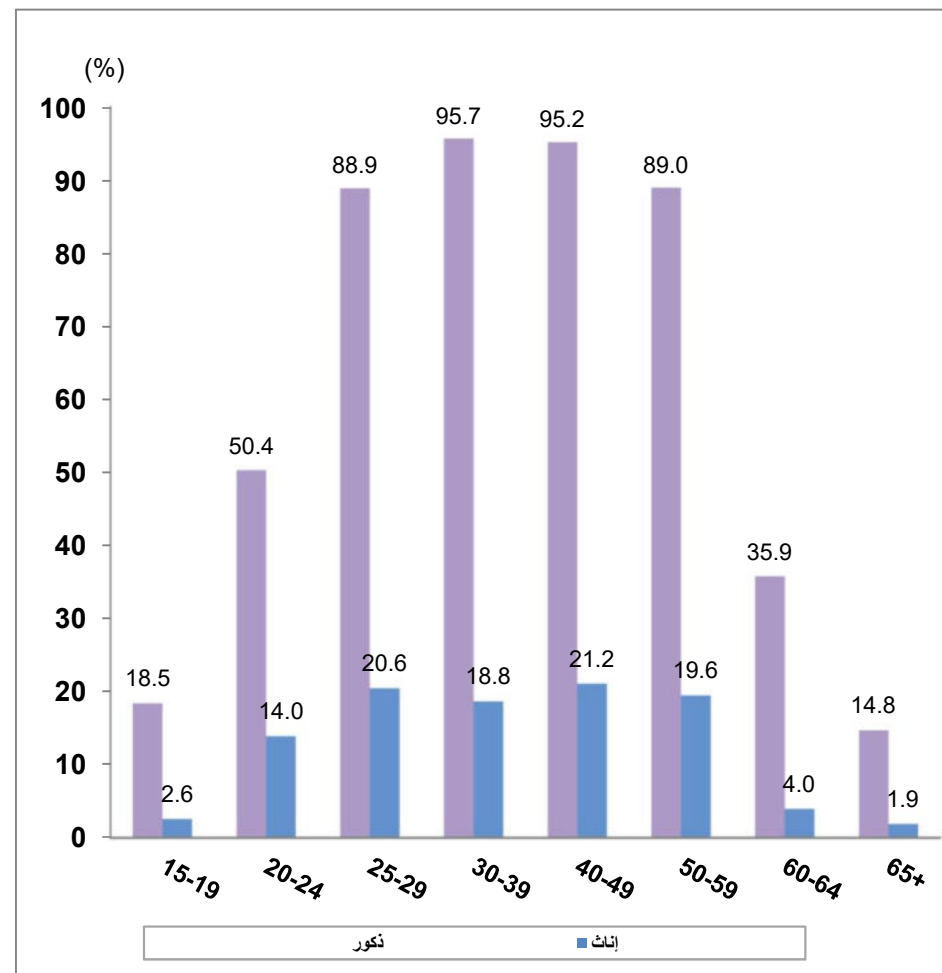

معدلات التشغيل طبقاً لفئات السن، الحالة التعليمية، الأقاليم الجغرافية والنوع

Employment rates by age groups, Educational status , Geographical Regions and Gender

Table No. (2)

جدول رقم (٢)

Characteristics	Gender النوع			الخصائص
	جملة Total	إناث Females	ذكور Males	
Total	39.7	12.2	65.3	الإجمالي
فئات السن				
15- 19	9.8	1.5	16.4	١٩- ١٥
20- 24	26.7	6.3	43.5	٢٤- ٢٠
25- 29	46.4	13.3	80.7	٢٩- ٢٥
30- 39	54.3	15.5	92.7	٣٩- ٣٠
40- 49	57.2	19.7	93.4	٤٩- ٤٠
50-59	54.2	19.3	87.3	٥٩- ٥٠
60- 64	19.6	4.0	34.9	٦٤- ٦٠
65+	8.7	1.9	14.8	+٦٥
الحالة التعليمية				
Illiterate	30.8	8.0	69.1	أمية
Read & Write	51.3	8.3	76.6	يقرأ ويكتب وشهادة محو الأمية
Less than intermediate	26.3	4.2	44.8	مؤهل أقل من المتوسط
General/ Azhari secondary	12.9	1.7	22.5	ثانوية عامة وثانوية أزهرية
Technical Secondary	51.4	12.4	81.4	مؤهل متوسط فني
Above Intermediate	52.6	28.5	72.4	مؤهل فوق المتوسط وأقل من الجامعي
University & Higher	54.2	32.3	73.3	مؤهل جامعي ومؤهل فوق الجامعي
الأقاليم الجغرافية				
Urban governorates	34.5	11.8	55.7	المحافظات الحضرية
Urban Lower Egypt	40.3	16.4	63.0	حضر الوجه البحري
Rural Lower Egypt	42.3	13.6	68.7	ريف الوجه البحري
Urban Upper Egypt	39.1	13.0	63.7	حضر الوجه القبلي
Rural Upper Egypt	40.2	8.0	69.8	ريف الوجه القبلي
Urban Frontier governorates	42.7	14.8	66.2	حضر محافظات الحدود
Rural Frontier governorates	36.5	7.3	62.5	ريف محافظات الحدود

Employment Rate = No. of Employed / Population *100

معدل التشغيل = عدد المشتغلين / السكان * ١٠٠

معدلات التشغيل طبقاً للحالة التعليمية والنوع
Employment Rates by Educational status and Gender

Figure No. (4)

شكل رقم (٤)

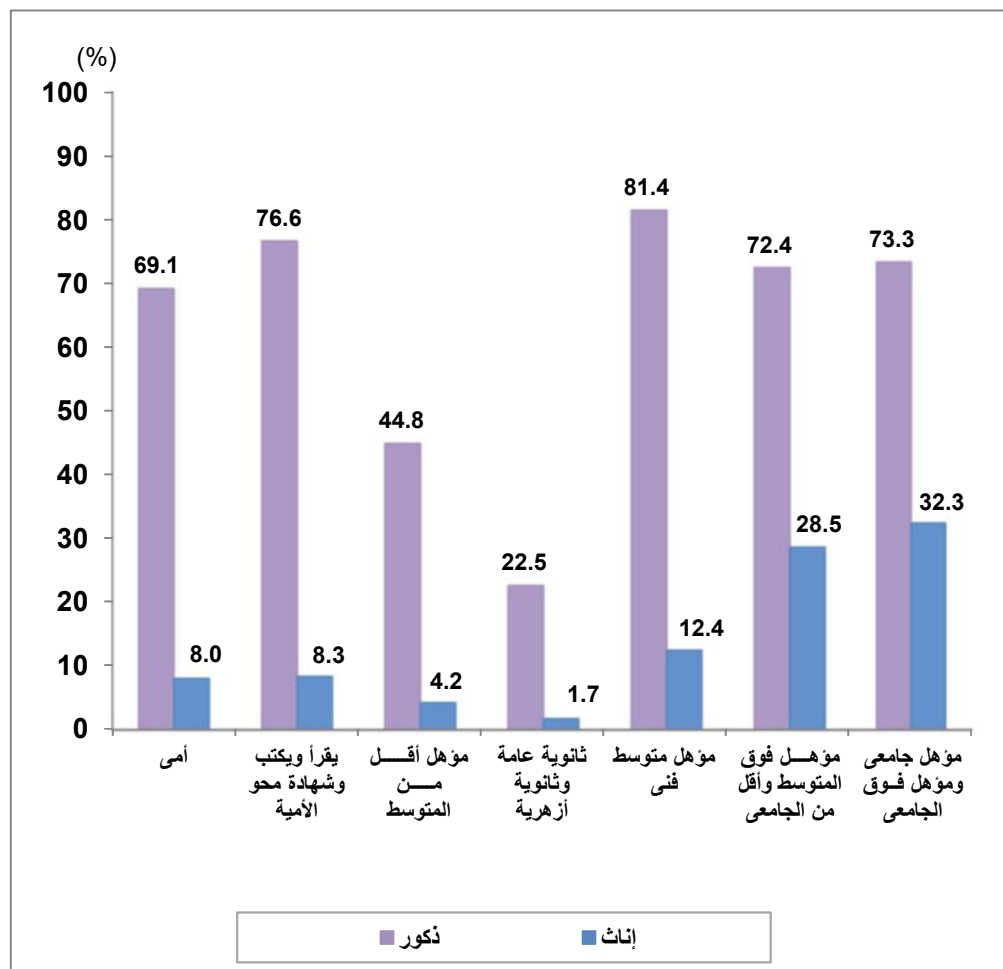

معدلات التشغيل طبقاً لفئات السن والنوع
Employment Rates by Age group and Gender

Figure No. (3)

شكل رقم (٣)

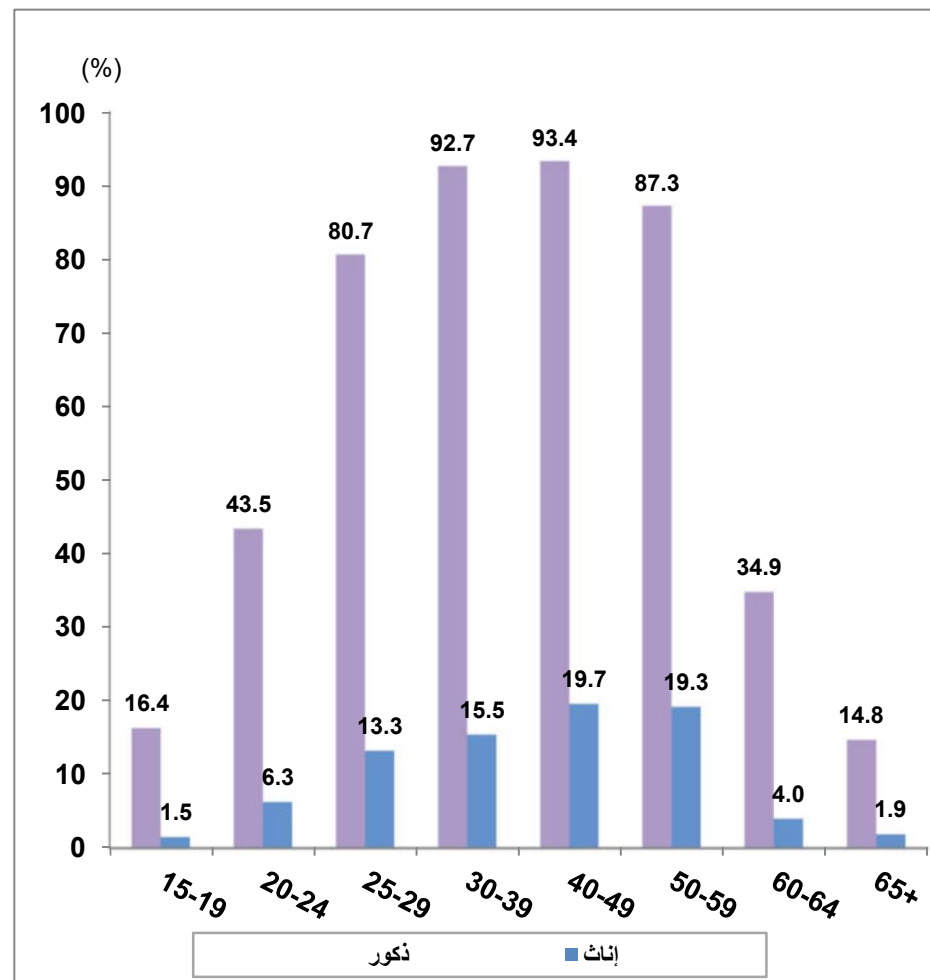

معدلات البطالة طبقاً لفئات السن، الحالة التعليمية، الأقاليم الجغرافية والنوع

Unemployment Rates by Age Group, Educational Status Geographic Region And Gender

Table No. (3)

جدول رقم (٣)

Characteristics	Gender النوع			الخصائص
	جملة Total	إناث Females	ذكور Males	
Total	7.2	19.3	4.7	الإجمالي
Age group				فئات السن
15- 19	14.4	40.8	11.5	١٩- ١٥
20- 24	21.5	55.3	13.8	٢٠- ١٢
25- 29	14.3	35.2	9.2	٢٥- ٢٩
30- 39	5.5	18.0	3.1	٣٠- ٢٩
40- 49	2.9	7.2	1.9	٤٠- ٤٩
50-59	1.9	1.6	1.9	٥٠- ٥٩
60- 64	2.5	0.0	2.8	٦٠- ٦٤
Educational Status				الحالة التعليمية
Illiterate	2.5	2.1	2.6	أمية
Read & Write	3.3	7.8	3.0	يقرأ ويكتب وشهادة محو الأمية
Less than intermediate	4.4	13.5	3.6	مؤهل أقل من المتوسط
General/ Azhari secondary	10.8	49.5	6.1	ثانوية عامة وثانوية أهلية
Technical Secondary	5.6	17.9	3.9	مؤهل متوسط فني
Above Intermediate	10.5	16.8	8.2	مؤهل فوق المتوسط وأقل من الجامعي
University & Higher	14.6	26.5	8.9	مؤهل جامعي ومؤهل فوق الجامعي
Geographical Regions				الأقاليم الجغرافية
Urban governorates	11.2	26.0	7.5	المحافظات الحضرية
Urban lower Egypt	10.3	19.8	7.6	حضر الوجه البحري
Rural lower Egypt	4.8	12.6	3.2	ريف الوجه البحري
Urban upper Egypt	10.9	28.1	6.6	حضر الوجه القبلي
Rural upper Egypt	4.1	15.3	2.8	ريف الوجه القبلي
Urban frontier governorates	5.4	17.0	2.9	حضر محافظات الحدود
Rural frontier governorates	4.2	31.6	0.0	ريف محافظات الحدود

Unemployment Rate = No. Unemployed / Labour Force * 100

معدل البطالة = عدد المتعطلين / قوة العمل * ١٠٠

معدلات البطالة طبقاً لفئات السن والنوع
Unemployment Rates by Age group and Gender

Figure No. (5)

شكل رقم (٥)

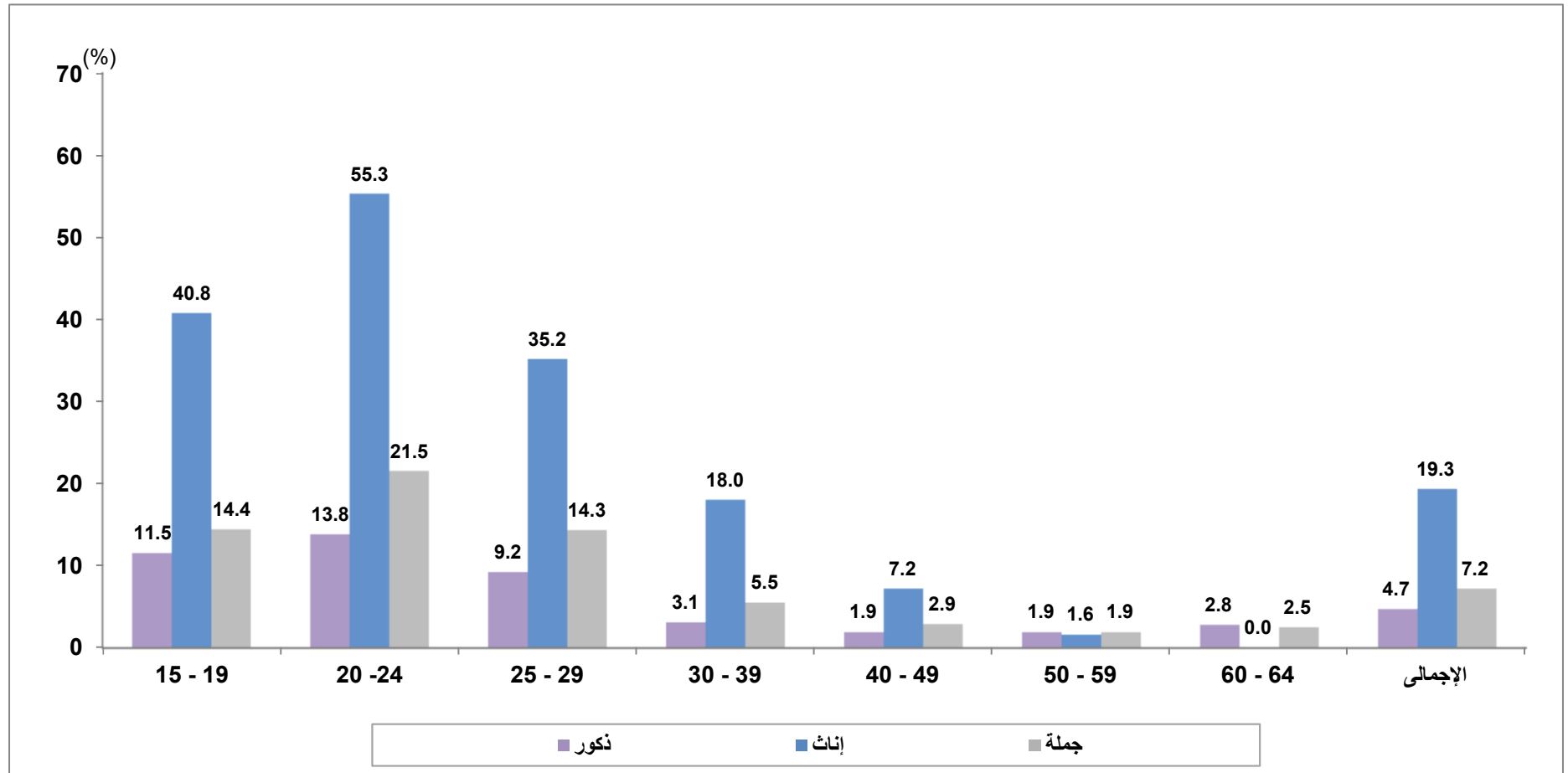

جداول القوى البشرية

Manpower Tables

التوزيع النسبي للقوى البشرية (15 سنة فأكثر) طبقاً للحالة العملية، فئات السن والنوع

Percentage Distribution of Manpower (15 Years & above) by Employment status ,Age groups and Gender

Table No. (4)

جدول رقم (٤)

Age group	Gender	جملة أفراد العينة (القوى البشرية) Total No., Of Sample (Manpower)			جملة أفراد العينة خارج قوة العمل Total No., Of Sample (out of Labor force)		خارج قوة العمل Out of labour Force					جملة أفراد العينة داخل قوة العمل Total No., of Sample (Labour Force)		Labour Force داخل قوة العمل					النوع	فئات السن
		نسبة العمود Column %	%	العدد No.,	نسبة العمود Column %	العدد No.,	%	أخرى Others	متقاعد Retired	متفرغ للدراسة Student	متفرغة لأعمال المنزل Housewife	نسبة العمود Column %	العدد No.	%	متعطّل Unemployed			مشغّل Employed		
															متعطّل Unemployed					
															اجمالي المتعطّلين Total of unemployed	متعطّل لم يسبق له العمل Never worked	متعطّل سبق له العمل Worked before			
Total	Male	100	100	24982	100	6683	26.8	5.7	4.4	16.6	0.0	100	18299	73.2	3.5	1.6	1.9	69.8	ذكور	الإجمالي
	Female	100	100	23823	100	20087	84.3	3.8	2.0	14.8	63.6	100	3735	15.7	3.0	2.4	0.7	12.7	إناث	
	Total	100	100	48805	100	26771	54.9	4.8	3.3	15.8	31.0	100	22034	45.1	3.3	1.9	1.3	41.9	جملة	
15 - 19	Male	16.4	100	4092	49.8	3328	81.3	3.0	0.6	77.8	0.0	4.2	764	18.7	2.1	1.5	0.7	16.5	ذكور	١٩- ١٥
	Female	13.8	100	3297	16.0	3212	97.4	1.4	0.2	81.0	14.9	2.3	85	2.6	1.0	0.8	0.3	1.5	إناث	
	Total	15.1	100	7388	24.4	6540	88.5	2.3	0.4	79.2	6.6	3.9	849	11.5	1.7	1.2	0.5	9.8	جملة	
20 - 24	Male	13.9	100	3461	25.3	1692	48.9	21.0	1.0	27.0	0.0	9.7	1769	51.1	7.0	5.3	1.7	44.1	ذكور	٢٤- ٢٠
	Female	12.0	100	2854	12.2	2450	85.8	8.1	0.4	29.1	48.2	10.8	404	14.2	7.8	6.8	1.0	6.3	إناث	
	Total	12.9	100	6315	15.5	4142	65.6	15.2	0.7	28.0	21.8	9.9	2173	34.4	7.4	6.0	1.4	27.0	جملة	
25 - 29	Male	10.3	100	2567	3.7	244	9.5	7.6	0.5	1.4	0.0	12.7	2323	90.5	8.3	4.2	4.1	82.1	ذكور	٢٩- ٢٥
	Female	11.2	100	2679	10.6	2122	79.2	7.6	0.2	1.0	70.5	14.9	557	20.8	7.3	5.7	1.6	13.5	إناث	
	Total	10.7	100	5246	8.8	2367	45.1	7.6	0.3	1.2	36.0	13.1	2879	54.9	7.8	5.0	2.8	47.1	جملة	
30 - 39	Male	22.1	100	5525	2.4	162	2.9	2.4	0.5	0.0	0.0	29.3	5364	97.1	3.0	0.4	2.6	94.1	ذكور	٣٩- ٣٠
	Female	23.1	100	5511	22.2	4466	81.0	5.3	0.2	0.1	75.4	28.0	1045	19.0	3.4	2.6	0.9	15.5	إناث	
	Total	22.6	100	11036	17.3	4627	41.9	3.8	0.3	0.1	37.7	29.1	6409	58.1	3.2	1.5	1.7	54.9	جملة	
40 - 49	Male	17.9	100	4481	2.1	143	3.2	2.3	0.9	0.0	0.0	23.7	4338	96.8	1.9	0.1	1.7	94.9	ذكور	٤٩- ٤٠
	Female	18.3	100	4354	17.0	3422	78.6	2.1	0.9	0.0	75.6	24.9	932	21.4	1.5	0.9	0.6	19.9	إناث	
	Total	18.1	100	8835	13.3	3565	40.4	2.2	0.9	0.0	37.2	23.9	5269	59.6	1.7	0.5	1.2	57.9	جملة	
50 - 59	Male	13.1	100	3267	3.8	255	7.8	3.0	4.8	0.0	0.0	16.5	3012	92.2	1.8	0.1	1.6	90.4	ذكور	٥٩- ٥٠
	Female	13.4	100	3184	12.7	2551	80.1	0.9	3.7	0.0	75.4	16.9	633	19.9	0.3	0.1	0.2	19.6	إناث	
	Total	13.2	100	6451	10.5	2807	43.5	2.0	4.3	0.0	37.2	16.5	3645	56.5	1.0	0.1	0.9	55.4	جملة	
60 - 64	Male	5.4	100	1354	12.7	846	62.5	2.0	60.5	0.0	0.0	2.8	508	37.5	1.0	0.0	1.0	36.5	ذكور	٦٤- ٦٠
	Female	5.7	100	1367	6.5	1311	95.9	1.0	21.1	0.0	73.8	1.5	56	4.1	0.0	0.0	0.0	4.1	إناث	
	Total	5.6	100	2721	8.1	2157	79.3	1.5	40.7	0.0	37.1	2.6	564	20.7	0.5	0.0	0.5	20.2	جملة	
65 +	Male	0.9	100	235	0.2	13	5.4	4.8	0.4	0.2	0.0	1.2	222	94.6	0.0	0.0	0.0	94.6	ذكور	٦٥ +
	Female	2.4	100	578	2.8	554	95.7	1.5	0.1	0.0	94.1	0.7	25	4.3	0.0	0.0	0.0	4.3	إناث	
	Total	1.7	100	813	2.1	566	69.6	2.4	0.2	0.1	66.9	1.1	247	30.4	0.0	0.0	0.0	30.4	جملة	

التوزيع النسبي للقوى البشرية (15 سنة فأكثر) طبقاً للحالة العملية والنوع

Percentage Distribution of Manpower (15 Years & above) by Employment status and Gender

Figure No. (6)

شكل رقم (٦)

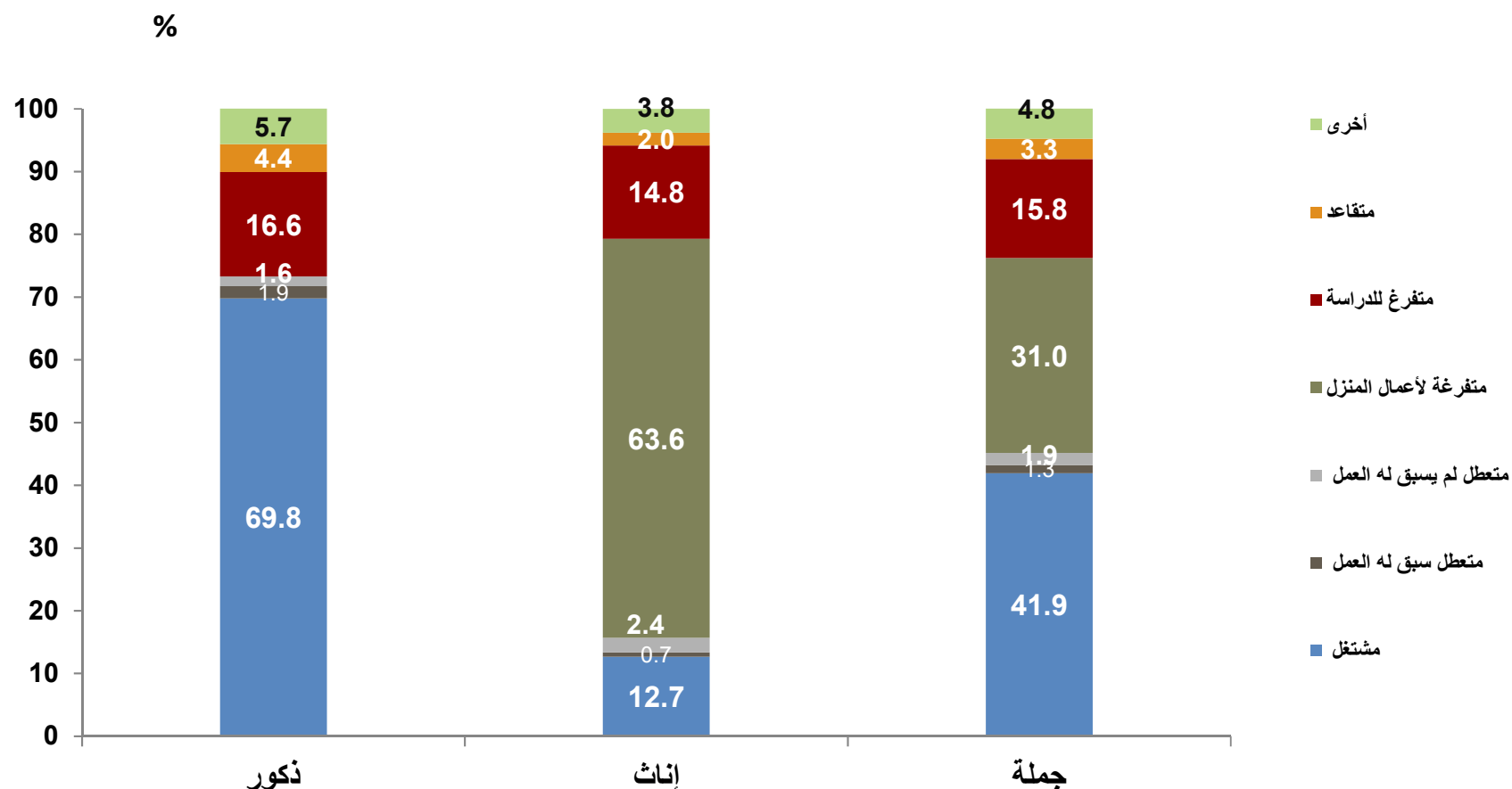

التوزيع النسبي للقوى البشرية (15 سنة فأكثر) طبقاً للحالة العملية والتعليمية والنوع

Percentage Distribution of Manpower (15 Years & above) by Employment, Education status and Gender

Table No. (5)

جدول رقم (٥)

Education status	Gender	جملة أفراد العينة (القوى البشرية) Total No., Of Sample (Manpower)			جملة أفراد العينة خارج قوة العمل Total No., Of Sample (out of Labor force)		خارج قوة العمل Out of labour Force					جملة أفراد العينة داخل قوة العمل Total of No., Of Sample (Labour Force)		Labour Force داخل قوة العمل					النوع	الحالة التعليمية
		نسبة العمود Column %	%	العدد No.,	نسبة العمود Column %	العدد No.,	%	أخرى Others	متقاعد Retired	متفرغ للدراصة Student	متفرغة لأعمال المنزل Housewife	نسبة العمود Column %	العدد No.,	%	متعطّل Unemployed			مشتغل Employed		
															اجمالى المتعطّلين Total of unemployed	متعطّل لم يسبق له العمل Never worked	متعطّل سبق له العمل Worked before			
Total Egypt	Male	100	100	24982	100	6683	26.8	5.7	4.4	16.6	0.0	100	18299	73.2	3.5	1.6	1.9	69.8	ذكور	إجمالي الجمهورية جملة
	Female	100	100	23823	100	20087	84.3	3.8	2.0	14.8	63.6	100	3735	15.7	3.0	2.4	0.7	12.7	إناث	
	Total	100	100	48805	100	26771	54.9	4.8	3.3	15.8	31.0	100	22034	45.1	3.3	1.9	1.3	41.9	جملة	
Illiterate	Male	12.0	100	2996	4.6	310	10.3	3.1	7.3	0.0	0.0	14.7	2686	89.7	2.3	0.5	1.8	87.3	ذكور	أمية
	Female	24.0	100	5713	25.8	5192	90.9	1.2	2.9	0.0	86.8	13.9	521	9.1	0.2	0.1	0.1	8.9	إناث	
	Total	17.8	100	8709	20.6	5502	63.2	1.9	4.4	0.0	56.9	14.6	3207	36.8	0.9	0.3	0.6	35.9	جملة	
Read & Write	Male	6.5	100	1622	3.0	201	12.4	5.2	6.5	0.7	0.0	7.8	1421	87.6	2.7	0.8	1.9	84.9	ذكور	يقرا ويكتب وشهادة معجو الأمية
	Female	4.2	100	1010	4.6	914	90.5	3.1	2.2	0.2	85.0	2.6	96	9.5	0.7	0.2	0.6	8.7	إناث	
	Total	5.4	100	2632	4.2	1116	42.4	4.4	4.8	0.5	32.6	6.9	1517	57.6	1.9	0.5	1.4	55.7	جملة	
Less than intermediate	Male	23.6	100	5895	45.8	3060	51.9	2.8	3.0	46.1	0.0	15.5	2836	48.1	1.7	0.4	1.3	46.4	ذكور	مؤهل أقل من المتوسط
	Female	21.3	100	5072	24.0	4822	95.1	1.1	0.8	43.7	49.4	6.7	251	4.9	0.7	0.4	0.3	4.3	إناث	
	Total	22.5	100	10968	29.4	7882	71.9	2.0	2.0	45.0	22.9	14.0	3086	28.1	1.2	0.4	0.8	26.9	جملة	
General/ Azhari secondary	Male	7.4	100	1844	20.9	1394	75.6	2.4	1.5	71.8	0.0	2.5	449	24.4	1.5	0.4	1.1	22.9	ذكور	ثانوية عامة وثانوية أزهرية
	Female	6.7	100	1603	7.7	1548	96.6	1.3	0.1	76.3	18.9	1.5	55	3.4	1.7	1.2	0.5	1.7	إناث	
	Total	7.1	100	3446	11.0	2942	85.4	1.9	0.8	73.9	8.8	2.3	504	14.6	1.6	0.8	0.8	13.0	جملة	
Technical Secondary	Male	31.0	100	7738	14.4	960	12.4	7.6	3.8	1.0	0.0	37.0	6778	87.6	3.4	1.5	1.8	84.2	ذكور	مؤهل متوسط فنى
	Female	25.4	100	6055	25.5	5125	84.6	4.9	2.1	1.3	76.4	24.9	931	15.4	2.8	1.8	0.9	12.6	إناث	
	Total	28.3	100	13793	22.7	6085	44.1	6.4	3.1	1.1	33.5	35.0	7708	55.9	3.1	1.7	1.4	52.8	جملة	
Above Intermediate	Male	3.5	100	883	2.2	146	16.5	7.0	7.7	1.8	0.0	4.0	737	83.5	6.8	3.2	3.7	76.6	ذكور	مؤهل فوق المتوسط وأقل من الجامعى
	Female	3.2	100	754	2.4	491	65.1	8.3	3.9	0.9	52.0	7.0	263	34.9	5.9	4.7	1.3	29.0	إناث	
	Total	3.4	100	1637	2.4	637	38.9	7.6	6.0	1.4	24.0	4.5	1000	61.1	6.4	3.9	2.6	54.7	جملة	
University & Higher	Male	16.0	100	4003	9.2	612	15.3	9.5	5.4	0.4	0.0	18.5	3391	84.7	7.6	4.5	3.1	77.1	ذكور	مؤهل جامعى ومؤهل فوق الجامعى
	Female	15.2	100	3615	9.9	1995	55.2	10.6	2.6	0.3	41.7	43.4	1620	44.8	11.9	10.1	1.7	32.9	إناث	
	Total	15.6	100	7618	9.7	2607	34.2	10.0	4.1	0.4	19.8	22.7	5011	65.8	9.6	7.2	2.4	56.2	جملة	

التوزيع النسبي للقوى البشرية (15 سنة فأكثر) طبقاً للحالة العملية ، الاقاليم الجغرافية والنوع

Percentage Distribution of Manpower (15 Years & above) by Employment status ,Geographical Regions and Gender

Table No. (6)

جدول رقم (٦)

Geographical regions	Gender	جملة أفراد العينة (القوى البشرية) Total No., Of Sample (Manpower)			جملة أفراد العينة خارج قوة العمل Total No., Of Sample (Out of Labour Force)		خارج قوة العمل Out of labour Force					جملة أفراد العينة داخل قوة العمل Total of No., Of Sample (LabourForce)		Labour Force داخل قوة العمل				النوع	الأقاليم الجغرافية	
		نسبة العمود Column %	%	العدد No.	نسبة العمود Column %	العدد No.,	%	أخرى Others	متقاعد Retired	متفرغ للدراسة Student	متفرغة لأعمال المنزل Housewife	نسبة العمود Column %	العدد No.,	%	متعطّل Unemployed					مشغّل Employed
															اجمالي المتعطّلين Total of unemployed	متعطّل لم يسبق له العمل Never worked	متعطّل سبق له العمل Worked before			
Total Egypt	Male	100	100	24982	100	6683	26.8	5.7	4.4	16.6	0.0	100	18299	73.2	3.5	1.6	1.9	69.8	ذكور	إجمالي الجمهورية
	Female	100	100	23823	100	20087	84.3	3.8	2.0	14.8	63.6	100	3735	15.7	3.0	2.4	0.7	12.7	إناث	
	Total	100	100	48805	100	26771	54.9	4.8	3.3	15.8	31.0	100	22034	45.1	3.3	1.9	1.3	41.9	جملة	
Urban governorates	Male	17.7	100	4420	23.0	1535	34.7	8.7	7.4	18.6	0.0	15.8	2885	65.3	4.9	2.0	2.9	60.4	ذكور	للمحافظات الحضرية
	Female	18.1	100	4319	18.0	3607	83.5	3.1	2.7	16.7	61.0	19.0	711	16.5	4.3	3.3	1.0	12.2	إناث	
	Total	17.9	100	8739	19.2	5142	58.8	5.9	5.1	17.7	30.2	16.3	3597	41.2	4.6	2.7	1.9	36.5	جملة	
Urban lower Egypt	Male	12.8	100	3204	13.2	885	27.6	4.8	4.9	17.9	0.0	12.7	2319	72.4	5.5	2.8	2.7	66.9	ذكور	حضر الوجه البحري
	Female	12.9	100	3078	12.0	2420	78.6	3.9	2.8	15.6	56.3	17.6	658	21.4	4.2	3.1	1.2	17.1	إناث	
	Total	12.9	100	6282	12.3	3305	52.6	4.3	3.9	16.8	27.6	13.5	2977	47.4	4.9	2.9	1.9	42.5	جملة	
Rural lower Egypt	Male	30.9	100	7709	28.5	1902	24.7	4.9	3.9	15.9	0.0	31.7	5807	75.3	2.4	0.9	1.5	72.9	ذكور	ريف الوجه البحري
	Female	30.4	100	7253	30.2	6073	83.7	3.2	1.5	14.4	64.7	31.6	1179	16.3	2.1	1.7	0.4	14.2	إناث	
	Total	30.7	100	14961	29.8	7976	53.3	4.1	2.7	15.2	31.4	31.7	6986	46.7	2.2	1.3	0.9	44.5	جملة	
Urban upper Egypt	Male	12.3	100	3081	12.4	830	26.9	5.1	4.9	16.9	0.0	12.3	2251	73.1	4.9	1.7	3.1	68.2	ذكور	حضر الوجه القبلي
	Female	12.5	100	2979	12.1	2421	81.3	4.7	2.2	16.3	58.1	14.9	558	18.7	5.3	3.7	1.5	13.5	إناث	
	Total	12.4	100	6060	12.1	3251	53.6	4.9	3.6	16.6	28.6	12.7	2809	46.4	5.1	2.7	2.3	41.3	جملة	
Rural upper Egypt	Male	25.0	100	6248	21.6	1446	23.1	5.3	2.5	15.4	0.0	26.2	4802	76.9	2.1	1.3	0.9	74.7	ذكور	ريف الوجه القبلي
	Female	24.8	100	5899	26.5	5319	90.2	4.7	1.7	13.1	70.6	15.6	581	9.8	1.5	1.4	0.2	8.3	إناث	
	Total	24.9	100	12148	25.3	6765	55.7	5.0	2.1	14.3	34.3	24.4	5383	44.3	1.8	1.3	0.5	42.5	جملة	
Urban frontier Gov.	Male	1.0	100	240	1.0	68	28.2	4.9	6.1	17.2	0.0	0.9	172	71.8	2.1	0.8	1.3	69.8	ذكور	حضر محافظات الحدود
	Female	0.9	100	209	0.9	171	81.9	4.7	1.9	12.8	62.6	1.0	38	18.1	3.1	2.1	1.0	15.0	إناث	
	Total	0.9	100	449	0.9	239	53.2	4.8	4.1	15.1	29.2	1.0	210	46.8	2.5	1.4	1.2	44.2	جملة	
Rural frontier Gov.	Male	0.3	100	81	0.3	18	22.5	3.1	8.2	11.2	0.0	0.3	63	77.5	0.0	0.0	0.0	77.5	ذكور	ريف محافظات الحدود
	Female	0.4	100	85	0.4	76	88.9	5.6	0.4	8.5	74.4	0.3	10	11.1	3.5	3.5	0.0	7.6	إناث	
	Total	0.3	100	166	0.4	94	56.6	4.4	4.2	9.8	38.2	0.3	72	43.4	1.8	1.8	0.0	41.6	جملة	
Total urban	Male	43.8	100	10944	49.6	3317	30.3	6.5	5.9	17.9	0.0	41.7	7627	69.7	5.0	2.2	2.9	64.7	ذكور	جملة الحضر
	Female	44.4	100	10585	42.9	8619	81.4	3.8	2.6	16.2	58.9	52.6	1966	18.6	4.5	3.3	1.2	14.0	إناث	
	Total	44.1	100	21529	44.6	11936	55.4	5.2	4.3	17.1	29.0	43.5	9593	44.6	4.8	2.7	2.0	39.8	جملة	
Total rural	Male	56.2	100	14038	50.4	3367	24.0	5.0	3.3	15.7	0.0	58.3	10671	76.0	2.3	1.1	1.2	73.7	ذكور	جملة الريف
	Female	55.6	100	13238	57.1	11468	86.6	3.9	1.6	13.8	67.4	47.4	1770	13.4	1.8	1.6	0.3	11.5	إناث	
	Total	55.9	100	27275	55.4	14835	54.4	4.5	2.5	14.8	32.7	56.5	12441	45.6	2.1	1.3	0.7	43.6	جملة	

جداول قوة العمل

Labour Force Tables

التوزيع النسبي لقوة العمل (15 سنة فأكثر) طبقاً لفئات السن ، الأقاليم الجغرافية والنوع

Percentage Distribution of Labour Force (15 Years & above) According to Age groups, Geographical Regions and Gender

Table No. (7)

جدول رقم (٧)

Geographical Regions	Gender	جملة أفراد العينة (قوة العمل) Total No., Of Sample (Labour Force)		فئات السن Age groups									النوع	الأقاليم الجغرافية
		نسبة العمود Column %	العدد No.,	%	65+	60 - 64	50 - 59	40 - 49	30 - 39	25-29	20-24	15-19		
total egypt	Male	100	18299	100	1.2	2.8	16.5	23.7	29.3	12.7	9.7	4.2	ذكور	إجمالي الجمهورية
	Female	100	3735	100	0.7	1.5	16.9	24.9	28.0	14.9	10.8	2.3	إناث	
	Total	100	22034	100	1.1	2.6	16.5	23.9	29.1	13.1	9.9	3.9	جملة	
Urban Governorates	Male	15.8	2885	100	0.8	2.4	18.6	25.9	28.5	12.8	8.2	2.7	ذكور	المحافظات الحضرية
	Female	19.0	711	100	0.3	0.7	13.1	23.6	26.3	19.5	14.6	2.0	إناث	
	Total	16.3	3597	100	0.7	2.1	17.5	25.5	28.1	14.1	9.4	2.6	جملة	
Urban Lower Egypt	Male	12.7	2319	100	1.0	2.6	17.9	25.4	29.1	11.7	8.5	3.7	ذكور	حضر الوجه البحري
	Female	17.6	658	100	0.3	1.5	18.5	25.2	27.0	15.0	10.6	1.9	إناث	
	Total	13.5	2977	100	0.9	2.3	18.0	25.3	28.7	12.5	8.9	3.3	جملة	
Rural Lower Egypt	Male	31.7	5807	100	1.4	3.3	16.6	23.6	30.4	12.3	8.9	3.5	ذكور	ريف الوجه البحري
	Female	31.6	1179	100	1.0	1.9	20.0	25.6	29.2	13.1	7.4	1.8	إناث	
	Total	31.7	6986	100	1.3	3.1	17.1	24.0	30.2	12.5	8.7	3.2	جملة	
Urban Upper Egypt	Male	12.3	2251	100	0.8	2.2	16.7	25.4	26.6	13.2	10.6	4.4	ذكور	حضر الوجه القبلي
	Female	14.9	558	100	0.2	1.5	17.9	23.4	28.1	12.0	13.1	3.8	إناث	
	Total	12.7	2809	100	0.7	2.1	16.9	25.0	26.9	13.0	11.1	4.3	جملة	
Rural Upper Egypt	Male	26.2	4802	100	1.6	2.8	14.2	20.9	29.7	13.1	11.8	6.0	ذكور	ريف الوجه القبلي
	Female	15.6	581	100	1.5	1.9	12.8	26.4	28.2	15.4	11.2	2.6	إناث	
	Total	24.4	5383	100	1.5	2.7	14.1	21.5	29.6	13.4	11.7	5.6	جملة	
Urban Frontier Gov.,	Male	0.9	172	100	0.9	0.9	19.4	22.1	33.4	14.2	5.9	3.2	ذكور	حضر محافظات الحدود
	Female	1.0	38	100	0.0	0.0	13.0	23.5	33.9	14.6	11.6	3.3	إناث	
	Total	1.0	210	100	0.7	0.7	18.3	22.3	33.5	14.3	6.9	3.2	جملة	
Rural Frontier Gov.,	Male	0.3	63	100	0.0	0.9	8.3	27.3	30.6	23.1	4.0	5.8	ذكور	ريف محافظات الحدود
	Female	0.3	10	100	0.0	0.0	34.4	27.0	11.9	22.4	4.3	0.0	إناث	
	Total	0.3	72	100	0.0	0.8	11.8	27.2	28.1	23.0	4.1	5.0	جملة	
Total Urban	Male	41.7	7627	100	0.9	2.4	17.9	25.5	28.2	12.6	8.9	3.5	ذكور	جملة الحضر
	Female	52.6	1966	100	0.2	1.2	16.3	24.1	27.2	15.8	12.8	2.5	إناث	
	Total	43.5	9593	100	0.8	2.1	17.5	25.2	28.0	13.3	9.7	3.3	جملة	
Total Rural	Male	58.3	10671	100	1.5	3.1	15.5	22.4	30.1	12.7	10.2	4.6	ذكور	جملة الريف
	Female	47.4	1770	100	1.1	1.9	17.7	25.9	28.8	13.9	8.6	2.0	إناث	
	Total	56.5	12441	100	1.4	2.9	15.8	22.9	29.9	12.9	10.0	4.3	جملة	

التوزيع النسبي لقوة العمل (15 سنة فاكتر) طبقاً للحالة التعليمية ، الأقاليم الجغرافية والنوع

Percentage Distribution of Labour Force (15 Years & above) According to Educational Status, Geographical Regions and Gender

Table No. (8)

جدول رقم (٨)

Geographical Regions	Gender	جملة أفراد العينة (قوة العمل) Total No., Of Sample (Labour Force)		الحالة التعليمية Educational Status								النوع	الأقاليم الجغرافية
		نسبة العمود Column %	العدد No.	%	مؤهل جامعي ومؤهل فوق الجامعي University & Higher	مؤهل فوق المتوسط وأقل من الجامعي Above Intermediate	مؤهل متوسط فني Technical Secondary	ثانوية عامة وثانوية أزهرية General/ Azhari secondary	مؤهل أقل من المتوسط Less than Intermediate	يقرأ ويكتب وشهادة محو الأمية Read & Write	أمية Illiterate		
Total Egypt	Male	100	18299	100	18.5	4.0	37.0	2.5	15.5	7.8	14.7	ذكور	إجمالي الجمهورية
	Female	100	3735	100	43.4	7.0	24.9	1.5	6.7	2.6	13.9	إناث	
	Total	100	22034	100	22.7	4.5	35.0	2.3	14.0	6.9	14.6	جملة	
Urban Governorates	Male	15.8	2885	100	28.9	5.6	30.4	2.6	16.2	7.4	9.0	ذكور	المحافظات الحضرية
	Female	19.0	711	100	59.5	4.9	20.4	1.0	6.5	2.5	5.2	إناث	
	Total	16.3	3597	100	34.9	5.4	28.4	2.3	14.3	6.4	8.3	جملة	
Urban Lower Egypt	Male	12.7	2319	100	29.0	4.2	33.1	2.4	14.1	7.5	9.6	ذكور	حضر الوجه البحري
	Female	17.6	658	100	53.4	6.8	26.4	0.7	6.2	2.0	4.4	إناث	
	Total	13.5	2977	100	34.4	4.8	31.6	2.0	12.4	6.3	8.5	جملة	
Rural Lower Egypt	Male	31.7	5807	100	15.1	2.7	40.2	2.5	14.8	8.4	16.3	ذكور	ريف الوجه البحري
	Female	31.6	1179	100	32.8	8.9	27.3	1.0	7.1	3.6	19.3	إناث	
	Total	31.7	6986	100	18.1	3.7	38.0	2.2	13.5	7.6	16.8	جملة	
Urban Upper Egypt	Male	12.3	2251	100	22.1	5.0	38.3	2.4	14.7	5.8	11.7	ذكور	حضر الوجه القبلي
	Female	14.9	558	100	48.4	5.6	23.9	4.6	6.9	2.3	8.5	إناث	
	Total	12.7	2809	100	27.3	5.1	35.4	2.9	13.1	5.1	11.1	جملة	
Rural Upper Egypt	Male	26.2	4802	100	9.8	4.1	38.6	2.4	17.0	8.3	19.8	ذكور	ريف الوجه القبلي
	Female	15.6	581	100	28.4	7.2	24.5	0.8	6.8	1.6	30.7	إناث	
	Total	24.4	5383	100	11.8	4.4	37.0	2.2	15.9	7.6	21.0	جملة	
Urban Frontier Gov.,	Male	0.9	172	100	23.3	8.3	36.6	2.4	11.9	6.7	10.7	ذكور	حضر محافظات الحدود
	Female	1.0	38	100	52.7	10.4	29.6	0.0	4.5	0.0	2.8	إناث	
	Total	1.0	210	100	28.6	8.7	35.4	1.9	10.6	5.5	9.3	جملة	
Rural Frontier Gov.,	Male	0.3	63	100	8.3	3.9	34.4	1.5	18.8	3.9	29.2	ذكور	ريف محافظات الحدود
	Female	0.3	10	100	29.9	13.4	39.4	8.1	4.8	4.3	0.0	إناث	
	Total	0.3	72	100	11.2	5.2	35.0	2.4	17.0	4.0	25.3	جملة	
Total Urban	Male	41.7	7627	100	26.8	5.0	33.7	2.5	15.0	6.9	10.0	ذكور	جملة الحضر
	Female	52.6	1966	100	54.2	5.8	23.6	1.9	6.5	2.2	5.8	إناث	
	Total	43.5	9593	100	32.4	5.2	31.6	2.4	13.3	6.0	9.2	جملة	
Total Rural	Male	58.3	10671	100	12.6	3.3	39.4	2.4	15.8	8.4	18.0	ذكور	جملة الريف
	Female	47.4	1770	100	31.4	8.4	26.4	1.0	7.0	2.9	23.0	إناث	
	Total	56.5	12441	100	15.3	4.0	37.6	2.2	14.6	7.6	18.7	جملة	

جداول المشتغلين

Employed person Tables

التوزيع النسبي للمشتغلين (15 سنة فأكثر) طبقاً لفئات السن، الأقاليم الجغرافية والنوع

Percentage Distribution of Employed Persons (15 Years & above) According to Age groups, Geographical Regions and Gender

Table No. (9) جدول رقم (٩)

Geographical Regions	Gender	جملة أفراد العينة (المشتغلين) Total No., Of Sample (Employed)		Age groups فئات السن									النوع	الأقاليم الجغرافية
		نسبة العمود Column %	العدد No.,	%	65+	60 - 64	50 - 59	40 - 49	30 - 39	25-29	20-24	15-19		
Total Egypt	Male	100	17431	100	1.3	2.8	16.9	24.4	29.8	12.1	8.8	3.9	ذكور	إجمالي الجمهورية
	Female	100	3016	100	0.8	1.9	20.6	28.7	28.4	12.0	6.0	1.7	إناث	
	Total	100	20447	100	1.2	2.7	17.5	25.0	29.6	12.1	8.3	3.6	جملة	
Urban Governorates	Male	15.3	2668	100	0.9	2.4	19.5	27.0	29.5	11.7	6.5	2.5	ذكور	المحافظات الحضرية
	Female	17.4	526	100	0.4	1.0	17.5	28.1	27.1	15.9	8.4	1.6	إناث	
	Total	15.6	3194	100	0.8	2.1	19.2	27.2	29.1	12.4	6.8	2.4	جملة	
Urban Lower Egypt	Male	12.3	2143	100	1.1	2.7	18.8	27.1	29.8	10.3	7.1	3.1	ذكور	حضر الوجه البحري
	Female	17.5	528	100	0.3	1.8	22.8	29.5	28.4	10.1	5.2	1.8	إناث	
	Total	13.1	2671	100	1.0	2.5	19.6	27.6	29.5	10.3	6.7	2.9	جملة	
Rural Lower Egypt	Male	32.2	5621	100	1.4	3.4	16.9	24.0	30.8	11.9	8.3	3.4	ذكور	ريف الوجه البحري
	Female	34.2	1030	100	1.1	2.2	22.7	28.8	28.2	10.5	4.9	1.7	إناث	
	Total	32.5	6651	100	1.4	3.2	17.8	24.7	30.4	11.7	7.8	3.1	جملة	
Urban Upper Egypt	Male	12.1	2102	100	0.9	2.2	17.6	26.8	27.0	12.4	9.5	3.6	ذكور	حضر الوجه القبلي
	Female	13.3	401	100	0.3	2.1	23.3	26.7	30.4	10.9	5.8	0.6	إناث	
	Total	12.2	2503	100	0.8	2.2	18.5	26.8	27.5	12.2	8.9	3.1	جملة	
Rural Upper Egypt	Male	26.8	4668	100	1.6	2.9	14.4	21.1	30.0	13.1	11.2	5.8	ذكور	ريف الوجه القبلي
	Female	16.3	492	100	1.8	2.2	15.1	29.6	28.7	13.5	6.8	2.3	إناث	
	Total	25.2	5160	100	1.6	2.8	14.5	21.9	29.9	13.1	10.8	5.4	جملة	
Urban Frontier Gov.	Male	1.0	167	100	0.9	0.9	20.0	22.7	33.9	13.0	5.2	3.3	ذكور	حضر محافظات الحدود
	Female	1.0	31	100	0.0	0.0	15.7	28.4	30.4	15.9	5.7	3.9	إناث	
	Total	1.0	199	100	0.8	0.7	19.3	23.6	33.4	13.5	5.3	3.4	جملة	
Rural Frontier Gov.	Male	0.4	63	100	0.0	0.9	8.3	27.3	30.6	23.1	4.0	5.8	ذكور	ريف محافظات الحدود
	Female	0.2	7	100	0.0	0.0	50.3	33.1	11.0	5.5	0.0	0.0	إناث	
	Total	0.3	69	100	0.0	0.8	12.3	27.8	28.7	21.4	3.7	5.3	جملة	
Total Urban	Male	40.6	7079	100	1.0	2.4	18.7	26.9	28.9	11.5	7.6	3.0	ذكور	جملة الحضر
	Female	49.3	1487	100	0.3	1.6	20.9	28.2	28.5	12.5	6.5	1.4	إناث	
	Total	41.9	8566	100	0.8	2.2	19.1	27.1	28.9	11.7	7.4	2.8	جملة	
Total Rural	Male	59.4	10352	100	1.5	3.1	15.7	22.7	30.4	12.5	9.6	4.5	ذكور	جملة الريف
	Female	50.7	1529	100	1.3	2.2	20.4	29.1	28.3	11.5	5.5	1.9	إناث	
	Total	58.1	11881	100	1.5	3.0	16.3	23.5	30.1	12.3	9.0	4.1	جملة	

التوزيع النسبي للمشتغلين (15 سنة فأكثر) طبقاً للحالة التعليمية ، الأقاليم الجغرافية والنوع

Percentage Distribution of Employed Persons (15 Years & above) According to Status, Geographical Regions And Gender

Table No. (10)

جدول رقم (١٠)

Geographical Regions	Gender	جملة أفراد العينة (المشتغلين) Total No., Of Sample (Employed)		Educational Status الحالة التعليمية								النوع	الأقاليم الجغرافية
		نسبة العمود Column %	العدد No.,	%	مؤهل جامعي ومؤهل فوق الجامعي University & Higher	مؤهل فوق المتوسط وأقل من الجامعي Above Intermediate	مؤهل متوسط فني Technical Secondary	ثانوية عامة وثانوية أزهرية General/ Azhari secondary	مؤهل أقل من المتوسط Less than Intermediate	يقرأ ويكتب وشهادة محو الأمية Read & Write	أمية Illiterate		
Total Egypt	Male	100	17431	100	17.7	3.9	37.4	2.4	15.7	7.9	15.0	ذكور	إجمالي الجمهورية
	Female	100	3016	100	39.5	7.3	25.3	0.9	7.2	2.9	16.9	إناث	
	Total	100	20447	100	20.9	4.4	35.6	2.2	14.4	7.2	15.3	جملة	
Urban Governorates	Male	15.3	2668	100	28.0	5.5	31.1	2.5	16.6	7.5	8.7	ذكور	المحافظات الحضرية
	Female	17.4	526	100	56.8	5.0	20.8	1.0	6.7	2.8	7.0	إناث	
	Total	15.6	3194	100	32.7	5.4	29.4	2.2	15.0	6.7	8.4	جملة	
Urban Lower Egypt	Male	12.3	2143	100	27.5	4.2	33.2	2.5	14.7	7.8	10.2	ذكور	حضر الوجه البحري
	Female	17.5	528	100	50.5	7.2	27.2	0.8	6.6	2.3	5.5	إناث	
	Total	13.1	2671	100	32.0	4.8	32.1	2.1	13.1	6.7	9.2	جملة	
Rural Lower Egypt	Male	32.2	5621	100	14.3	2.7	40.3	2.5	15.0	8.5	16.8	ذكور	ريف الوجه البحري
	Female	34.2	1030	100	27.8	9.3	28.1	1.1	7.7	4.0	21.9	إناث	
	Total	32.5	6651	100	16.4	3.7	38.4	2.3	13.8	7.8	17.6	جملة	
Urban Upper Egypt	Male	12.1	2102	100	21.6	4.7	38.6	2.2	14.7	5.9	12.2	ذكور	حضر الوجه القبلي
	Female	13.3	401	100	50.9	5.1	22.4	1.2	6.9	2.8	10.7	إناث	
	Total	12.2	2503	100	26.3	4.7	36.0	2.1	13.4	5.4	12.0	جملة	
Rural Upper Egypt	Male	26.8	4668	100	9.7	3.7	38.8	2.4	17.0	8.4	20.0	ذكور	ريف الوجه القبلي
	Female	16.3	492	100	24.0	6.7	23.8	0.4	7.6	1.9	35.5	إناث	
	Total	25.2	5160	100	11.1	4.0	37.4	2.2	16.1	7.8	21.4	جملة	
Urban Frontier Gov.	Male	1.0	167	100	23.2	8.6	36.6	2.4	12.3	6.9	10.0	ذكور	حضر محافظات الحدود
	Female	1.0	31	100	47.4	12.5	31.3	0.0	5.4	0.0	3.4	إناث	
	Total	1.0	199	100	27.0	9.2	35.8	2.0	11.2	5.8	8.9	جملة	
Rural Frontier Gov.	Male	0.4	63	100	8.3	3.9	34.4	1.5	18.8	3.9	29.2	ذكور	ريف محافظات الحدود
	Female	0.2	7	100	16.6	19.6	51.2	5.5	7.1	0.0	0.0	إناث	
	Total	0.3	69	100	9.1	5.4	36.0	1.9	17.7	3.5	26.4	جملة	
Total Urban	Male	40.6	7079	100	25.8	4.9	34.1	2.4	15.4	7.1	10.2	ذكور	جملة الحضر
	Female	49.3	1487	100	52.8	5.9	23.8	0.9	6.7	2.6	7.4	إناث	
	Total	41.9	8566	100	30.5	5.1	32.3	2.1	13.9	6.3	9.7	جملة	
Total Rural	Male	59.4	10352	100	12.2	3.2	39.6	2.4	15.9	8.4	18.3	ذكور	جملة الريف
	Female	50.7	1529	100	26.6	8.5	26.8	0.9	7.7	3.3	26.2	إناث	
	Total	58.1	11881	100	14.0	3.8	38.0	2.2	14.8	7.8	19.3	جملة	

التوزيع النسبي للمشتغلين (15 سنة فأكثر) طبقاً للحالة العملية ، فئات السن والنوع

Percentage Distribution of Employed Persons (15 Years & above) According to Employment status, Age and Gender

Table No. (11)

جدول رقم (١١)

Age Group	Gender	جملة أفراد العينة (المشتغلين) Total No., Of Sample (Employed)		Employment status					النوع	فئات السن
		نسبة العمود Column %	العدد No.,	%	يعمل في مشروع أسري بدون أجر Contributing family activity	يعمل لحسابه ولا يستخدم أحد Self Employed	صاحب عمل ويديره ويستخدم آخرين Employer	يعمل بأجر Employee		
Total	Male	100	17431	100	2.2	19.3	3.3	75.2	ذكور	الإجمالي
	Female	100	3016	100	14.8	10.0	1.4	73.7	إناث	
	Total	100	20447	100	4.0	17.9	3.0	75.0	جملة	
15-19	Male	3.9	676	100	14.8	6.4	0.4	78.4	ذكور	١٩-١٥
	Female	1.7	50	100	17.3	8.8	0.0	73.9	إناث	
	Total	3.6	726	100	15.0	6.6	0.4	78.1	جملة	
20-24	Male	8.8	1525	100	6.7	11.6	0.9	80.8	ذكور	٢٤-٢٠
	Female	6.0	181	100	9.0	4.0	0.0	87.0	إناث	
	Total	8.3	1706	100	6.9	10.8	0.8	81.5	جملة	
25-29	Male	12.1	2108	100	3.2	13.1	1.4	82.3	ذكور	٢٩-٢٥
	Female	12.0	361	100	13.7	7.8	0.9	77.6	إناث	
	Total	12.1	2469	100	4.8	12.3	1.3	81.6	جملة	
30-39	Male	29.8	5197	100	0.9	18.4	2.7	78.0	ذكور	٣٩-٣٠
	Female	28.4	857	100	13.1	9.9	1.8	75.3	إناث	
	Total	29.6	6054	100	2.6	17.2	2.6	77.6	جملة	
40-49	Male	24.4	4254	100	0.8	19.0	4.3	75.9	ذكور	٤٩-٤٠
	Female	28.7	864	100	15.2	11.6	1.9	71.3	إناث	
	Total	25.0	5118	100	3.2	17.8	3.9	75.1	جملة	
50-59	Male	16.9	2954	100	0.5	24.0	4.6	70.9	ذكور	٥٩-٥٠
	Female	20.6	623	100	16.1	7.8	0.9	75.3	إناث	
	Total	17.5	3577	100	3.2	21.2	3.9	71.7	جملة	
60-64	Male	2.8	494	100	2.0	52.9	8.6	36.4	ذكور	٦٤-٦٠
	Female	1.9	56	100	33.7	32.8	1.9	31.6	إناث	
	Total	2.7	550	100	5.2	50.9	8.0	36.0	جملة	
65+	Male	1.3	222	100	1.7	62.1	9.0	27.2	ذكور	٦٥+
	Female	0.8	25	100	44.2	41.9	5.9	8.0	إناث	
	Total	1.2	247	100	6.0	60.1	8.7	25.2	جملة	

التوزيع النسبي للمشتغلين (15 سنة فأكثر) طبقاً لفئات السن والحالة العملية

Percentage Distribution of Employed Persons (15 Years & above) by Age group and Employment status

Figure No. (7)

شكل رقم (٧)

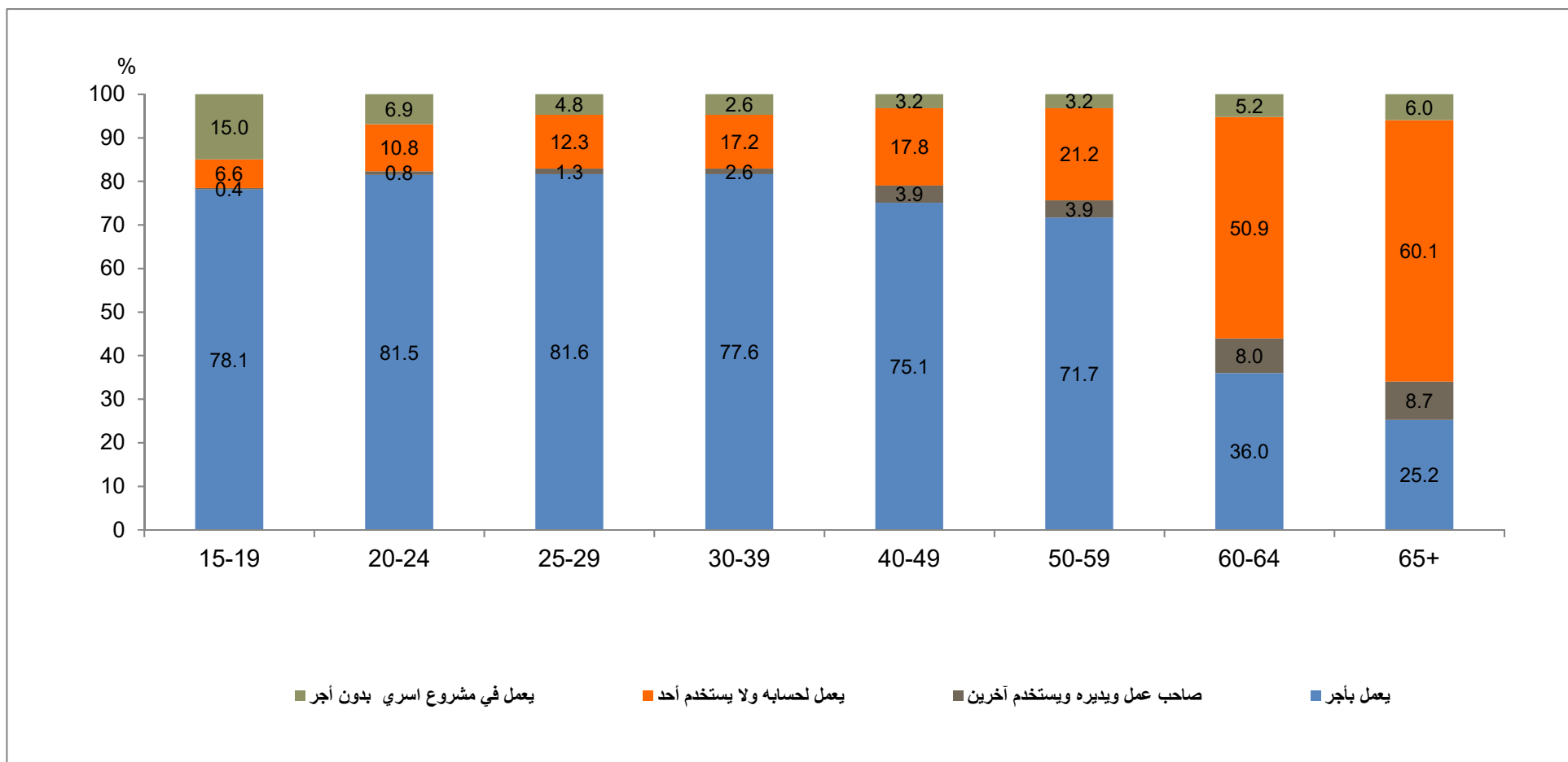

التوزيع النسبي للمشتغلين (15 سنة فأكثر) طبقاً للحالة العملية، الحالة التعليمية والنوع

Percentage Distribution of Employed Persons (15 Years & above) According to Employment status, Educational Status and Gender

Table No. (12)

جدول رقم (١٢)

Educational Status	Gender	جملة أفراد العينة (المشتغلين) Total No. Of Sample (Employed)		الحالة العملية Employment status					النوع	الحالة التعليمية
		نسبة العمود Column %	العدد No.,	%	يعمل في مشروع أسري بدون أجر Contributing family activity	يعمل لحسابه ولا يستخدم أحد Self Employed	صاحب عمل ويديره ويستخدم آخرين Employer	يعمل بأجر Employee		
Total	Male	100	17431	100	2.2	19.3	3.3	75.2	ذكور	الإجمالي
	Female	100	3016	100	14.8	10.0	1.4	73.7	إناث	
	Total	100	20447	100	4.0	17.9	3.0	75.0	جملة	
Illiterate	Male	15.0	2617	100	2.3	31.8	1.9	64.0	ذكور	أمية
	Female	16.9	510	100	48.5	21.0	1.6	28.9	إناث	
	Total	15.3	3126	100	9.8	30.1	1.9	58.2	جملة	
Read & Write	Male	7.9	1378	100	1.7	25.3	3.4	69.5	ذكور	يقرأ ويكتب وشهادة معو الأمية
	Female	2.9	88	100	16.7	34.5	0.0	48.8	إناث	
	Total	7.2	1466	100	2.6	25.9	3.2	68.3	جملة	
Less than Intermediate	Male	15.7	2734	100	3.8	20.0	2.9	73.3	ذكور	مؤهل أقل من المتوسط
	Female	7.2	217	100	29.0	13.6	1.3	56.1	إناث	
	Total	14.4	2951	100	5.6	19.5	2.8	72.0	جملة	
General / Azhari secondary	Male	2.4	422	100	5.5	18.6	3.2	72.6	ذكور	ثانوية عامة وثانوية أهلية
	Female	0.9	28	100	17.5	13.2	7.6	61.8	إناث	
	Total	2.2	449	100	6.2	18.3	3.5	72.0	جملة	
Technical Secondary	Male	37.4	6516	100	2.0	17.4	3.1	77.5	ذكور	مؤهل متوسط فني
	Female	25.3	764	100	13.5	10.3	1.9	74.3	إناث	
	Total	35.6	7280	100	3.2	16.7	3.0	77.2	جملة	
Above Intermediate	Male	3.9	677	100	0.9	11.6	3.3	84.2	ذكور	مؤهل فوق المتوسط وأقل من الجامعي
	Female	7.3	219	100	1.9	2.7	0.5	95.0	إناث	
	Total	4.4	896	100	1.1	9.5	2.6	86.8	جملة	
University & Higher	Male	17.7	3088	100	0.9	11.3	5.1	82.7	ذكور	مؤهل جامعي ومؤهل فوق الجامعي
	Female	39.5	1191	100	0.9	3.9	1.2	94.0	إناث	
	Total	20.9	4279	100	0.9	9.2	4.0	85.8	جملة	

التوزيع النسبي للمشتغلين (15 سنة فأكثر) طبقاً للحالة التعليمية والحالة العملية

Percentage Distribution of Employed Persons (15 Years & above) by Educational Status and Employment status

Figure No., (8)

شكل رقم (٨)



التوزيع النسبي للمشتغلين (15 سنة فأكثر) طبقاً للحالة العملية، الأقاليم الجغرافية والنوع

Percentage Distribution of Employed Persons (15 Years & above) According to Employment Status, Geographical Regions and Gender

Table No. (13)

جدول رقم (١٣)

Geographical Regions	Gender	جملة أفراد العينة (المشتغلين) Total No., Of Sample (Employed)		الحالة العملية Employment status					النوع	الأقاليم الجغرافية
		نسبة العمود Column %	العدد No.,	%	يعمل في مشروع أسري بدون أجر Contributing family activity	يعمل لحسابه ولا يستخدم أحد Self Employed	صاحب عمل ويديره ويستخدم آخرين Employer	يعمل بأجر Employee		
Total Egypt	Male	100	17431	100	2.2	19.3	3.3	75.2	ذكور	إجمالي الجمهورية
	Female	100	3016	100	14.8	10.0	1.4	73.7	إناث	
	Total	100	20447	100	4.0	17.9	3.0	75.0	جملة	
Urban Governorates	Male	15.3	2668	100	0.4	14.4	4.5	80.7	ذكور	المحافظات الحضرية
	Female	17.4	526	100	2.4	6.6	0.2	90.7	إناث	
	Total	15.6	3194	100	0.8	13.1	3.8	82.3	جملة	
Urban Lower Egypt	Male	12.3	2143	100	2.4	17.5	6.7	73.4	ذكور	حضر الوجه البحري
	Female	17.5	528	100	3.2	7.6	1.5	87.7	إناث	
	Total	13.1	2671	100	2.6	15.5	5.6	76.3	جملة	
Rural Lower Egypt	Male	32.2	5621	100	3.1	19.9	3.2	73.8	ذكور	ريف الوجه البحري
	Female	34.2	1030	100	23.3	9.9	1.9	64.8	إناث	
	Total	32.5	6651	100	6.2	18.3	3.0	72.4	جملة	
Urban Upper Egypt	Male	12.1	2102	100	1.5	19.1	3.5	75.9	ذكور	حضر الوجه القبلي
	Female	13.3	401	100	6.3	8.4	2.4	82.8	إناث	
	Total	12.2	2503	100	2.2	17.4	3.3	77.0	جملة	
Rural Upper Egypt	Male	26.8	4668	100	2.3	22.8	1.0	73.9	ذكور	ريف الوجه القبلي
	Female	16.3	492	100	30.9	17.7	0.9	50.4	إناث	
	Total	25.2	5160	100	5.0	22.3	1.0	71.7	جملة	
Urban Frontier Gov.	Male	1.0	167	100	0.0	12.8	5.0	82.3	ذكور	حضر محافظات الحدود
	Female	1.0	31	100	0.0	9.8	0.0	90.2	إناث	
	Total	1.0	199	100	0.0	12.3	4.2	83.5	جملة	
Rural Frontier Gov.	Male	0.4	63	100	0.0	9.3	1.8	88.9	ذكور	ريف محافظات الحدود
	Female	0.2	7	100	0.0	0.0	0.0	100.0	إناث	
	Total	0.3	69	100	0.0	8.4	1.6	90.0	جملة	
Total Urban	Male	40.6	7079	100	1.3	16.7	4.9	77.1	ذكور	جملة الحضر
	Female	49.3	1487	100	3.7	7.5	1.3	87.5	إناث	
	Total	41.9	8566	100	1.7	15.1	4.2	78.9	جملة	
Total Rural	Male	59.4	10352	100	2.7	21.1	2.2	74.0	ذكور	جملة الريف
	Female	50.7	1529	100	25.7	12.4	1.6	60.4	إناث	
	Total	58.1	11881	100	5.7	20.0	2.1	72.2	جملة	

التوزيع النسبي للمشتغلين (15 سنة فأكثر) طبقاً للأقاليم الجغرافية والحالة العملية

Percentage Distribution of Employed Persons (15 Years & above) by Geographical Regions and Employment status

Figure No. (9)

شكل رقم (٩)

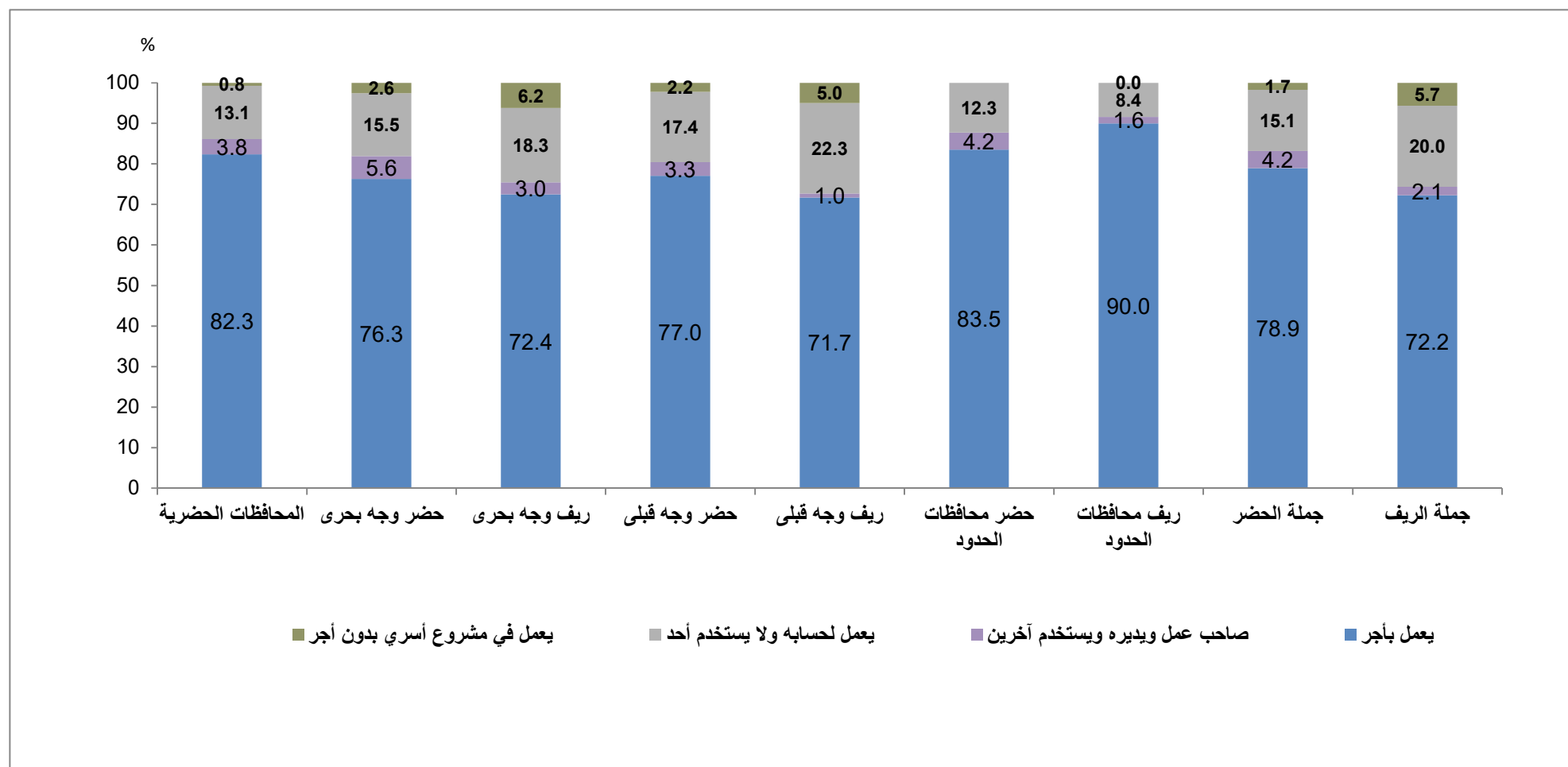

التوزيع النسبي للمشتغلين (15 سنة فأكثر) طبقاً لأقسام المهن الرئيسية ، فئات السن و النوع

Percentage Distribution of Employed Persons (15 Years & above) According to Main Occupation , Age group and Gender

Table No. (14)

جدول رقم (١٤)

Age groups	Gender	جملة أفراد العينة (المشتغلين) Total No., Of Sample (Employed)		Main Occupation المسماة المهنة الرئيسية											النوع	فئات السن
				%	أفراد لا يمكن تصنيفهم	عمال المهن العادية	عمال تشغيل المصانع ومشغلو الماكينات وعمال تجميع مكونات الإنتاج	الحرفيون ومن إليهم	المزارعون وعمال الزراعة والعمالون بالصيد المتخصصين	العاملون في الخدمات ومجلات البيع	القائمون بالأعمال الكتابية ومن إليهم	الفنيون ومساعدو الأخصائيين	الأخصائيون - أصحاب المهن العلمية	رجال التشريع وكبار المسؤولين والمديرين		
		نسبة العمود Column %	المعد No.,													
Total	Male	100	17431	100	0.0	5.5	13.7	22.4	18.6	17.4	3.9	5.9	9.3	3.3	ذكور	الإجمالي
	Female	100	3016	100	0.0	4.7	4.3	1.7	15.0	16.8	9.6	11.2	33.2	3.5	إناث	
	Total	100	20447	100	0.0	5.3	12.3	19.4	18.1	17.3	4.7	6.7	12.9	3.4	الإجمالي	
15 -19	Male	3.9	676	100	0.0	7.5	9.5	34.5	30.4	17.0	0.2	0.9	0.0	0.0	ذكور	١٩-١٥
	Female	1.7	50	100	0.0	5.2	27.1	14.4	6.4	46.9	0.0	0.0	0.0	0.0	إناث	
	Total	3.6	726	100	0.0	7.4	10.7	33.1	28.7	19.0	0.2	0.9	0.0	0.0	جملة	
20 -24	Male	8.8	1525	100	0.0	5.5	14.0	33.6	21.2	17.2	1.5	3.3	3.1	0.7	ذكور	٢٤-٢٠
	Female	6.0	181	100	0.0	4.5	9.5	3.2	8.7	17.3	8.0	23.4	24.5	0.8	إناث	
	Total	8.3	1706	100	0.0	5.4	13.5	30.3	19.9	17.2	2.2	5.5	5.3	0.7	جملة	
25 -29	Male	12.1	2108	100	0.0	6.3	12.9	28.5	16.8	15.9	3.4	4.6	10.1	1.4	ذكور	٢٩-٢٥
	Female	12.0	361	100	0.0	1.7	6.0	0.5	13.6	15.8	9.4	16.0	36.0	0.9	إناث	
	Total	12.1	2469	100	0.0	5.6	11.9	24.4	16.4	15.9	4.3	6.3	13.9	1.4	جملة	
30 -39	Male	29.8	5197	100	0.0	6.4	15.4	24.0	15.4	16.7	3.7	6.1	9.9	2.4	ذكور	٣٩-٣٠
	Female	28.4	857	100	0.0	5.3	4.8	1.6	14.2	15.9	8.6	10.0	38.0	1.6	إناث	
	Total	29.6	6054	100	0.0	6.2	13.9	20.8	15.2	16.6	4.4	6.7	13.8	2.3	جملة	
40 -49	Male	24.4	4254	100	0.0	4.6	14.7	19.8	15.7	18.7	4.6	7.0	10.8	4.2	ذكور	٤٩-٤٠
	Female	28.7	864	100	0.0	5.6	3.5	1.6	15.6	18.2	8.0	9.5	35.2	2.8	إناث	
	Total	25.0	5118	100	0.0	4.8	12.8	16.7	15.7	18.6	5.2	7.5	14.9	4.0	جملة	
50 -59	Male	16.9	2954	100	0.0	4.5	11.5	14.2	18.1	18.3	6.2	8.0	12.6	6.6	ذكور	٥٩-٥٠
	Female	20.6	623	100	0.0	4.8	1.1	1.0	15.9	11.3	15.1	11.2	30.5	9.0	إناث	
	Total	17.5	3577	100	0.0	4.6	9.7	11.9	17.7	17.1	7.7	8.6	15.7	7.0	جملة	
60 -64	Male	2.8	494	100	0.0	4.2	10.7	8.3	46.6	16.9	1.2	2.2	3.8	6.1	ذكور	٦٤-٦٠
	Female	1.9	56	100	0.0	0.0	0.0	3.6	37.7	31.1	7.8	2.4	10.1	7.5	إناث	
	Total	2.7	550	100	0.0	3.7	9.6	7.9	45.7	18.4	1.9	2.3	4.4	6.3	جملة	
65 +	Male	1.3	222	100	0.0	2.6	6.0	8.4	56.0	17.5	0.8	0.0	2.8	5.9	ذكور	٦٥ +
	Female	0.8	25	100	0.0	3.5	0.0	0.0	33.8	57.3	0.0	0.0	1.1	4.3	إناث	
	Total	1.2	247	100	0.0	2.7	5.4	7.6	53.8	21.5	0.7	0.0	2.6	5.8	جملة	

التوزيع النسبي للمشتغلين (15 سنة فأكثر) طبقاً لأقسام المهن الرئيسية ، الحالة التعليمية والنوع

Percentage Distribution of Employed Persons (15 Years & above) According to Main Occupation , Educational Status and Gender

Table No. (15)

جدول رقم (١٥)

Educational Status	Gender	جملة أفراد العينة (المشتغلين) Total No., Of Sample (Employed)		Main Occupation أقسام المهن الرئيسية											النوع	الحالة التعليمية
				%	أفراد لا يمكن تصنيفهم	عمال المهن العادية	عمال تشغيل المصانع ومشغلو الماكينات وعمال تجميع مكونات الإنتاج	الحرفيون ومن إليهم	المزارعون وعمال الزراعة والعمالون بالصيد المتخصصين	العمالون في الخدمات ومحلات البيع	القائمون بالأعمال الكتابية ومن إليهم	الفنيون ومساعدو الأخصائيين	- الأخصائيون أصحاب المهن العلمية	رجال التشريع وكبار المسؤولين والمديرين		
		نسبة العمود Column %	العدد No.,	Individuals can not be classified	Ordinary job works	Plant and machine operators and assemblers	Craft and related trades workers	Skilled agricultural and fishery workers	Service workers and shop and market sales workers	Clerks	Technicians and associate professionals	Professionals	Legislators, senior officials and managers			
Total	Male	100	17431	100	0.0	5.5	13.7	22.4	18.6	17.4	3.9	5.9	9.3	3.3	ذكور	الإجمالي العام
	Female	100	3016	100	0.0	4.7	4.3	1.7	15.0	16.8	9.6	11.2	33.2	3.5	إناث	
	Total	100	20447	100	0.0	5.3	12.3	19.4	18.1	17.3	4.7	6.7	12.9	3.4	الإجمالي	
Illiterate	Male	15.0	2617	100	0.0	8.3	10.0	23.8	43.3	12.4	0.1	0.8	0.0	1.5	ذكور	أمية
	Female	16.9	510	100	0.0	10.2	2.2	2.8	54.5	30.1	0.0	0.0	0.0	0.2	إناث	
	Total	15.3	3126	100	0.0	8.6	8.7	20.4	45.1	15.3	0.0	0.6	0.0	1.3	جملة	
Read & Write	Male	7.9	1378	100	0.0	7.2	18.5	29.8	21.9	18.6	0.3	1.7	0.3	1.8	ذكور	يقرأ ويكتب وشهادة محو الأمية
	Female	2.9	88	100	0.0	18.8	13.1	3.7	21.5	40.6	0.0	0.0	0.8	1.5	إناث	
	Total	7.2	1466	100	0.0	7.8	18.2	28.3	21.9	19.9	0.2	1.6	0.3	1.8	جملة	
Less than intermediate	Male	15.7	2734	100	0.0	7.3	18.7	30.0	20.4	18.9	0.6	2.1	0.1	1.9	ذكور	مؤهل أقل من المتوسط
	Female	7.2	217	100	0.0	11.3	18.5	4.4	26.3	37.9	0.3	0.0	0.6	0.6	إناث	
	Total	14.4	2951	100	0.0	7.6	18.7	28.1	20.9	20.3	0.6	1.9	0.1	1.8	جملة	
General/ Azhari secondary	Male	2.4	422	100	0.0	6.5	12.0	25.7	17.5	24.4	3.5	5.8	2.2	2.4	ذكور	ثانوية عامة وثانوية أهلية
	Female	0.9	28	100	0.0	0.0	12.5	3.2	11.2	35.9	21.4	4.8	7.5	3.4	إناث	
	Total	2.2	449	100	0.0	6.1	12.0	24.3	17.1	25.2	4.6	5.8	2.5	2.4	جملة	
Technical Secondary	Male	37.4	6516	100	0.0	4.9	16.9	25.6	15.9	19.1	5.3	8.3	1.7	2.4	ذكور	مؤهل متوسط فنى
	Female	25.3	764	100	0.0	5.6	7.5	2.3	12.0	21.6	18.7	20.0	9.5	2.6	إناث	
	Total	35.6	7280	100	0.0	5.0	15.9	23.1	15.5	19.3	6.7	9.5	2.5	2.4	جملة	
Above Intermediate	Male	3.9	677	100	0.0	4.1	11.2	15.1	4.7	23.0	10.4	17.7	9.0	4.9	ذكور	مؤهل فوق المتوسط وأقل من الجامعى
	Female	7.3	219	100	0.0	1.1	0.0	1.1	1.4	6.1	14.3	45.6	28.6	1.8	إناث	
	Total	4.4	896	100	0.0	3.3	8.5	11.7	3.8	18.9	11.3	24.5	13.8	4.1	جملة	
University & Higher	Male	17.7	3088	100	0.0	2.0	4.1	5.8	3.4	14.2	7.2	7.8	46.6	8.8	ذكور	مؤهل جامعى ومؤهل فئوى الجامعى
	Female	39.5	1191	100	0.0	0.3	0.6	0.2	0.2	3.9	9.2	7.1	72.3	6.3	إناث	
	Total	20.9	4279	100	0.0	1.5	3.1	4.3	2.5	11.4	7.7	7.6	53.8	8.1	جملة	

التوزيع النسبي للمشتغلين (15 سنة فأكثر) طبقاً لأقسام المهن الرئيسية ، الأقاليم الجغرافية و النوع

Percentage Distribution of Employed persons (15 Years & above) According to Main Occupation - Geographical Regions And Gender

Table No. (16)

جدول رقم (١٦)

Geographical Regions	Gender	جملة أفراد العينة (المشتغلين) Total No., Of Sample (Employed)		Main Occupationأقسام المهن الرئيسية											النوع	الأقاليم الجغرافية
				%	أفراد لا يمكن تصنيفهم Individuals can not be classified	عمال المهن العادية Ordinary job works	عمال تشغيل المصانع ومشغلو الماكينات وعمال تجميع مكونات الإنتاج Plant and machine operators and assemblers	الحرفيون ومن اليهم Craft and related trades workers	المزارعون وعمال الزراعة والعمالون بالصيد المتخصصين Skilled agricultural and fishery workers	العاملون فى الخدمات ومجالات البيع Service workers and shop and market sales workers	القائمون بالأعمال الكتابية ومن اليهم Clerks	الفنيون ومساعدي الأخصائيين Technicians and associate professionals	الأخصائيون - أصحاب المهن العلمية proficinals	رجال التشريع وكبار المسؤولين والمديرين Legislators, senior officials and managers		
		نسبة العمود Column %	العدد No.,													
Total Egypt	Male	100	17431	100	0.0	5.5	13.7	22.4	18.6	17.4	3.9	5.9	9.3	3.3	ذكور	إجمالى الجمهورية
	Female	100	3016	100	0.0	4.7	4.3	1.7	15.0	16.8	9.6	11.2	33.2	3.5	إناث	
	Total	100	20447	100	0.0	5.3	12.3	19.4	18.1	17.3	4.7	6.7	12.9	3.4	الإجمالى	
Urban Governorates	Male	15.3	2668	100	0.0	6.6	15.9	16.3	1.1	24.3	7.6	9.2	14.0	5.0	ذكور	مافظات الحضرية
	Female	17.4	526	100	0.0	8.2	7.8	2.1	0.0	13.0	17.5	10.0	35.4	6.0	إناث	
	Total	15.6	3194	100	0.0	6.9	14.5	14.0	0.9	22.4	9.2	9.3	17.6	5.2	جملة	
Urban Lower Egypt	Male	12.3	2143	100	0.0	5.5	14.7	20.5	7.4	21.2	4.0	7.0	14.3	5.4	ذكور	حضر الوجه البحرى
	Female	17.5	528	100	0.0	4.8	6.6	1.0	0.6	15.8	12.6	9.7	45.3	3.5	إناث	
	Total	13.1	2671	100	0.0	5.4	13.1	16.6	6.1	20.1	5.7	7.5	20.4	5.0	جملة	
Rural Lower Egypt	Male	32.2	5621	100	0.0	4.6	14.7	20.6	26.5	14.6	3.1	4.7	8.2	2.8	ذكور	ريف الوجه البحرى
	Female	34.2	1030	100	0.0	2.9	2.9	1.5	27.4	17.2	6.8	12.0	26.8	2.5	إناث	
	Total	32.5	6651	100	0.0	4.4	12.9	17.7	26.6	15.0	3.7	5.8	11.1	2.8	جملة	
Urban Upper Egypt	Male	12.1	2102	100	0.0	5.8	14.5	25.9	5.2	20.6	4.8	8.3	10.8	4.1	ذكور	حضر الوجه القبلى
	Female	13.3	401	100	0.0	5.9	3.2	1.4	2.7	17.2	10.6	10.4	42.2	6.5	إناث	
	Total	12.2	2503	100	0.0	5.8	12.7	22.0	4.8	20.1	5.7	8.6	15.8	4.5	جملة	
Rural upper Egypt	Male	26.8	4668	100	0.0	5.5	10.4	27.4	30.6	13.9	2.0	3.5	5.1	1.6	ذكور	ريف الوجه القبلى
	Female	16.3	492	100	0.0	3.9	2.3	2.4	31.8	21.1	3.3	12.0	22.6	0.5	إناث	
	Total	25.2	5160	100	0.0	5.4	9.6	25.0	30.7	14.6	2.2	4.3	6.7	1.5	جملة	
Urban Frontier Gov.	Male	1.0	167	100	0.0	8.2	12.4	22.9	3.7	18.6	4.8	12.7	12.0	4.7	ذكور	حضر محافظات الحدود
	Female	1.0	31	100	0.0	3.0	0.0	3.9	0.0	16.8	3.0	23.0	50.3	0.0	إناث	
	Total	1.0	199	100	0.0	7.4	10.4	19.9	3.1	18.3	4.5	14.3	18.0	4.0	جملة	
Rural Frontier Gov.	Male	0.4	63	100	0.0	4.3	10.1	23.5	33.2	4.8	5.8	4.9	4.9	8.4	ذكور	ريف محافظات الحدود
	Female	0.2	7	100	0.0	0.0	0.0	0.0	0.0	7.1	16.6	45.7	25.2	5.5	إناث	
	Total	0.3	69	100	0.0	3.9	9.2	21.3	30.1	5.0	6.8	8.8	6.8	8.2	جملة	
Total Urban	Male	40.6	7079	100	0.0	6.1	15.0	20.6	4.3	22.1	5.6	8.3	13.1	4.8	ذكور	جملة الحضر
	Female	49.3	1487	100	0.0	6.3	6.0	1.6	0.9	15.2	13.6	10.3	41.1	5.1	إناث	
	Total	41.9	8566	100	0.0	6.1	13.5	17.3	3.7	20.9	7.0	8.7	18.0	4.9	جملة	
Total Rural	Male	59.4	10352	100	0.0	5.0	12.7	23.7	28.4	14.2	2.7	4.2	6.8	2.3	ذكور	جملة الريف
	Female	50.7	1529	100	0.0	3.2	2.7	1.8	28.7	18.4	5.7	12.2	25.4	1.9	إناث	
	Total	58.1	11881	100	0.0	4.8	11.4	20.9	28.4	14.8	3.1	5.2	9.2	2.3	جملة	

التوزيع النسبي للمشتغلين (15 سنة فأكثر) طبقاً لأقسام المهن الرئيسية و النوع
Percentage Distribution of Employed Persons (15 Years & above) according to Main Occupation And Gender

Figure No. (10)

شكل رقم (١٠)

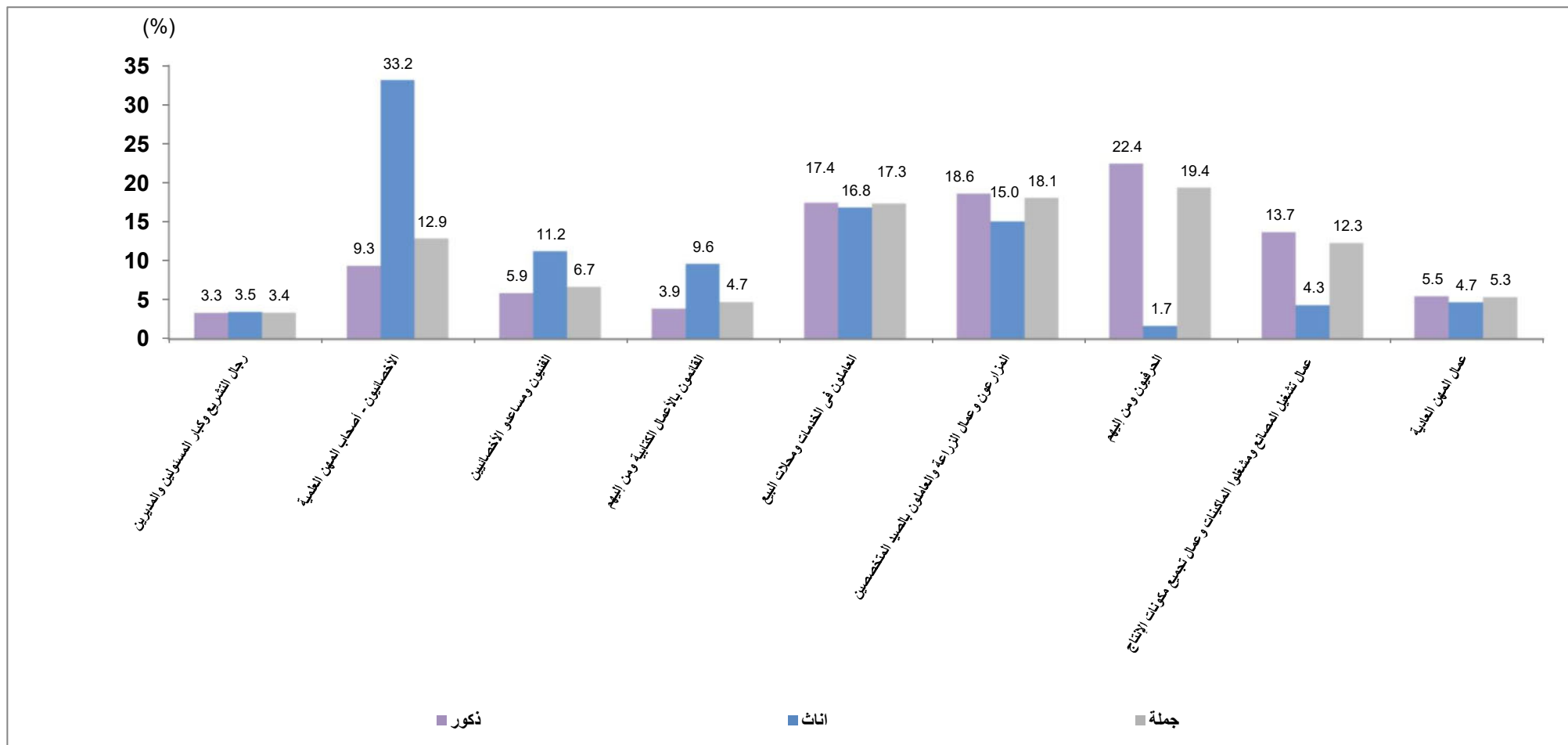

التوزيع النسبي للمشتغلين (15 سنة فأكثر) طبقاً لأقسام النشاط الإقتصادي: الأقاليم الجغرافية والنوع

Percentage Distribution of Employed Persons (15 Years & above) According to Economic Activity · Geographical Regions and Gender

Table No. (17)

جدول رقم (١٧)

Geographical Regions	Gender	Economic Activity											النوع	الأقاليم الجغرافية
		الوساطة المالية والتأمين	المعلومات والاتصالات	خدمات الغذاء والأقامة	النقل والتخزين	تجارة الجملة والتجزئة وإصلاح المركبات ذات المحركات والدراجات النارية	التشييد والبناء	الإمداد المائي وشبكات الصرف الصحي وإدارة ومعالجة النفايات	إمدادات الكهرباء والغاز والبخار وإمدادات تكييف الهواء	الصناعات التحويلية	التعدين واستغلال المحاجر	الزراعة واستغلال الغابات وقطع الأشجار وصيد الأسماك		
		Financial and insurance activities	Information and communication	Accommodation and food services activities	Transportation and storage	Wholesale and retail trade, repair of motor vehicles and motorcycles	Construction	Water supply, sewerage, waste management and remediation activities	Electricity, gaz, steam and airconditioning supply	Manufacturing	Mining and quarrying	Agriculture, forestry and fishing		
Total Egypt	Male	0.6	0.9	3.5	10.8	14.2	16.4	1.1	1.0	13.5	0.3	19.5	ذكور	الإجمالي العام
	Female	1.1	0.9	0.5	0.6	14.5	0.7	0.6	0.3	7.3	0.0	15.5	إناث	
	Total	0.7	0.9	3.0	9.3	14.3	14.1	1.1	0.9	12.6	0.2	18.9	الإجمالي	
Urban Governorates	Male	1.5	2.1	5.0	13.9	20.6	11.8	2.0	1.9	16.5	0.3	1.2	ذكور	المعاطفات الحضرية
	Female	2.0	3.3	1.1	1.6	12.2	1.4	1.0	0.6	12.0	0.0	0.0	إناث	
	Total	1.6	2.3	4.4	11.9	19.2	10.1	1.8	1.7	15.8	0.3	1.0	جملة	
Urban Lower Egypt	Male	0.5	1.2	4.0	11.1	21.2	11.6	0.9	1.6	18.3	0.1	8.6	ذكور	حضر الوجه البحري
	Female	0.9	0.4	0.4	0.7	13.6	0.2	0.5	0.5	10.9	0.0	0.8	إناث	
	Total	0.6	1.1	3.3	9.0	19.7	9.3	0.8	1.4	16.8	0.1	7.1	جملة	
Rural Lower Egypt	Male	0.3	0.6	2.6	10.5	10.5	13.8	0.9	0.9	15.0	0.1	27.9	ذكور	ريف الوجه البحري
	Female	0.9	0.2	0.1	0.2	15.3	0.4	0.4	0.2	4.8	0.0	27.8	إناث	
	Total	0.4	0.5	2.3	8.9	11.2	11.8	0.8	0.8	13.4	0.1	27.9	جملة	
Urban Upper Egypt	Male	1.5	1.3	4.3	12.1	18.5	18.0	1.5	0.8	13.6	0.2	5.5	ذكور	حضر الوجه القبلي
	Female	1.1	1.7	0.7	0.0	13.0	1.3	0.6	0.3	5.3	0.0	3.5	إناث	
	Total	1.4	1.4	3.7	10.2	17.6	15.3	1.4	0.7	12.3	0.2	5.1	جملة	
Rural Upper Egypt	Male	0.2	0.2	2.8	8.8	10.1	23.4	0.9	0.4	8.2	0.6	31.4	ذكور	ريف الوجه القبلي
	Female	0.6	0.0	0.8	0.5	18.1	0.5	0.3	0.0	5.8	0.0	32.8	إناث	
	Total	0.3	0.2	2.6	8.0	10.8	21.2	0.8	0.4	8.0	0.5	31.6	جملة	
Urban Frontier Gov.	Male	0.5	1.9	10.3	12.0	13.2	23.0	0.5	1.2	1.9	0.0	6.6	ذكور	حضر محافظات الحدود
	Female	0.0	1.9	0.0	1.9	11.1	0.0	1.5	0.0	3.9	0.0	0.0	إناث	
	Total	0.4	1.9	8.6	10.4	12.8	19.3	0.7	1.0	2.2	0.0	5.6	جملة	
Rural Frontier Gov.	Male	0.9	1.9	0.9	5.2	3.5	22.2	2.4	1.3	2.1	0.9	35.4	ذكور	ريف محافظات الحدود
	Female	0.0	0.0	0.0	0.0	0.0	0.0	0.0	0.0	0.0	0.0	5.5	إناث	
	Total	0.8	1.7	0.8	4.7	3.2	20.1	2.2	1.1	1.9	0.8	32.6	جملة	
Total Urban	Male	1.1	1.6	4.6	12.5	20.0	13.9	1.5	1.5	15.8	0.2	4.9	ذكور	جملة الحضر
	Female	1.3	1.8	0.7	0.9	12.9	0.9	0.7	0.5	9.6	0.0	1.2	إناث	
	Total	1.2	1.6	4.0	10.5	18.8	11.6	1.4	1.3	14.8	0.2	4.2	جملة	
Total Rural	Male	0.3	0.4	2.7	9.7	10.3	18.2	0.9	0.7	11.9	0.3	29.5	ذكور	جملة الريف
	Female	0.8	0.1	0.3	0.3	16.2	0.4	0.4	0.1	5.1	0.0	29.3	إناث	
	Total	0.3	0.4	2.4	8.5	11.0	15.9	0.8	0.6	11.0	0.3	29.5	جملة	

Percentage Distribution of Employed Persons (15 Years & above) According to Economic Activity , Geographical Regions And Gender

Cont.Table No. (17)

CAPMAS

التوزيع النسبي للمشتغلين (15 سنة فأكثر) طبقاً لأقسام النشاط الإقتصادي

Percentage Distribution of Employed Persons (15 Years & above) according to Economic Activity

Figure No. (11)

شكل رقم (١١)

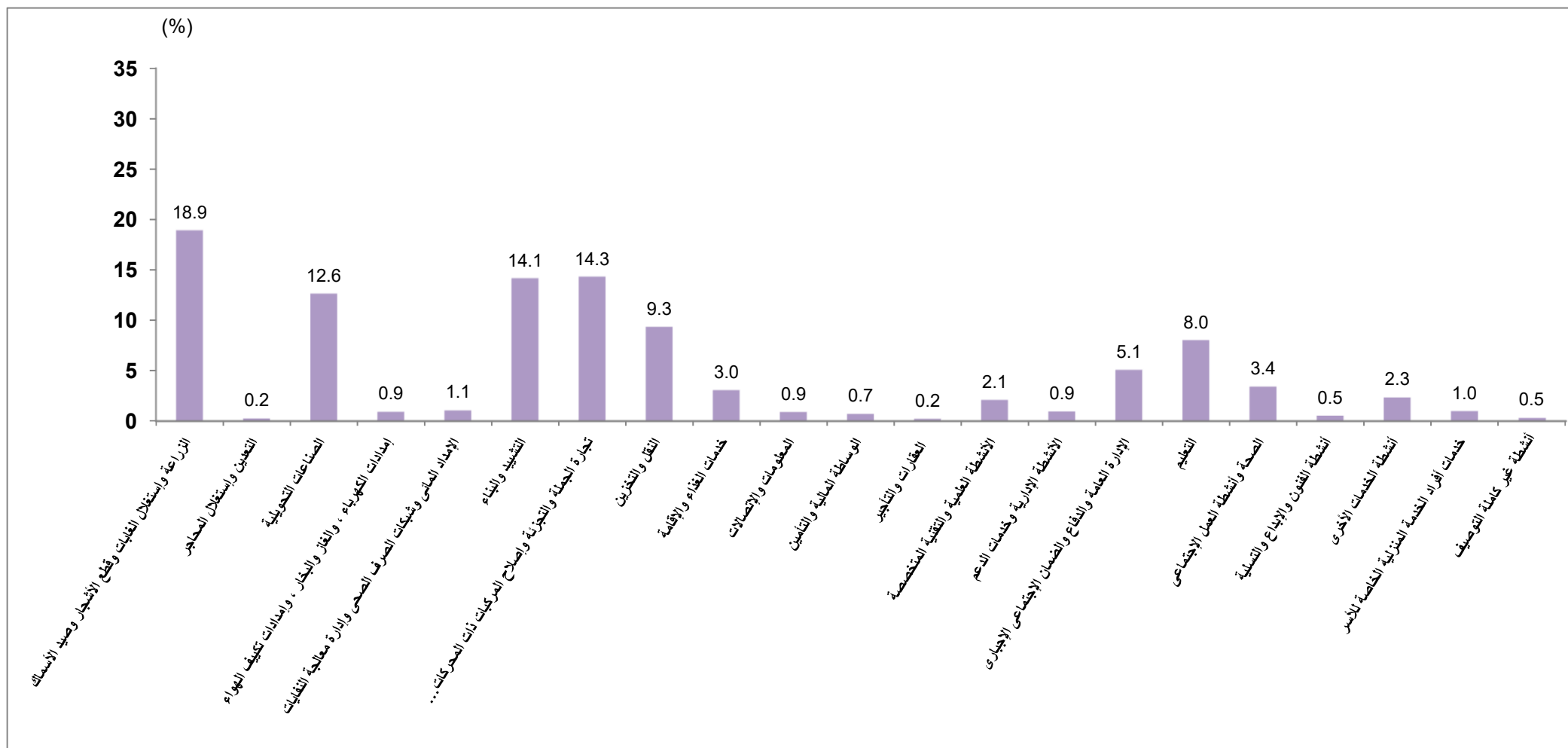

التوزيع النسبي للمشتغلين (15 سنة فأكثر) طبقاً لنوع القطاع، الأقاليم الجغرافية والنوع

Percentage Distribution of Employed Persons (15 Years & above) According to Sector, Geographical Regions and Gender

Table No. (18)

جدول رقم (١٨)

Geographical Regions	Gender	جملة أفراد العينة (المشتغلين) Total No., Of Sample (Employed)		القطاع Sector						النوع	الأقاليم الجغرافية
				%	أخرى Other	خاص Private		عام Public	حكومي Governmental		
		نسبة العمود Column %	العدد No.,			خارج المنشآت Outside Establishments	داخل المنشآت Inside Establishments				
Total Egypt	Male	100	17431	100	0.3	48.6	35.1	2.5	13.5	ذكور	إجمالي الجمهورية
	Female	100	3016	100	0.5	22.6	32.9	1.1	42.9	إناث	
	Total	100	20447	100	0.3	44.8	34.8	2.3	17.8	جملة	
Urban Governorates	Male	15.3	2668	100	0.4	29.6	52.6	5.1	12.3	ذكور	المعافظات الحضرية
	Female	17.4	526	100	0.4	9.0	56.9	1.6	32.1	إناث	
	Total	15.6	3194	100	0.4	26.2	53.3	4.6	15.6	جملة	
Urban Lower Egypt	Male	12.3	2143	100	0.1	33.4	48.9	2.4	15.2	ذكور	حضر الوجه البحري
	Female	17.5	528	100	0.3	7.1	33.3	2.0	57.3	إناث	
	Total	13.1	2671	100	0.2	28.2	45.8	2.3	23.5	جملة	
Rural Lower Egypt	Male	32.2	5621	100	0.1	52.5	31.2	1.7	14.4	ذكور	ريف الوجه البحري
	Female	34.2	1030	100	0.4	32.4	25.9	0.5	40.9	إناث	
	Total	32.5	6651	100	0.2	49.4	30.4	1.5	18.5	جملة	
Urban Upper Egypt	Male	12.1	2102	100	0.4	38.5	42.9	2.8	15.5	ذكور	حضر الوجه القبلي
	Female	13.3	401	100	0.3	13.4	32.1	2.2	51.9	إناث	
	Total	12.2	2503	100	0.3	34.5	41.1	2.7	21.3	جملة	
Rural Upper Egypt	Male	26.8	4668	100	0.6	66.3	20.3	1.9	10.9	ذكور	ريف الوجه القبلي
	Female	16.3	492	100	1.0	42.0	23.5	0.0	33.5	إناث	
	Total	25.2	5160	100	0.6	64.0	20.6	1.7	13.0	جملة	
Urban Frontier Gov.	Male	1.0	167	100	0.5	42.4	30.5	3.6	22.9	ذكور	حضر محافظات الحدود
	Female	1.0	31	100	0.0	9.4	17.1	3.8	69.7	إناث	
	Total	1.0	199	100	0.4	37.2	28.4	3.7	30.3	جملة	
Rural Frontier Gov.	Male	0.4	63	100	0.0	58.7	16.3	0.9	24.1	ذكور	ريف محافظات الحدود
	Female	0.2	7	100	0.0	0.0	0.0	0.0	100.0	إناث	
	Total	0.3	69	100	0.0	53.2	14.8	0.8	31.2	جملة	
Total Urban	Male	40.6	7079	100	0.3	33.7	48.0	3.6	14.4	ذكور	جملة الحضر
	Female	49.3	1487	100	0.3	9.5	41.0	1.9	47.2	إناث	
	Total	41.9	8566	100	0.3	29.5	46.8	3.3	20.1	جملة	
Total Rural	Male	59.4	10352	100	0.3	58.8	26.2	1.8	12.9	ذكور	جملة الريف
	Female	50.7	1529	100	0.6	35.3	25.0	0.3	38.7	إناث	
	Total	58.1	11881	100	0.4	55.8	26.1	1.6	16.2	جملة	

التوزيع النسبي للمشتغلين (15 سنة فأكثر) وفقاً للاستقرار في العمل ، القطاع والنوع

Percentage Distribution of Employed Persons (15 Years & above) According to work stability by Sector And Gender

Table No. (19)

جدول رقم (١٩)

Work Stability	Gender	جملة أفراد العينة (المشتغلين) Total No., Of Sample (Employed)		القطاع Sector						النوع	الاستقرار في العمل
				%	أخرى Other	خاص Private		عام Public	حكومي Governmental		
		نسبة العمود Column %	العدد No.,			خارج المنشآت Outside Establishments	داخل المنشآت Inside Establishments				
Total	Male	100	17431	100	0.3	48.6	35.1	2.5	13.5	ذكور	الإجمالي
	Female	100	3016	100	0.5	22.6	32.9	1.1	42.9	إناث	
	Total	100	20447	100	0.3	44.8	34.8	2.3	17.8	جملة	
Permanent	Male	70.2	12234	100	0.2	34.8	43.0	3.0	18.9	ذكور	دائم
	Female	88.8	2679	100	0.3	19.9	31.5	1.2	47.0	إناث	
	Total	72.9	14913	100	0.3	32.2	40.9	2.7	24.0	جملة	
Tempororary	Male	7.1	1233	100	0.7	27.6	65.6	3.4	2.7	ذكور	مؤقت
	Female	6.2	186	100	3.5	8.3	71.8	0.0	16.4	إناث	
	Total	6.9	1418	100	1.1	25.1	66.4	2.9	4.5	جملة	
Seasonal	Male	0.8	137	100	12.6	28.6	35.9	21.9	1.0	ذكور	موسمى
	Female	1.4	42	100	0.0	57.9	31.1	2.8	8.2	إناث	
	Total	0.9	179	100	9.6	35.5	34.8	17.4	2.7	جملة	
Casual	Male	22.0	3828	100	0.0	100.0	0.0	0.0	0.0	ذكور	متقطع
	Female	3.6	109	100	0.0	100.0	0.0	0.0	0.0	إناث	
	Total	19.3	3937	100	0.0	100.0	0.0	0.0	0.0	جملة	

التوزيع النسبي للمشتغلين (15 سنة فأكثر) وفقاً لعدد ساعات العمل الأسبوعية ،الحالة العملية والنوع

Percentage Distribution of Employed Persons (15 Years & above) According to Weekly Working Hours by Employment Status and Gender

Table No. (20)

جدول رقم (٢٠)

Employment Status	Gender	جملة أفراد العينة (المشتغلين) (Employed)Total No., Of Sample		عدد ساعات العمل الاسبوعية Number of Weekly Working Hours					النوع	الحالة العملية
		نسبة العمود Column %	العدد No.	%	35 +	15 - 34	1 - 14	*0		
Total	Male	100	17431	100	90.1	6.9	2.7	0.3	ذكور	الإجمالي
	Female	100	3016	100	86.0	10.6	3.0	0.4	إناث	
	Total	100	20447	100	89.5	7.4	2.7	0.3	جملة	
Employee	Male	75.2	13117	100	91.2	5.6	2.9	0.2	ذكور	يعمل بأجر
	Female	73.7	2224	100	91.5	5.9	2.4	0.2	إناث	
	Total	75.0	15341	100	91.3	5.6	2.9	0.2	جملة	
Employer	Male	3.3	571	100	95.9	3.0	1.1	0.0	ذكور	صاحب عمل ويديره ويستخدم آخرين
	Female	1.4	43	100	93.2	4.5	2.3	0.0	إناث	
	Total	3.0	614	100	95.8	3.1	1.2	0.0	جملة	
Self Employed	Male	19.3	3368	100	86.6	11.2	1.8	0.4	ذكور	يعمل لحسابه ولا يستخدم احد
	Female	10.0	301	100	75.9	21.6	1.1	1.4	إناث	
	Total	17.9	3670	100	85.7	12.1	1.7	0.5	جملة	
Contributing family activity	Male	2.2	375	100	74.9	20.6	4.5	0.0	ذكور	يعمل في مشروع أسري بدون أجر
	Female	14.8	448	100	64.7	27.1	7.4	0.7	إناث	
	Total	4.0	823	100	69.3	24.2	6.1	0.4	جملة	

* تعنى لم يعمل خلال الأسبوع المرجعى - ولكنه مرتبط بعمل

التوزيع النسبي للمشتغلين (15 سنة فأكثر) وفقاً لعدد ساعات العمل الأسبوعية والحالة العملية

التوزيع النسبي للمشتغلين (15 سنة فأكثر) طبقاً للقطاع والنوع

Percentage Distribution of Employed Persons (15 Years & above) according to Weekly Working Hours by Employment Status

Percentage Distribution of Employed Persons (15 Years & above) according to Sector and Gender

Figure No. (13)

شكل رقم (١٣)

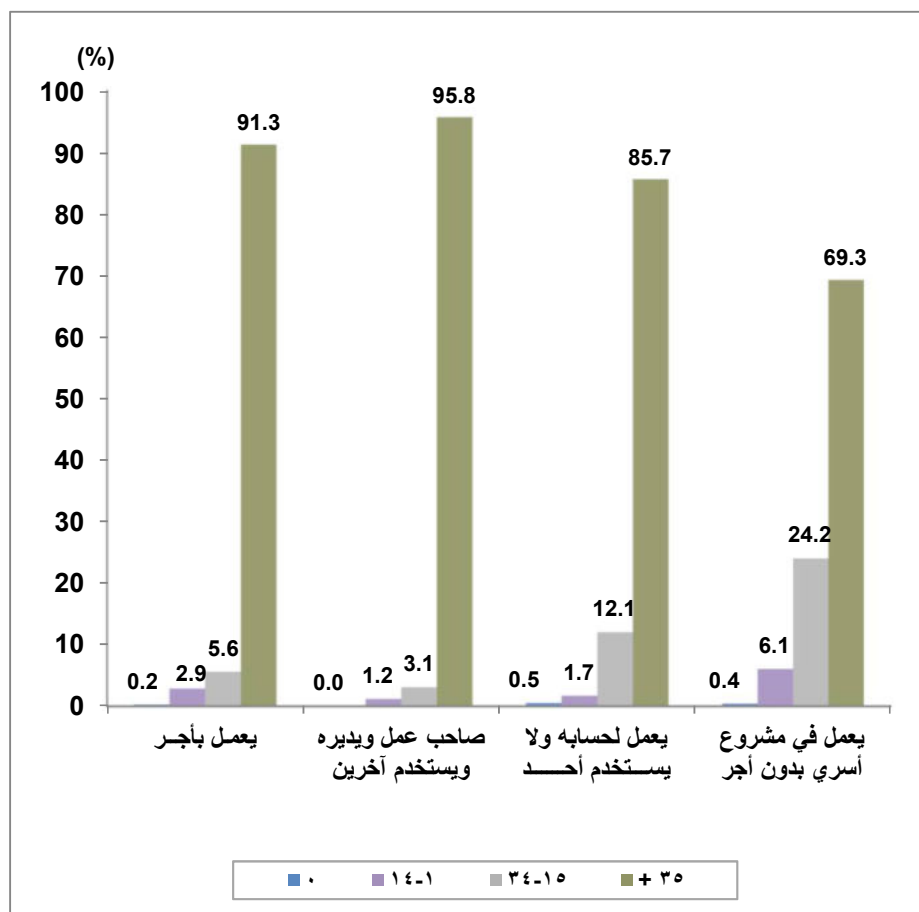
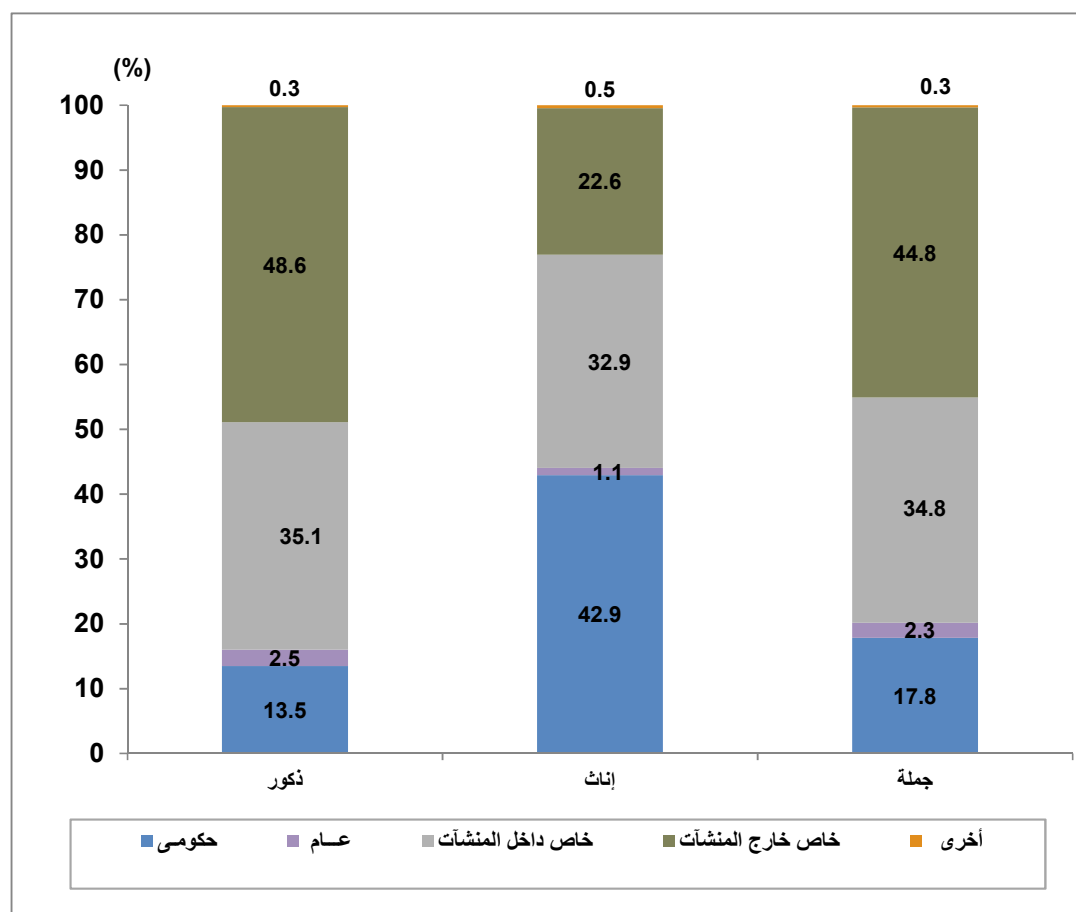

Figure No. (12)

شكل رقم (١٢)



جداول المشتغلين بأجر

Employees Tables

متوسط عدد ساعات العمل الاسبوعية للمشتغلين طبقاً لأقسام النشاط الاقتصادي والحالة العملية

Average Hours Working for Employed Persons by Economic Activity and Employment Status

Table No. (21)

جدول رقم (٢١)

Economic Activity	Employment Status	جملة أفراد العينة (المشتغلين) Total No., Of Sample (Employed)		Average Weekly working Hours				الحالة العملية	أقسام النشاط الاقتصادي
		نسبة العمود Column %	العدد No.,	يعمل في مشروع أسري بدون أجر Contributing family activity	يعمل لحسابه ولا يستخدم أحد Self Employed	صاحب عمل ويديره ويستخدم آخرين Employer	يعمل بأجر Employee		
Total		100	20447	36.9	46.1	50.6	46.1		الإجمالي العام
Agriculture, forestry and fishing		18.9	3867	35.7	44.7	49.3	43.8		الزراعة واستغلال الغابات وقطع الأشجار وصيد الأسماك
Mining and quarrying		0.2	51	0.0	45.0	0.0	42.5		التعدين واستغلال المعاجير
Manufacturing		12.6	2573	42.5	46.3	49.9	48.4		الصناعات التحويلية
Electricity, gaz,steam and air conditioning supply		0.9	184	0.0	0.0	0.0	46.8		إمدادات الكهرباء ، والغاز والبغار ، وإمدادات تكييف الهواء
Water supply,sewerage,waste management and remediation activities		1.1	216	0.0	52.7	57.0	46.7		الإمداد المائي وشبكات الصرف الصحي وإدارة معالجة النفايات
Construction		14.1	2886	28.0	40.2	50.9	44.5		التشييد والبناء
Wholesale and retail trade, repair of motor vehicles and motorcycles		14.3	2916	38.7	48.6	51.2	50.2		تجارة الجملة والتجزئة والإصلاح للمركبات ذات المحركات والدراجات النارية
Transportation and storage		9.3	1903	46.2	50.9	54.7	48.8		النقل والتخزين
Accommodation and food services activities		3.0	622	33.9	46.6	51.9	50.3		خدمات الإقامة
Information and communication		0.9	183	0.0	41.5	0.0	49.6		المعلومات والاتصالات
Financial and insurance activities		0.7	142	0.0	0.0	0.0	45.7		الوساطة المالية والتأمين
Real estate activities		0.2	43	0.0	28.8	45.0	47.1		العقارات والتأجير
Professional scientific and technical activities		2.1	425	32.0	47.0	48.9	49.5		الأنشطة العلمية والتقنية المتخصصة
Adminstratve and support service activities		0.9	194	35.0	43.2	39.1	49.8		الأنشطة الإدارية وخدمات الدعم
Public adminstration and defence / compulsory social security		5.1	1034	0.0	45.0	0.0	43.9		الإدارة العامة والدفاع والضمان الإجتماعي الإجباري
Education		8.0	1636	0.0	34.8	0.0	41.5		التعليم
Human health and social work activities		3.4	695	0.0	55.8	51.7	44.6		الصحة وأنشطة العمل الإجتماعي
Arts, entertainment and recreation		0.5	108	0.0	35.2	66.0	48.3		أنشطة الفنون والإبداع والتسلية
Other service activities		2.3	476	36.8	43.4	48.5	41.3		أنشطة الخدمات الأخرى
Activities of households as employers undifferentiatid goods and services		1.0	199	53.4	35.7	50.0	54.8		خدمات أفراد الخدمة المنزلية الخاصة للأسر
Activities of extraterritorial organizations and bodies		0.0	0.0	0.0	0.0	0.0	0.0		المنظمات والهيئات الدولية والإقليمية و السفارات و التمثيليات الأجنبية
Activities incomplete characterization		0.5	96	40.0	52.9	48.0	55.3		أنشطة غير كاملة التوصيف

مؤشرات جودة العمل للمشتغلين بأجر (15 سنة فأكثر) طبقاً للقطاع والنوع

work Quality Indicators for Employees (15 Years & above) According to Sector and Gender

Table No. (22)

جدول رقم (٢٢)

Indicator (%)	Gender	Total الإجمالي	Sector القطاع				النوع	المؤشر (%)	
			أخرى Others	Private خاص		عام Public			حكومي Governmental
				خارج المنشآت Outside Establishments	داخل المنشآت Inside Establishments				
Percent of participants with Social insurance	Male	37.5	25.1	10.8	35.0	82.2	96.8	ذكور	نسبة المشاركين في التأمينات الاجتماعية
	Female	69.4	63.4	2.3	34.9	88.8	96.4	إناث	
	Total	42.1	32.7	10.6	35.0	82.6	96.7	جملة	
Percent of participants with health insurance	Male	31.1	24.5	2.4	27.5	81.2	96.2	ذكور	نسبة المشاركين في التأمين الصحي
	Female	67.5	56.6	0.6	30.5	88.8	96.0	إناث	
	Total	36.3	30.8	2.4	27.8	81.7	96.1	جملة	
Percent of employed who have work contract	Male	31.2	24.2	1.0	30.5	81.0	94.4	ذكور	نسبة العاملين بمقد قانوني
	Female	68.7	77.3	1.3	37.0	84.5	94.1	إناث	
	Total	36.7	34.8	1.0	31.4	81.2	94.3	جملة	
Percent of employed who have permanent work	Male	63.3	52.8	29.8	82.9	83.8	98.5	ذكور	نسبة العاملين في عمل دائم
	Female	88.1	52.9	42.3	81.8	96.5	97.4	إناث	
	Total	66.9	52.8	30.1	82.8	84.7	98.1	جملة	

مؤشرات جودة العمل للمشتغلين بأجر (15 سنة فأكثر) طبقاً للنوع

Work Quality Indicators for Employees (15 Years & above) According to Gender

Figure No. (14)

شكل رقم (١٤)

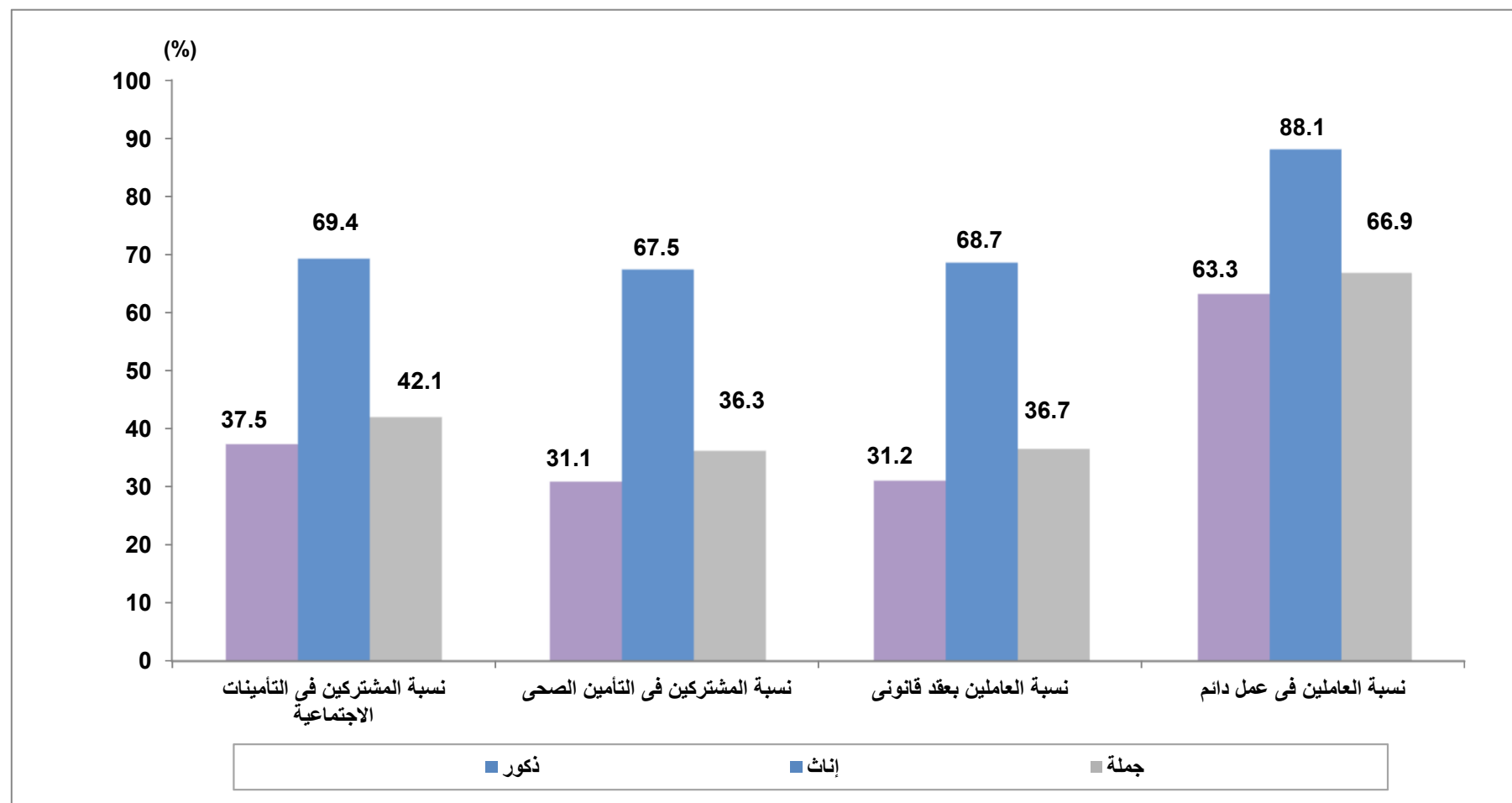

التوزيع النسبي للمستغلين بأجر (15 سنة فأكثر) طبقاً لنوع القطاع ، الأقاليم الجغرافية والنوع

Percentage Distribution of Employee (15 Years & above) According to Sector, Geographical Regions and Sex

Table No. (23)

جدول رقم (٢٣)

Geographical Regions	Gender	جملة أفراد العينة (المشتغلين بأجر)			Sector		القطاع			النوع	الأقاليم الجغرافية
		Total of No. of sample (Employee)			أخرى Other	خاص Private		عام Public	حكومي Governmental		
		نسبة العمود Column %	العدد No.,	%		خارج المنشآت Outside Establishments	داخل المنشآت Inside Establishments				
Total Egypt	Male	100	13117	100	0.4	41.9	36.4	3.4	17.9	ذكور	إجمالي الجمهورية
	Female	100	2224	100	0.6	7.1	32.6	1.5	58.2	إناث	
	Total	100	15341	100	0.5	36.9	35.8	3.1	23.7	جملة	
Urban Governorates	Male	16.4	2152	100	0.5	24.9	53.1	6.4	15.3	ذكور	المعافظات الحضرية
	Female	21.5	477	100	0.5	4.4	57.9	1.7	35.4	إناث	
	Total	17.1	2630	100	0.5	21.2	53.9	5.5	18.9	جملة	
Urban Lower Egypt	Male	12.0	1574	100	0.2	30.1	45.7	3.3	20.7	ذكور	حضر الوجه البحري
	Female	20.8	463	100	0.4	3.2	28.9	2.2	65.3	إناث	
	Total	13.3	2037	100	0.2	23.9	41.9	3.1	30.8	جملة	
Rural Lower Egypt	Male	31.6	4150	100	0.2	44.6	33.4	2.3	19.5	ذكور	ريف الوجه البحري
	Female	30.0	668	100	0.6	13.6	21.9	0.8	63.0	إناث	
	Total	31.4	4818	100	0.2	40.3	31.8	2.1	25.5	جملة	
Urban Upper Egypt	Male	12.2	1596	100	0.5	30.3	45.2	3.7	20.3	ذكور	حضر الوجه القبلي
	Female	14.9	332	100	0.4	3.4	30.9	2.6	62.7	إناث	
	Total	12.6	1929	100	0.4	25.7	42.7	3.5	27.6	جملة	
Rural Upper Egypt	Male	26.3	3452	100	0.8	60.1	21.8	2.6	14.7	ذكور	ريف الوجه القبلي
	Female	11.2	248	100	1.9	7.6	24.1	0.0	66.4	إناث	
	Total	24.1	3700	100	0.9	56.6	22.0	2.4	18.2	جملة	
Urban Frontier Gov.	Male	1.0	138	100	0.6	38.1	29.0	4.4	27.9	ذكور	حضر محافظات الحدود
	Female	1.3	28	100	0.0	1.7	16.9	4.2	77.3	إناث	
	Total	1.1	166	100	0.5	31.9	26.9	4.4	36.3	جملة	
Rural Frontier Gov.	Male	0.4	56	100	0.0	55.6	16.4	1.0	27.1	ذكور	ريف محافظات الحدود
	Female	0.3	7	100	0.0	0.0	0.0	0.0	100.0	إناث	
	Total	0.4	62	100	0.0	49.8	14.7	0.9	34.7	جملة	
Total Urban	Male	41.6	5460	100	0.4	28.3	48.0	4.7	18.6	ذكور	جملة الحضر
	Female	58.5	1301	100	0.4	3.7	39.8	2.2	53.9	إناث	
	Total	44.1	6761	100	0.4	23.5	46.4	4.2	25.4	جملة	
Total Rural	Male	58.4	7657	100	0.5	51.7	28.1	2.4	17.4	ذكور	جملة الريف
	Female	41.5	923	100	0.9	11.9	22.4	0.6	64.2	إناث	
	Total	55.9	8580	100	0.5	47.4	27.4	2.2	22.4	جملة	

جداول المتعطلين

Unemployment Tables

التوزيع النسبي للمتطلين (15-64 سنة) طبقاً لنوع التطل، الأقاليم الجغرافية والنوع

Percentage Distribution of Unemployed Persons (15-64 years) according to Type of Unemployment, Geographical Regions and Gender

Table No. (24)

جدول رقم (٢٤)

	Gender	جملة عدد أفراد العينة (المتطلين) Total No., of Sample (unemployment)		المتطلين طبقاً لنوع التطل Type of Unemployment			النوع	الأقاليم الجغرافية
		نسبة العمود Column %	العدد No.,	%	متطل سبق له العمل Never worked	متطل سبق له العمل Worked before		
Total Egypt	Male	100.0	867	100.0	44.7	55.3	ذكور	إجمالي الجمهورية
	Female	100.0	719	100.0	77.8	22.2	إناث	
	Total	100.0	1587	100.0	59.7	40.3	جملة	
Urban Governorates	Male	25.1	218	100	41.4	58.6	ذكور	المعافظات الحضرية
	Female	25.7	185	100	77.7	22.3	إناث	
	Total	25.4	403	100	58.1	41.9	جملة	
Urban Lower Egypt	Male	20.3	176	100	51.1	48.9	ذكور	حضر الوجه البحري
	Female	18.1	130	100	72.4	27.6	إناث	
	Total	19.3	306	100	60.2	39.8	جملة	
Rural Lower Egypt	Male	21.4	185	100	39.1	60.9	ذكور	ريف الوجه البحري
	Female	20.7	149	100	82.1	17.9	إناث	
	Total	21.1	334	100	58.3	41.7	جملة	
urban upper egypt	Male	17.2	149	100	36.0	64.0	ذكور	حضر الوجه القبلي
	Female	21.8	157	100	71.2	28.8	إناث	
	Total	19.3	306	100	54.0	46.0	جملة	
Rural Upper Egypt	Male	15.4	134	100	59.9	40.1	ذكور	ريف الوجه القبلي
	Female	12.3	89	100	89.9	10.1	إناث	
	Total	14.0	222	100	71.9	28.1	جملة	
Urban Frontier Gov.	Male	0.6	5	100	37.5	62.5	ذكور	حضر محافظات الحدود
	Female	0.9	6	100	68.0	32.0	إناث	
	Total	0.7	11	100	54.7	45.3	جملة	
Rural Frontier Gov.	Male	0.0	0.0	0.0	0.0	0.0	ذكور	ريف محافظات الحدود
	Female	0.4	3	100	100.0	0.0	إناث	
	Total	0.2	3	100	100.0	0.0	جملة	
Total Urban	Male	63.2	548	100	43.0	57.0	ذكور	جملة الحضر
	Female	66.5	479	100	74.0	26.0	إناث	
	Total	64.7	1027	100	57.4	42.6	جملة	
Total Rural	Male	36.8	319	100	47.8	52.2	ذكور	جملة الريف
	Female	33.5	241	100	85.2	14.8	إناث	
	Total	35.3	560	100	63.9	36.1	جملة	

التوزيع النسبي للمتطلين (15 - 64 سنه) طبقاً لفئات السن ، الأقاليم الجغرافية والنوع

Percentage Distribution of Unemployed Persons (15 -64 Years) According to Age groups, Geographical Regions and Gender

Table No. (25)

جدول رقم (٢٥)

Geographical Regions	Gender	جملة عدد أفراد العينة (المتعطلين)		Age groups فئات السن								النوع	الأقاليم الجغرافية
		Total No., Of Sample (unemployment)											
		نسبة العمود Column %	العدد No.	%	60 - 64	50 - 59	40 - 49	30 - 39	25 - 29	20 - 24	15 - 19		
Total Egypt	Male	100	867	100	1.6	6.6	9.6	19.2	24.7	28.1	10.1	ذكور	إجمالي الجمهورية
	Female	100	719	100	0.0	1.4	9.3	26.2	27.3	31.0	4.8	إناث	
	Total	100	1587	100	0.9	4.3	9.5	22.4	25.9	29.4	7.7	جملة	
Urban Governorates	Male	25.1	218	100	3.1	8.2	12.5	16.1	26.1	28.7	5.3	ذكور	المحافظات الحضرية
	Female	25.7	185	100	0.0	0.4	10.8	24.1	29.8	32.0	2.9	إناث	
	Total	25.4	403	100	1.7	4.6	11.7	19.7	27.8	30.2	4.2	جملة	
Urban Lower Egypt	Male	20.3	176	100	1.6	7.0	4.5	21.6	29.0	24.9	11.4	ذكور	حضر الوجه البحري
	Female	18.1	130	100	0.0	0.9	7.7	21.5	35.2	32.5	2.2	إناث	
	Total	19.3	306	100	0.9	4.4	5.9	21.5	31.7	28.2	7.4	جملة	
Rural Lower Egypt	Male	21.4	185	100	0.7	6.4	12.8	18.5	25.8	27.9	8.0	ذكور	ريف الوجه البحري
	Female	20.7	149	100	0.0	1.4	3.6	36.4	31.3	24.9	2.5	إناث	
	Total	21.1	334	100	0.4	4.1	8.7	26.5	28.2	26.6	5.5	جملة	
Urban Upper Egypt	Male	17.2	149	100	2.2	4.3	6.0	21.2	24.2	26.1	15.9	ذكور	حضر الوجه القبلي
	Female	21.8	157	100	0.0	3.9	15.1	22.3	14.8	31.8	12.1	إناث	
	Total	19.3	306	100	1.1	4.1	10.7	21.8	19.4	29.0	13.9	جملة	
Rural Upper Egypt	Male	15.4	134	100	0.0	6.7	11.8	20.1	14.7	33.4	13.3	ذكور	ريف الوجه القبلي
	Female	12.3	89	100	0.0	0.0	8.7	25.7	25.9	35.6	4.1	إناث	
	Total	14.0	222	100	0.0	4.0	10.6	22.3	19.1	34.3	9.6	جملة	
Urban Frontier Gov.	Male	0.6	5	100	0.0	0.0	0.0	17.2	55.3	27.5	0.0	ذكور	حضر محافظات الحدود
	Female	0.9	6	100	0.0	0.0	0.0	51.0	8.5	40.5	0.0	إناث	
	Total	0.7	11	100	0.0	0.0	0.0	36.3	28.9	34.8	0.0	جملة	
Rural Frontier Gov.	Male	0.0	0	0	0.0	0.0	0.0	0.0	0.0	0.0	0.0	ذكور	ريف محافظات الحدود
	Female	0.4	3	100	0.0	0.0	13.7	13.7	58.8	13.7	0.0	إناث	
	Total	0.2	3	100	0.0	0.0	13.7	13.7	58.8	13.7	0.0	جملة	
Total Urban	Male	63.2	548	100	2.3	6.7	8.1	19.3	26.8	26.8	10.1	ذكور	جملة الحضر
	Female	66.5	479	100	0.0	1.7	11.2	23.2	26.1	32.2	5.7	إناث	
	Total	64.7	1027	100	1.3	4.3	9.5	21.1	26.5	29.3	8.0	جملة	
Total Rural	Male	36.8	319	100	0.4	6.5	12.4	19.1	21.1	30.2	10.2	ذكور	جملة الريف
	Female	33.5	241	100	0.0	0.8	5.6	32.2	29.6	28.7	3.0	إناث	
	Total	35.3	560	100	0.2	4.1	9.5	24.7	24.8	29.6	7.1	جملة	

التوزيع النسبي للمتطلين (15- 64 سنة) طبقاً للحالة التعليمية، الأقاليم الجغرافية والنوع

Percentage Distribution of Unemployed Persons (15- 64 years) According to Educational Status, Geographical Regions and Gender

Table No. (26)

جدول رقم (٢٦)

Geographical Regions	Gender	جملة عدد أفراد العينة (المتعطلين)		Educational Status								النوع	الأقاليم الجغرافية
		Total No., Of Sample (unemployment)		الحالة التعليمية									
		نسبة العمود Column %	العدد No.	%	مؤهل جامعى ومؤهل فوق الجامعى University & Higher	مؤهل فوق المتوسط وأقل من الجامعى Above Intermediate	مؤهل متوسط فنى Technical Secondary	ثانوية عامة وثانوية أزهرية /General Azhari secondary	مؤهل أقل من المتوسط Less than Intermediate	يقرأ ويكتب وشهادة محو الأمية Read & Write	أمية Illiterate		
Total Egypt	Male	100	867	100	35.0	7.0	30.2	3.2	11.7	5.0	8.0	ذكور	إجمالي الجمهورية
	Female	100	719	100	59.7	6.1	23.2	3.8	4.7	1.0	1.5	إناث	
	Total	100	1587	100	46.2	6.6	27.0	3.4	8.5	3.2	5.1	جملة	
Urban Governorates	Male	25.1	218	100	39.9	6.1	20.9	3.9	10.7	5.6	12.9	ذكور	المحافظات الحضرية
	Female	25.7	185	100	67.4	4.7	19.1	1.1	5.8	1.6	0.4	إناث	
	Total	25.4	403	100	52.5	5.4	20.1	2.6	8.4	3.7	7.2	جملة	
Urban Lower Egypt	Male	20.3	176	100	48.1	4.5	31.3	1.2	7.0	4.5	3.4	ذكور	حضر الوجه البحرى
	Female	18.1	130	100	65.2	5.4	23.0	0.6	4.7	1.0	0.0	إناث	
	Total	19.3	306	100	55.4	4.9	27.7	1.0	6.0	3.0	2.0	جملة	
Rural Lower Egypt	Male	21.4	185	100	38.3	2.8	37.0	2.2	10.7	5.4	3.6	ذكور	ريف الوجه البحرى
	Female	20.7	149	100	67.2	6.2	21.1	0.5	2.7	0.8	1.4	إناث	
	Total	21.1	334	100	51.2	4.3	29.9	1.4	7.1	3.3	2.6	جملة	
Urban Upper Egypt	Male	17.2	149	100	28.6	9.0	33.5	5.5	14.9	4.2	4.4	ذكور	حضر الوجه القبلى
	Female	21.8	157	100	41.8	6.9	27.5	13.2	6.8	1.0	2.8	إناث	
	Total	19.3	306	100	35.4	7.9	30.4	9.5	10.7	2.5	3.6	جملة	
Rural Upper Egypt	Male	15.4	134	100	12.4	15.3	30.6	3.4	17.7	5.2	15.4	ذكور	ريف الوجه القبلى
	Female	12.3	89	100	52.9	9.6	28.3	2.5	2.5	0.0	4.3	إناث	
	Total	14.0	222	100	28.5	13.0	29.7	3.0	11.7	3.1	10.9	جملة	
Urban Frontier Gov.	Male	0.6	5	100	27.2	0.0	38.4	0.0	0.0	0.0	34.4	ذكور	حضر محافظات الحدود
	Female	0.9	6	100	78.6	0.0	21.4	0.0	0.0	0.0	0.0	إناث	
	Total	0.7	11	100	56.2	0.0	28.8	0.0	0.0	0.0	15.0	جملة	
Rural Frontier Gov.	Male	0.0	0	0	0.0	0.0	0.0	0.0	0.0	0.0	0.0	ذكور	ريف محافظات الحدود
	Female	0.4	3	100	58.8	0.0	13.7	13.7	0.0	13.7	0.0	إناث	
	Total	0.2	3	100	58.8	0.0	13.7	13.7	0.0	13.7	0.0	جملة	
Total Urban	Male	63.2	548	100	39.3	6.3	27.8	3.4	10.5	4.8	7.8	ذكور	جملة الحضر
	Female	66.5	479	100	58.6	5.5	23.0	4.9	5.7	1.2	1.1	إناث	
	Total	64.7	1027	100	48.3	6.0	25.5	4.1	8.3	3.1	4.6	جملة	
Total Rural	Male	36.8	319	100	27.5	8.1	34.3	2.7	13.7	5.3	8.5	ذكور	جملة الريف
	Female	33.5	241	100	61.8	7.4	23.7	1.4	2.6	0.7	2.4	إناث	
	Total	35.3	560	100	42.2	7.8	29.7	2.1	8.9	3.3	5.9	جملة	

التوزيع النسبي للمتطلين (15- 64 سنة) طبقاً للحالة التعليمية

Percentage Distribution of Unemployed Persons (15- 64 years) according to Educational Status

Figure No. (15)

شكل رقم (١٥)

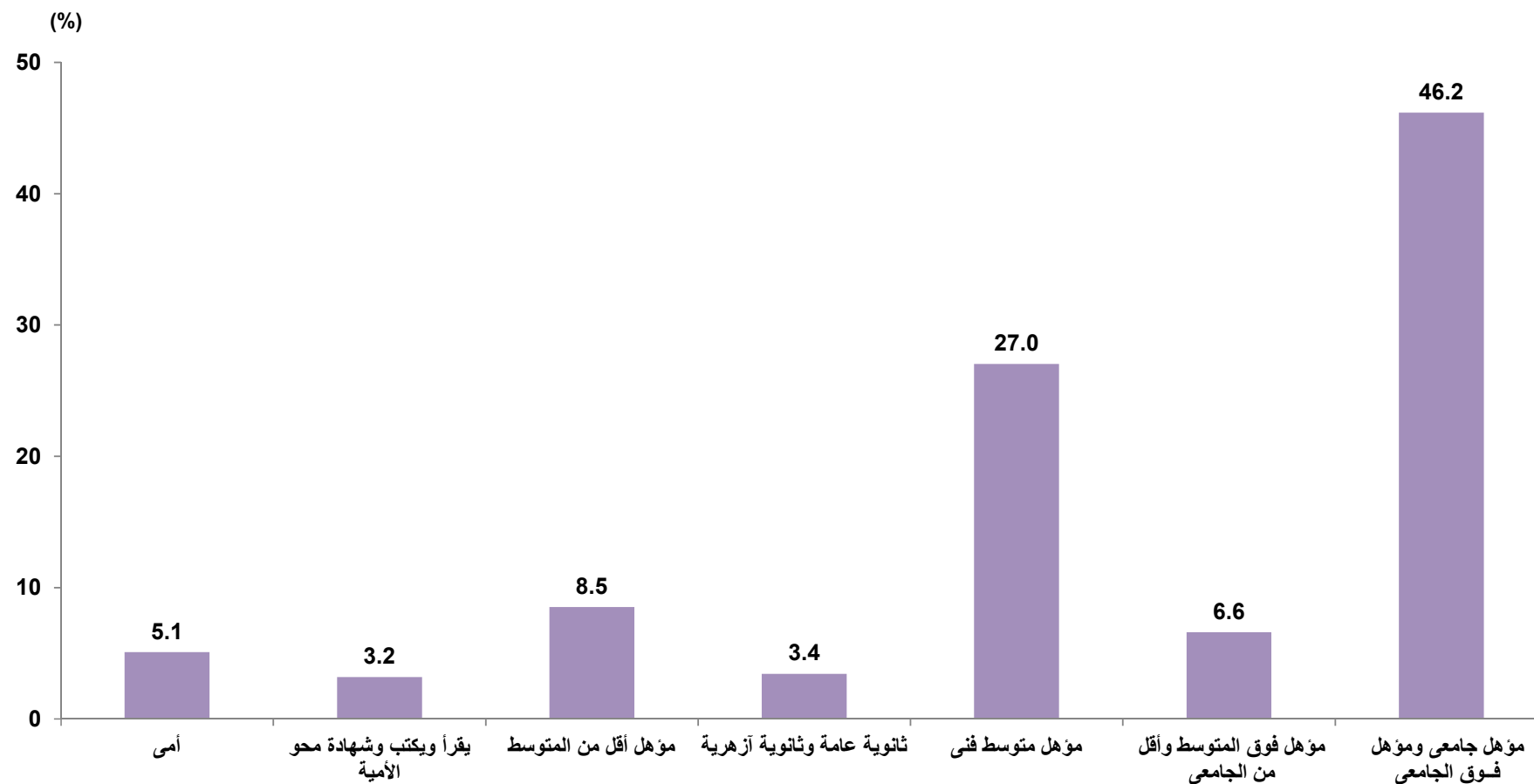

التوزيع النسبي للمتطلين (15 - 64 سنة) طبقاً لمدة التطل، الحالة التعليمية والنوع

Percentage Distribution of Unemployed Persons (15-64years) by duration of Unemployment Period, Educational Status and Gender

Table No. (27)

جدول رقم (٢٧)

Educational Status	Gender	جملة عدد أفراد العينة (المتعطلين)		%	مدة التعطل Unemployment duration				النوع	الحالة التعليمية
		Total No., Of Sample (unemployment)			3+	2-	1-	أقل من سنة Less than one year		
		نسبة العمود Column %	العدد No.							
Total Egypt	Male	100	867	100	7.6	10.6	18.5	63.3	ذكور	إجمالي الجمهورية
	Female	100	719	100	15.5	14.7	18.2	51.6	إناث	
	Total	100	1587	100	11.2	12.5	18.4	58.0	جملة	
Illiterate	Male	8.0	70	100	5.1	8.2	15.2	71.4	ذكور	أمية
	Female	1.5	11	100	0.0	11.7	22.1	66.2	إناث	
	Total	5.1	81	100	4.4	8.7	16.2	70.7	جملة	
Read & Write	Male	5.0	43	100	0.0	1.9	19.3	78.7	ذكور	يقرأ و يكتب وشهادة محو الأمية
	Female	1.0	7	100	22.6	5.5	0.0	71.9	إناث	
	Total	3.2	50	100	3.3	2.5	16.5	77.7	جملة	
Less than Intermediate	Male	11.7	101	100	4.4	6.0	17.5	72.1	ذكور	مؤهل أقل من المتوسط
	Female	4.7	34	100	14.5	14.7	39.3	31.5	إناث	
	Total	8.5	135	100	7.0	8.2	23.0	61.9	جملة	
General/ Azhari secondary	Male	3.2	27	100	11.7	12.0	12.5	63.8	ذكور	ثانوية عامة وثانوية أهلية
	Female	3.8	27	100	1.5	16.9	22.8	58.7	إناث	
	Total	3.4	55	100	6.7	14.4	17.6	61.3	جملة	
Technical secondary	Male	30.2	262	100	6.7	12.4	18.9	61.9	ذكور	مؤهل متوسط فنى
	Female	23.2	167	100	19.8	15.8	19.3	45.0	إناث	
	Total	27.0	429	100	11.8	13.8	19.0	55.4	جملة	
Above Intermediate	Male	7.0	60	100	10.2	8.7	23.6	57.5	ذكور	مؤهل فوق المتوسط وأقل من الجامعى
	Female	6.1	44	100	15.8	3.0	15.7	65.5	إناث	
	Total	6.6	105	100	12.6	6.3	20.3	60.9	جملة	
University & Higher	Male	35.0	303	100	10.3	12.6	18.5	58.6	ذكور	مؤهل جامعى ومؤهل فوق الجامعى
	Female	59.7	429	100	15.0	15.6	16.4	53.1	إناث	
	Total	46.2	732	100	13.0	14.3	17.3	55.4	جملة	

الجهاز المركزي للتعبئة العامة والإحصاء

العنوان : ٣ طريق صلاح سالم - مدينة نصر - القاهرة - جمهورية مصر العربية
صندوق بريد : ٢٠٨٦ مدينة نصر - القاهرة
تليفون : ٢٤٠٢٣٠٣١ فاكس : ٢٤٠٢٤٠٩٩

Central Agency for Public Mobilization and Statistics

CAPMAS

Adress : 3 Salah Salem St. - Nasr City - Cairo - Egypt

P.O. Box : 2086 Nasr City - Cairo

Tel : (+20) 24023031 Fax : (+20) 24024099

الموقع الإلكتروني للجهاز : Website : <http://www.capmas.gov.eg>

البريد الإلكتروني : Email : pres_capmas@capmas.gov.eg

رقم الإيداع بدار الكتب : ٢٠١٤ / ١٨٨٩١



الجهاز المركزي للتعبئة العامة والإحصاء

مدينة نصر - ش صلاح سالم - القاهرة - مصر

تليفون: (+202) 24023031 - صندوق بريد: 2086 - فاكس: (+202) 24024099

الموقع الإلكتروني: www.capmas.gov.eg

البريد الإلكتروني: pres_capmas@capmas.gov.eg



إدارة تصميم المطبوعات والرسم
العلاقات العامة

طبع بمطبعة الجهاز المركزي
للتعبئة العامة والإحصاء