



دولة فلسطين الجهاز المركزي للإحصاء الفلسطيني

مسح القوى العاملة الفلسطينية
التقرير السنوي المنقح: 2017

نيسان/أبريل، 2018

تم إعداد هذا التقرير حسب الإجراءات المعيارية المحددة في ميثاق الممارسات
للإحصاءات الرسمية الفلسطينية 2006

© شعبان، 1439 هـ، نيسان، 2018.
جميع الحقوق محفوظة.

في حالة الاقتباس، يرجى الإشارة إلى هذه المطبوعة كالتالي:

الجهاز المركزي للإحصاء الفلسطيني، 2018. مسح القوى العاملة الفلسطينية: التقرير السنوي المنقح: 2017.
رام الله - فلسطين.

جميع المراسلات توجه إلى:

الجهاز المركزي للإحصاء الفلسطيني

ص.ب. 1647، رام الله - فلسطين.

هاتف: 2 298 2700 (970/972)

فاكس: 2 298 2710 (970/972)

الرقم المجاني: 1800300300

بريد إلكتروني: diwan@pcbs.gov.ps

الصفحة الإلكترونية: <http://www.pcbs.gov.ps>



شكر وتقدير

يتقدم الجهاز المركزي للإحصاء الفلسطيني بالشكر والتقدير إلى كل الأسر الفلسطينية التي ساهمت في إنجاح جمع بيانات المسح، وإلى جميع العاملين في هذا المسح لما أبدوه من حرص منقطع النظير أثناء تأدية واجبهم.

لقد تم تخطيط وتنفيذ مسح القوى العاملة 2017، بقيادة فريق فني من الجهاز المركزي للإحصاء الفلسطيني، وبدعم مالي مشترك بين كل من دولة فلسطين والتحادر الأوروبي (EU) ومجموعة التمويل الرئيسية للجهاز (CFG) لعام 2017 ممثلة بمكتب الممثلة النرويجية لدى دولة فلسطين والوكالة السويسرية للتنمية والتعاون (SDC).

يتقدم الجهاز المركزي للإحصاء الفلسطيني بجزيل الشكر والتقدير إلى أعضاء مجموعة التمويل الرئيسية للجهاز (CFG) على مساهمتهم القيمة في تنفيذ هذا المسح.

فريق العمل

رئيس اللجنة

- **اللجنة الفنية**

سعدى المصري

شروق عقل

فايز الغضبان

حسن دويكات

مأمون نجار

أنس أحمد

ايناس الرفاعي

- **إعداد التقرير**

شروق عقل

روان أبو فرحة

سعدى المصري

- **تصميم الخرائط**

نور صباح

- **تدقيق معايير النشر**

حنان جناجره

- **المراجعة الأولية**

سهى كنعان

- **المراجعة النهائية**

جواد الصالح

ماهر صبيح

رانيا ابوغبوش

عناية زيدان

محمد قلالوة

- **الإشراف العام**

علا عوض

رئيس الجهاز

تنويه للمستخدمين

1. الإشارة (-) في الجداول تعني عدم وجود عدد كافٍ من المشاهدات في الخلية.
2. من بداية العام 2015 تم استخدام المعايير الجديدة لإحصاءات العمل المتبناة من منظمة العمل الدولية وفق توصيات المؤتمر الدولي التاسع عشر لإحصائيي العمل (ICLS 19th)، حيث تم تضيق مفهوم العمالة، وتم أيضا تمديد فترة البحث عن العمل الى 4 أسابيع.
3. الأعداد الواردة في التقرير هي تقديرات مبنية على نتائج التعداد العام للسكان والمساكن والمنشآت 2017.

قائمة المحتويات

الموضوع	الصفحة
قائمة الجداول	
المقدمة	
الفصل الأول: المصطلحات والمؤشرات والتصنيفات	23
1.1 المصطلحات والمؤشرات	23
2.1 التصنيفات	26
الفصل الثاني: النتائج الرئيسية	27
1.2 نسبة القوى العاملة المشاركة (حسب معايير ومقاييس منظمة العمل الدولية)	27
2.2 العلاقة بقوة العمل (حسب معايير ومقاييس منظمة العمل الدولية)	29
3.2 العاملون (حسب معايير ومقاييس منظمة العمل الدولية)	29
4.2 البطالة (حسب معايير ومقاييس منظمة العمل الدولية)	34
5.2 الأفراد خارج القوى العاملة (حسب معايير ومقاييس منظمة العمل الدولية)	37
الفصل الثالث: المنهجية	39
1.3 اهداف المسح	39
2.3 استمارة المسح	39
3.3 الإطار والعينة	40
1.3.3 مجتمع الهدف	40
2.3.3 إطار المعاينة	40
3.3.3 حجم العينة	40
4.3.3 تصميم العينة	40
5.3.3 طبقات العينة	41
6.3.3 مستويات النشر	41
7.3.3 حساب الاوزان	41
4.3 العمليات الميدانية	41
1.4.3 التدريب والتعيين	42
2.4.3 جمع البيانات	42
3.4.3 الاشراف والتدقيق الميداني	42
4.4.3 التدقيق المكتبي والترميز	42
5.3 معالجة البيانات	42

الصفحة	الموضوع
42	1.5.3 برنامج الادخال وقواعد التدقيق
43	2.5.3 تنظيف البيانات
43	3.5.3 استخراج النتائج
45	الفصل الرابع: الجودة
45	1.4 الدقة
45	1.1.4 أخطاء المعاينة
45	2.1.4 أخطاء غير المعاينة
46	3.1.4 معدلات الاجابة
47	2.4 مقارنة البيانات
49	الجدول الإحصائية
115	الملاحق

قائمة الجداول

الجدول	الصفحة
جدول 1: التغيرات الأساسية التي طرأت على القوى العاملة للأفراد 15 سنة فأكثر في فلسطين، 2017	51
جدول 2: التوزيع النسبي للأفراد 15 سنة فأكثر من فلسطين حسب الجنس والعمر والعلاقة بقوة العمل، 2017	54
جدول 3: التوزيع النسبي للأفراد 15 سنة فأكثر من الضفة الغربية حسب الجنس والعمر والعلاقة بقوة العمل، 2017	55
جدول 4: التوزيع النسبي للأفراد 15 سنة فأكثر من قطاع غزة حسب الجنس والعمر والعلاقة بقوة العمل، 2017	56
جدول 5: التوزيع النسبي للأفراد 15 سنة فأكثر من فلسطين حسب الجنس وعدد السنوات الدراسية والعلاقة بقوة العمل، 2017	57
جدول 6: التوزيع النسبي للأفراد 15 سنة فأكثر من الضفة الغربية حسب الجنس وعدد السنوات الدراسية والعلاقة بقوة العمل، 2017	58
جدول 7: التوزيع النسبي للأفراد 15 سنة فأكثر من قطاع غزة حسب الجنس وعدد السنوات الدراسية والعلاقة بقوة العمل، 2017	59
جدول 8: التوزيع النسبي للأفراد 15 سنة فأكثر من فلسطين حسب المنطقة والمحافظات والعلاقة بقوة العمل والجنس، 2017	60
جدول 9: التوزيع النسبي للأفراد 15 سنة فأكثر المشاركين في القوى العاملة من فلسطين حسب الجنس وعدد السنوات الدراسية والعمر، 2017	61
جدول 10: التوزيع النسبي للأفراد 15 سنة فأكثر المشاركين في القوى العاملة من الضفة الغربية حسب الجنس وعدد السنوات الدراسية والعمر، 2017	62
جدول 11: التوزيع النسبي للأفراد 15 سنة فأكثر المشاركين في القوى العاملة من قطاع غزة حسب الجنس وعدد السنوات الدراسية والعمر، 2017	63
جدول 12: التوزيع النسبي للأفراد 15 سنة فأكثر المشاركين في القوى العاملة من فلسطين حسب الجنس والحالة الزوجية والعمر، 2017	64
جدول 13: التوزيع النسبي للأفراد 15 سنة فأكثر المشاركين في القوى العاملة من الضفة الغربية حسب الجنس والحالة الزوجية والعمر، 2017	64
جدول 14: التوزيع النسبي للأفراد 15 سنة فأكثر المشاركين في القوى العاملة من قطاع غزة حسب الجنس والحالة الزوجية والعمر، 2017	65

الصفحة	الجدول
66	جدول 15: نسبة المشاركة في القوى العاملة ومعدل البطالة من بين المشاركين في القوى العاملة للأفراد 15 سنة فأكثر من فلسطين حسب المنطقة وحالة اللجوء ونوع التجمع والجنس، 2017
67	جدول 16: التوزيع النسبي للعاملين 15 سنة فأكثر من فلسطين حسب المنطقة والجنس ومكان العمل، 2017
68	جدول 17: التوزيع النسبي للعاملين 15 سنة فأكثر من فلسطين حسب الجنس والنشاط الاقتصادي ومكان العمل، 2017
69	جدول 18: التوزيع النسبي للعاملين 15 سنة فأكثر من الضفة الغربية حسب الجنس والنشاط الاقتصادي ومكان العمل، 2017
69	جدول 19: التوزيع النسبي للعاملين 15 سنة فأكثر من قطاع غزة حسب النشاط الاقتصادي والجنس، 2017
70	جدول 20: التوزيع النسبي للعاملين 15 سنة فأكثر من فلسطين حسب الجنس وعدد السنوات الدراسية ومكان العمل، 2017
71	جدول 21: التوزيع النسبي للعاملين 15 سنة فأكثر من الضفة الغربية حسب الجنس وعدد السنوات الدراسية ومكان العمل، 2017
71	جدول 22: التوزيع النسبي للعاملين 15 سنة فأكثر من قطاع غزة حسب عدد السنوات الدراسية والجنس، 2017
72	جدول 23: التوزيع النسبي للعاملين 15 سنة فأكثر من فلسطين حسب المنطقة والحالة العملية والجنس، 2017
73	جدول 24: التوزيع النسبي للعاملين 15 سنة فأكثر من فلسطين حسب الجنس والمهنة ومكان العمل، 2017
74	جدول 25: التوزيع النسبي للعاملين 15 سنة فأكثر من الضفة الغربية حسب الجنس والمحافظة والنشاط الاقتصادي، 2017
75	جدول 26: التوزيع النسبي للعاملين 15 سنة فأكثر من قطاع غزة حسب الجنس والمحافظة والنشاط الاقتصادي، 2017
76	جدول 27: التوزيع النسبي للعاملين 15 سنة فأكثر من فلسطين حسب الجنس والنشاط الاقتصادي وعدد السنوات الدراسية، 2017
77	جدول 28: التوزيع النسبي للعاملين 15 سنة فأكثر من فلسطين حسب الجنس والمهنة وعدد السنوات الدراسية، 2017
78	جدول 29: التوزيع النسبي للعاملين 15 سنة فأكثر من فلسطين حسب المنطقة والمهنة وعدد السنوات الدراسية، 2017

الصفحة	الجدول
79	جدول 30: التوزيع النسبي للعاملين 15 سنة فأكثر من الضفة الغربية حسب الجنس والمهنة وعدد السنوات الدراسية، 2017
80	جدول 31: التوزيع النسبي للعاملين 15 سنة فأكثر من قطاع غزة حسب الجنس والمهنة وعدد السنوات الدراسية، 2017
81	جدول 32: التوزيع النسبي للعاملين 15 سنة فأكثر من فلسطين حسب المنطقة والمحافظات وعدد السنوات الدراسية، 2017
82	جدول 33: التوزيع النسبي للعاملين 15 سنة فأكثر من فلسطين حسب المنطقة والمحافظات والحالة العملية، 2017
83	جدول 34: التوزيع النسبي للعاملين 15 سنة فأكثر من فلسطين حسب الجنس والنشاط الاقتصادي وساعات العمل الأسبوعية الفعلية، 2017
84	جدول 35: التوزيع النسبي للعاملين 15 سنة فأكثر من فلسطين حسب الجنس والمهنة وساعات العمل الأسبوعية الفعلية، 2017
85	جدول 36: التوزيع النسبي للعاملين ومعدل الأجر اليومي بالشيقل للمستخدمين بأجر 15 سنة فأكثر من فلسطين حسب القطاع والمنطقة، 2017
86	جدول 37: معدل ساعات العمل الأسبوعية وأيام العمل الشهرية والأجرة اليومية بالشيقل للمستخدمين معلومي الأجر 15 سنة فأكثر من جميع أماكن العمل حسب الجنس والنشاط الاقتصادي، 2017
87	جدول 38: معدل ساعات العمل الأسبوعية وأيام العمل الشهرية والأجرة اليومية بالشيقل للمستخدمين معلومي الأجر 15 سنة فأكثر في الضفة الغربية حسب الجنس والنشاط الاقتصادي، 2017
88	جدول 39: معدل ساعات العمل الأسبوعية وأيام العمل الشهرية والأجرة اليومية بالشيقل للمستخدمين معلومي الأجر 15 سنة فأكثر في قطاع غزة حسب الجنس والنشاط الاقتصادي، 2017
89	جدول 40: معدل ساعات العمل الأسبوعية وأيام العمل الشهرية والأجرة اليومية بالشيقل للمستخدمين معلومي الأجر 15 سنة فأكثر في إسرائيل والمستعمرات حسب الجنس والنشاط الاقتصادي، 2017
90	جدول 41: عدد المستخدمين بأجر في القطاع الخاص ومعدل الأجر الشهري بالشيقل وعدد المستخدمين بأجر في القطاع الخاص الذين يتقاضون أجراً شهرياً أقل من الحد الأدنى للأجر في فلسطين حسب المنطقة والمحافظات والجنس (لا تشمل العاملين في إسرائيل والمستعمرات)، 2017
91	جدول 42: معدل الدخل الشهري بالشيقل للعاملين لحسابهم الخاص من فلسطين حسب النشاط الاقتصادي والمنطقة، 2017
91	جدول 43: معدل الدخل الشهري بالشيقل للعاملين لحسابهم الخاص من فلسطين حسب النشاط الاقتصادي والجنس، 2017

الصفحة	الجدول
92	جدول 44: نسبة المشاركة في القوى العاملة ومعدل البطالة للأفراد الخريجين الذين يحملون مؤهل علمي دبلوم متوسط فأعلى في فلسطين حسب التخصص والمنطقة والجنس، 2017
93	جدول 45: معدل الأجر اليومي بالثقل للمستخدمين بأجر للأفراد الخريجين الذين يحملون مؤهل علمي دبلوم متوسط فأعلى من فلسطين حسب التخصص والمنطقة والجنس، 2017
94	جدول 46: معدل البطالة بين المشاركين في القوى العاملة ومعدل الأجر اليومي بالثقل للشباب الخريجين (19-29) سنة الذين يحملون مؤهل علمي دبلوم متوسط فأعلى في فلسطين حسب التخصص والمنطقة، 2017
95	جدول 47: المستخدمين بأجر 15 سنة فأكثر في القطاع الخاص في فلسطين حسب بعض المؤشرات الخاصة بامتيازات العمل والمنطقة، 2017
96	جدول 48: التوزيع النسبي للعاملين 15 سنة فأكثر من فلسطين حسب الجنس والانتساب للنقابات العمالية والمنطقة، 2017
96	جدول 49: حصة النساء من الوظائف المدفوعة الأجر في القطاع غير الزراعي من فلسطين حسب المنطقة، 2017
96	جدول 50: التوزيع النسبي للمستخدمين بأجر 15 سنة فأكثر من فلسطين الذين تعرضوا لإصابة عمل حسب المهنة، 2017
97	جدول 51: التوزيع النسبي للعاملين 15 سنة فأكثر الغائبين عن أعمالهم من فلسطين حسب الجنس وسبب الغياب والمنطقة، 2017
98	جدول 52: التوزيع النسبي للأفراد 15 سنة فأكثر العاطلين عن العمل في فلسطين حسب المنطقة وحالة التعطل والجنس، 2017
98	جدول 53: التوزيع النسبي للأفراد 15 سنة فأكثر العاطلين عن العمل في فلسطين حسب المنطقة وعدد السنوات الدراسية والجنس، 2017
99	جدول 54: التوزيع النسبي للأفراد 15 سنة فأكثر العاطلين عن العمل في فلسطين حسب المنطقة والعمر والجنس، 2017
100	جدول 55: التوزيع النسبي للأفراد 15 سنة فأكثر العاطلين عن العمل في فلسطين حسب المنطقة وخطوات البحث عن عمل والجنس، 2017
101	جدول 56: معدل البطالة طويلة الأمد (12 شهر فأكثر) للأفراد 15 سنة فأكثر العاطلين عن العمل من فلسطين حسب المنطقة والجنس، 2017

الصفحة	الجدول
101	جدول 57: معدل البطالة طويلة الأمد (12 شهر فأكثر) للشباب 15-29 سنة العاطلين عن العمل من فلسطين حسب المنطقة والجنس، 2017
101	جدول 58: معدل فترة التعطل بالأشهر للأفراد العاطلين عن العمل 15 سنة فأكثر في فلسطين حسب المنطقة والجنس، 2017
102	جدول 59: التوزيع النسبي للأفراد خارج القوى العاملة 15 سنة فأكثر في فلسطين حسب المنطقة والمحافظة وسبب البقاء خارج القوى العاملة، 2017
103	جدول 60: التوزيع النسبي للأفراد خارج القوى العاملة 15 سنة فأكثر في فلسطين حسب الجنس وسبب البقاء خارج القوى العاملة وعدد السنوات الدراسية، 2017
104	جدول 61: التوزيع النسبي للأفراد خارج القوى العاملة 15 سنة فأكثر في الضفة الغربية حسب الجنس وسبب البقاء خارج القوى العاملة وعدد السنوات الدراسية، 2017
105	جدول 62: التوزيع النسبي للأفراد خارج القوى العاملة 15 سنة فأكثر في قطاع غزة حسب الجنس وسبب البقاء خارج القوى العاملة وعدد السنوات الدراسية، 2017
106	جدول 63: التوزيع النسبي للأفراد خارج القوى العاملة 15 سنة فأكثر في فلسطين حسب الجنس وسبب البقاء خارج القوى العاملة والعمر، 2017
107	جدول 64: التوزيع النسبي للأفراد خارج القوى العاملة 15 سنة فأكثر في الضفة الغربية حسب الجنس وسبب البقاء خارج القوى العاملة والعمر، 2017
108	جدول 65: التوزيع النسبي للأفراد خارج القوى العاملة 15 سنة فأكثر في قطاع غزة حسب الجنس وسبب البقاء خارج القوى العاملة والعمر، 2017
109	جدول 66: التوزيع النسبي للأفراد 15 سنة فأكثر في فلسطين حسب الالتحاق بالتعليم والعلاقة بقوة العمل والمنطقة، 2017
110	جدول 67: التوزيع النسبي للأفراد 15 سنة فأكثر في فلسطين حسب الالتحاق بالتعليم ومركبات القوى العاملة والمنطقة، 2017
111	جدول 68: نسبة الأفراد 15 سنة فأكثر المشاركين في أنشطة غير مدفوعة الأجر من فلسطين حسب نوع النشاط والمنطقة، 2017
110	جدول 69: التوزيع النسبي للأفراد 15 سنة فأكثر المشاركين في أنشطة غير مدفوعة الأجر من فلسطين حسب نوع النشاط وعدد ساعات العمل الاعتيادية الأسبوعية التي قضاها في النشاط والمنطقة، 2017
112	جدول 70: نسبة الشباب 15-29 سنة ليسوا في العمل والتعليم/ التدريب من فلسطين حسب المنطقة والجنس، 2017

الصفحة	الجدول
112	جدول 71: نسبة الأفراد 15 سنة فأكثر الملتحقين بدورات تدريب مهني خلال 12 الشهر الماضي من فلسطين حسب المنطقة والجنس، 2017
113	جدول 72: نسبة الأطفال العاملين 10-17 سنة من فلسطين حسب العمر والمنطقة، 2017
113	جدول 73: التوزيع النسبي للأطفال العاملين 10-17 سنة من فلسطين حسب الجنس والالتحاق بالتعليم النظامي والمنطقة، 2017

المقدمة

يسر الجهاز المركزي للإحصاء الفلسطيني أن يقدم التقرير السنوي الثالث والعشرين في برنامج مسح القوى العاملة الفلسطيني، الذي ينفذه الجهاز بصورة منتظمة ومتواصلة للوقوف على التغيرات التي تطرأ على المؤشرات الأساسية الخاصة بسوق العمل الفلسطيني. يهدف هذا التقرير أساساً إلى توفير مادة إحصائية شاملة وموثوقة بها لواضعي السياسات والمهتمين في موقع القرار الاقتصادي والتنموي على الساحة الفلسطينية حول الخصائص الأساسية للقوى العاملة الفلسطينية.

هذا التقرير هو واحد من سلسلة التقارير السنوية حول القوى العاملة والتي يعمل الجهاز على نشرها بهدف الوقوف على أوضاع سوق العمل الفلسطيني ومعرفة سماته وخصائصه وتحديد معالمه، ومدى تلبية هذا السوق وآلية أدائه بما يتوافق مع احتياجات المجتمع الفلسطيني.

يتناول التقرير أهم المؤشرات الإحصائية حول القوى العاملة في فلسطين، ويبرز سماتها بمركباتها الثلاث (العمالة التامة، العمالة الناقصة المتصلة بالوقت، البطالة) من حيث العدد والتوزيع الجغرافي والتركييب الديمغرافي، بالإضافة إلى دراسة علاقاتها وتوزيعاتها المختلفة. كما يتعرض التقرير للأفراد خارج القوى العاملة ويبين أهم السمات التي يتميزون بها.

يركز التقرير على دراسة القوى العاملة الفلسطينية في فلسطين عام 2017 ويلقي الضوء على مشاركة كل من الذكور والإناث المنتسبين للقوة البشرية (الأفراد 15 سنة فأكثر) في القوى العاملة، ويدرس أوضاع العاملين بالتفصيل من حيث العدد والجنس والعمر والنشاط الاقتصادي والمهنة والحالة العملية وغير ذلك من المؤشرات. كما يركز التقرير على دراسة البطالة وأهم سمات العاطلين عن العمل والخصائص التي يتصفون بها. بالإضافة إلى دراسة الأفراد خارج القوى العاملة وأهم السمات والخصائص التي يتصفون بها.

يوفر التقرير مجموعة من البيانات الإحصائية حول المؤشرات الأساسية للقوى العاملة، والتغيرات التي تطرأ عليها عبر الزمن، مما يتيح الإمكانية لدراسة سوق العمل الفلسطيني بصورة معمقة، لمعرفة أسباب التغيرات، والعوامل الأساسية التي تحكم أسس التشغيل والأداء في السوق.

يأمل الجهاز المركزي للإحصاء الفلسطيني أن يسهم هذا التقرير في تطوير سوق العمل الفلسطيني، وأن ينير الدرب لمتخذي القرار وصانعي السياسات في مسيرة التنمية الوطنية الشاملة في هذا الوطن.

والله ولي التوفيق،،،

علا عوض
رئيس الجهاز

نيسان، 2018

الاطار العام للقوى العاملة في فلسطين: 2017

(العدد بالالف)

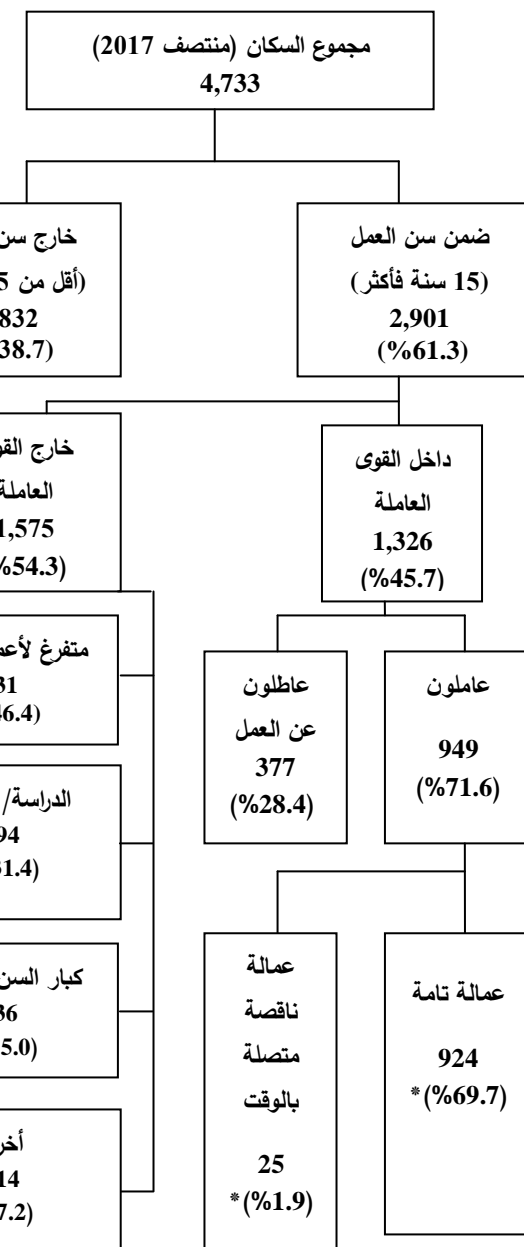

الاطار العام للقوى العاملة في الضفة الغربية: 2017

(العدد بالالف)

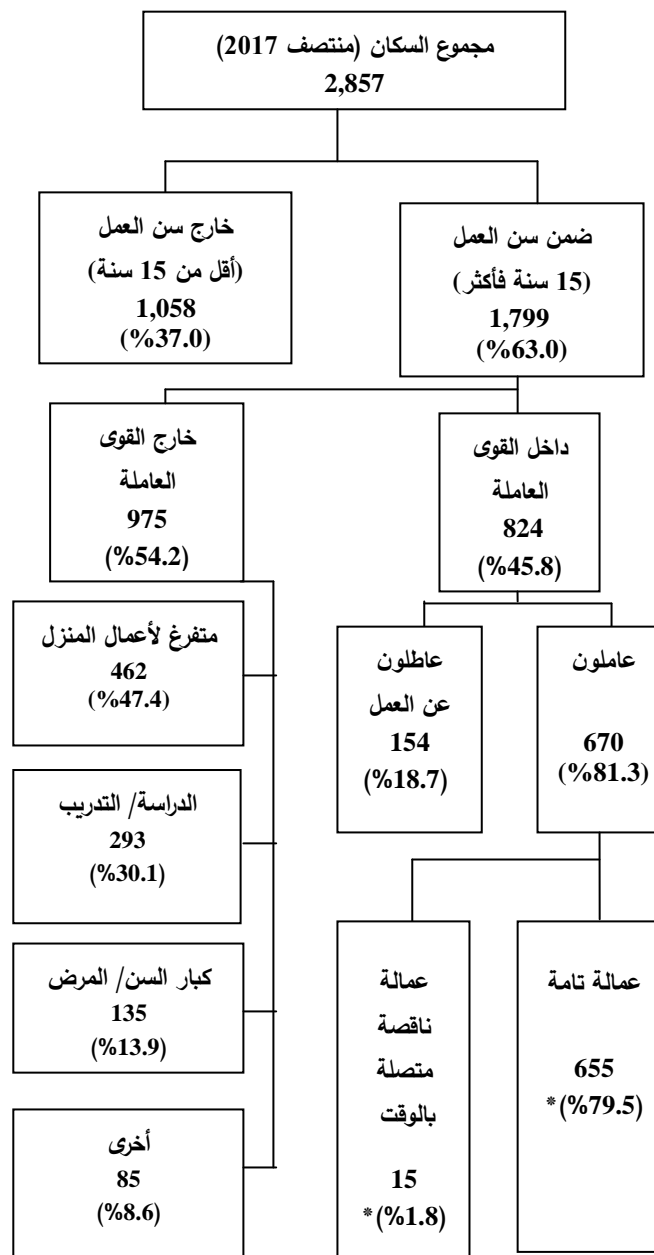

الاطار العام للقوى العاملة في قطاع غزة: 2017

(العدد بالالف)

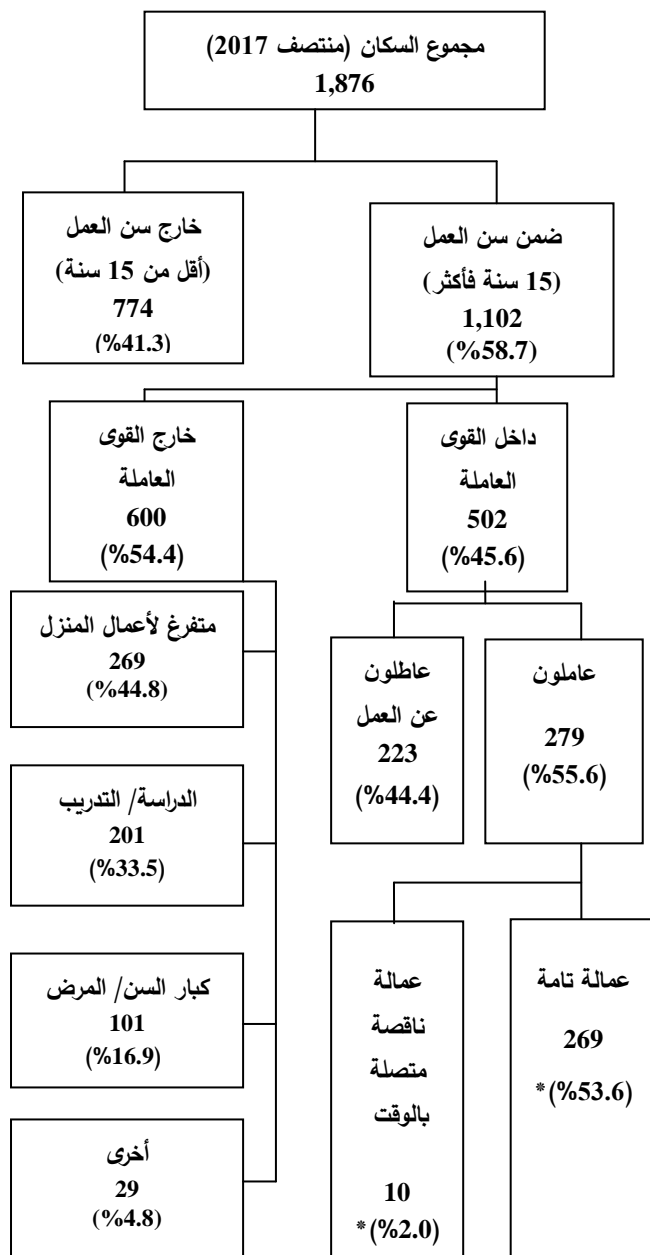

* تم احتساب النسبة من الأفراد داخل القوى العاملة.

الفصل الأول

المصطلحات والمؤشرات والتصنيفات

1.1 المصطلحات والمؤشرات

تعرف المصطلحات والمؤشرات المستخدمة في هذا المسح وفق معجم المصطلحات الإحصائية، ودليل المؤشرات الإحصائية الصادرة عن الجهاز والمعتمدة على أحدث التوصيات الدولية المتعلقة بالإحصاءات والمنسجمة مع النظم الدولية.

الأسرة:

فرد أو مجموعة أفراد تربطهم أو لا تربطهم صلة قرابة، ويقيمون في مسكن واحد، ويشتركون في المأكل أو في أي وجه من ترتيبات المعيشة الأخرى.

القوة البشرية:

هم جميع الأفراد الذين أتموا 15 سنة فأكثر.

نسبة القوى العاملة المشاركة (مؤشر):

مؤشر يقيس الأفراد (15 سنة فأكثر) الذين يستوفون متطلبات العمالة والبطالة.

القدس J1:

تشمل ذلك الجزء من محافظة القدس والذي ضمه الاحتلال الإسرائيلي إليه عنوة بعيد احتلاله للضفة الغربية عام 1967.

العمل:

هو الجهد المبذول في جميع الأنشطة التي يمارسها الأفراد بهدف الربح أو الحصول على أجرة معينة سواء كانت على شكل راتب شهري أو أجرة أسبوعية أو بالميأومة أو على القطعة أو نسبة من الأرباح أو سمسرة أو غير ذلك من الطرق، كذلك فإن العمل دون أجر أو عائد في مصلحة أو مشروع أو مزرعة للعائلة تدخل ضمن مفهوم العمل.

العامل:

هو الفرد الذي عمره 15 سنة فأكثر والذي باشر عملاً معيناً ولو لساعة واحدة خلال فترة الاسناد الزمني سواء كان لحساب الغير بأجر أو لحسابه أو بدون أجر في مصلحة للعائلة أو كان غائب عن عمله بشكل مؤقت (بسبب المرض، عطلة، توقف مؤقت أو أي سبب آخر). ويصنف العاملون حسب عدد ساعات العمل الأسبوعية إلى عاملين (1-14) ساعة، عاملين 15 ساعة فأكثر وكذلك الأفراد الغائبون عن أعمالهم بسبب المرض، أو إجازة مدفوعة الأجر، أو إغلاق أو إضراب أو توقف مؤقت وما شابه ذلك، يعتبر عاملين من 1-14 ساعة. ويصنف العاملون حسب الحالة العملية في المجموعات التالية:

1. صاحب عمل:

هو الفرد الذي يعمل في منشأة يملكها أو يملك جزءاً منها (شريك) ويعمل تحت إشرافه أو لحسابه مستخدم واحد على الأقل بأجر. ويشمل ذلك أصحاب العمل الذين يديرون مشاريع أو مقاولات خارج المنشآت بشرط أن يعمل تحت

إشرافهم أو لحسابهم مستخدم واحد على الأقل بأجر ولا يعتبر حملة الأسهم في الشركات المساهمة أصحاب عمل حتى ولو عملوا فيها.

2. يعمل لحسابه:

هو الفرد الذي يعمل في منشأة يملكها أو يملك جزءاً منها (شريك) وليس بالمنشأة أي مستخدم يعمل بأجر ويشمل الأشخاص الذين يعملون لحسابهم خارج المنشآت.

3. يعمل بأجر:

هو الفرد الذي يعمل لحساب فرد آخر أو لحساب منشأة أو جهة معينة وتحت إشرافها ويحصل مقابل عمله على أجر محدد سواء كان على شكل راتب شهري أو أجره أسبوعية أو على القطعة أو أي طريقة دفع أخرى. ويندرج تحت ذلك العاملون في الوزارات والهيئات الحكومية والشركات بالإضافة إلى الذين يعملون بأجر في مصلحة للعائلة أو لدى الغير.

4. عضو أسرة غير مدفوع الأجر:

هو الفرد الذي يعمل لحساب العائلة، أي في مشروع أو مصلحة أو مزرعة للعائلة ولا يتقاضى نظير ذلك أي أجر وليس له نصيب في الأرباح.

نسبة العاملين (مؤشر):

مؤشر يقيس حجم العاملين (15 سنة فأكثر) الذين كانوا خلال فترة الاسناد في العمل على الأقل ساعة، أو الذين كانوا غائبين مؤقتاً عن العمل بسبب المرض أو الإصابة، عطلة أو إجازة، الإضراب أو إغلاق، التعليم أو إجازة تدريبية أو أمومة، أو الركود في النشاط الاقتصادي.. الخ.

نسبة العاطلين عن العمل (معدل البطالة) (مؤشر):

مؤشر يقيس الأفراد (15 سنة فأكثر) الذين كانوا خلال فترة الاسناد بدون عمل، ومستعدين للعمل، ويبحثون عن عمل بطرق محددة قد تشمل تسجيل في مكاتب التشغيل الخاصة أو الحكومية، والتحقق من أماكن العمل، بحث عن مساعدة من صديق أو قريب.

نسبة العمالة التامة (مؤشر):

مؤشر يقيس نسبة الأفراد (15 سنة فأكثر)، والذين كانوا خلال فترة الاسناد تحت هذه الفئات: العمالة المدفوعة، العاملين لحسابهم الخاص (صاحب عمل، يعمل لحسابه، عضو أسرة غير مدفوع الأجر)

نسبة العمالة الناقصة المتصلة بالوقت (مؤشر):

مؤشر يقيس نسبة الأفراد العاملين خلال فترة الإسناد الزمني وبلغ مجموع ساعات عملهم الفعلية في جميع الأعمال أقل من 35 ساعة ويرغبون في زيادة عدد ساعات عملهم، وفي نفس الوقت متاحون ومستعدون للعمل بساعات إضافية عند أي فرصة تتاح لهم.

المهنة:

هي الحرفة أو نوع العمل الذي يباشره الفرد إذا كان عاملاً، أو الذي باشره سابقاً إذا كان عاطلاً عن العمل، بغض النظر عن طبيعة عمل المنشأة التي يعمل بها وبغض النظر عن مجال الدراسة أو التدريب الذي تلقاه الفرد.

النشاط الاقتصادي:

هو طبيعة العمل الذي تمارسه المؤسسة والذي قامت من اجله حسب التصنيف الدولي الموحد للأنشطة الاقتصادية ويسهم بأكبر قدر من القيمة المضافة في حالة تعدد الأنشطة داخل المؤسسة الواحدة.

الغائبون عن أعمالهم الاعتيادية:

يشمل ذلك جميع الأفراد العاملين والذين لم يزاولوا أعمالهم خلال فترة الإسناد بسبب المرض أو الإجازة، الاضراب، منع التجول، الاغلاق، أو المتوفقين بصورة مؤقتة أو غير ذلك من الاسباب.

نسبة الأفراد خارج القوى العاملة (مؤشر):

مؤشر يقيس الافراد غير العاملين وغير العاطلين عن العمل خلال فترة الاسناد، وغير نشيطين حالياً بسبب الالتحاق بالمؤسسات التعليمية، والمشاركة في الواجبات المنزلية، والتقاعد او الشيخوخة، واسباب اخرى، ويصنف الأفراد خارج القوى العاملة حسب السبب في الفئات التالية:

- **نسبة الأفراد خارج القوى العاملة بسبب الدراسة أو التدريب (مؤشر):** مؤشر يقيس نسبة الأفراد خارج القوى العاملة بسبب الدراسة أو التدريب من مجموع الأفراد 15 سنة فأكثر الذين تم تصنيفهم خارج القوى العاملة.
- **نسبة الأفراد خارج القوى العاملة بسبب الأعمال المنزلية (مؤشر):** مؤشر يقيس نسبة الأفراد خارج القوى العاملة بسبب الأعمال المنزلية من مجموع الأفراد 15 سنة فأكثر الذين تم تصنيفهم خارج القوى العاملة.
- **نسبة كبار السن/ المرضى خارج القوى العاملة (مؤشر):** مؤشر يقيس نسبة كبار السن أو المرضى خارج القوى العاملة بسبب المرض أو كبر السن من مجموع الأفراد 15 سنة فأكثر الذين تم تصنيفهم خارج القوى العاملة.

سنوات الدراسة التي أتمها الفرد بنجاح:

بالنسبة للفرد الملتحق حالياً أو الذي التحق وترك أو الذي التحق وتخرج، تكون سنوات الدراسة النظامية التي أتمها بنجاح هي السنوات الكاملة، ولا تشمل سنوات الانقطاع وسنوات الرسوب، كما لا تشمل السنة الحالية التي لم تنتهِ للملتحق حالياً ولا تعتبر الدورات التدريبية ضمن سنوات الدراسة النظامية.

معدل ساعات العمل الاسبوعية (مؤشر):

مؤشر يقيس معدل ساعات العمل الاسبوعية الفعلية خلال فترة العمل العادية، وتقاس ساعات العمل بطريقتين رئيسيتين:
أ- **ساعات العمل الاعتيادية:** عدد ساعات العمل في الوظيفة الجزئية أو الوظيفة الكاملة والتي يمارسها الفرد عادة.
ب- **ساعات العمل الفعلية:** عدد ساعات العمل الفعلية التي يزاول فيها الفرد عمله ويستثنى من ذلك العمل الإضافي وأوقات الوجبات والاستراحات ويتم تسجيلها للعمل الرئيسي والثانوي كلا على حده.

معدل أيام العمل الشهرية (مؤشر):

مؤشر يقيس عدد الأيام في العمل خلال الشهر، باستثناء نهايات الاسبوع، والعطل، والاجازات المرضية، والمغادرات المدفوعة والغير مدفوعة.

الأجر النقدي:

الأجر النقدي الصافي المدفوع للمستخدمين بأجر على العمل المنجز.

الدخل (مؤشر):

هو العائد النقدي أو العيني المتحقق للفرد أو الأسرة خلال فترة زمنية محدودة كالأُسبوع أو الشهر أو السنة.

نسبة الأفراد في العمل الخدماتي غير مدفوع الاجر (مؤشر):

مؤشر يقيس نسبة الأفراد الذين يقدمون خدمة بشكل اساسي لهم ولاسرههم، وتتضمن شراء احتياجات البيت ودفع الفواتير، تحضير وجبات الطعام، تنظيف وترتيب البيت والحديقة والتخلص من نفايات المنزل، رعاية الاطفال وتدريبهم واصطحابهم الى الاماكن العامة، والعناية بكبار السن، صيانة وتحسين والإصلاحات الصغيرة بالمنزل، واعمال الديكور البسيطة، صيانة المركبات والإصلاحات الصغيرة.

نسبة الأفراد في العمل التطوعي (مؤشر):

مؤشر يقيس نسبة الأفراد في العمل التطوعي الذين قاموا بأي نشاط بشكل إرادي بلا مقابل أو أجر مادي من أجل تحقيق مصالح مشتركة أو مساعدة لتنمية مستوى معيشة الآخرين من جيرانهم أو المجتمعات البشرية بصفة مطلقة، حيث لا يتم اعتبار بدل المواصلات او وجبات الطعام او الهدايا التي يتم تقديمها الى المتطوع أجرا. والعمل غير مدفوع الأجر المطلوب كجزء من التعليم أو برامج التدريب مستثناة من العمل التطوعي.

نسبة الأفراد العاملين بغرض الإنتاج للاستهلاك الذاتي (مؤشر):

مؤشر يقيس نسبة الأفراد الذين قاموا بأي نشاط غير مدفوع الأجر لإنتاج السلع أو تقديم الخدمات لاستهلاكهم الذاتي أو لاستهلاك أسرهم، وتتضمن انتاج المحاصيل الزراعية أو الإنتاج الحيواني، كما تتضمن خياطة ملابس، صناعة أطعمة، صناعة أثاث، وصيد الاسماك.

نسبة المتدربين غير مدفوعي الاجر (مؤشر):

مؤشر يقيس نسبة الأفراد الذين قاموا بأي عمل غير مدفوع الأجر لإنتاج السلع أو تقديم الخدمات للآخرين من اجل اكتساب الخبرات أو المهارات في مكان العمل لتمكينهم من ايجاد فرصة عمل (حيث لا يتم اعتبار بدل مواصلات او وجبات الطعام او الهدايا التي يتم تقديمها الى المتدرب أجرا).

2.1 التصنيفات

اعتمد في عملية جمع ومعالجة البيانات الاحصائية على التصنيفات المعتمدة والمستخدمه في الجهاز وفق المعايير الدولية وبما يتلاءم مع الخصوصية الفلسطينية.

1. دليل التصنيف الفلسطيني المعياري للتخصصات العلمية (ISCED)، وبما يتلاءم مع الخصوصية الفلسطينية.
2. دليل التصنيف المهني الفلسطيني (ISCO08)، وبما يتلاءم مع الخصوصية الفلسطينية.
3. التصنيف الصناعي الدولي الموحد لجميع الأنشطة الاقتصادية (ISIC 4)، وبما يتلاءم مع الخصوصية الفلسطينية.
4. التصنيف الدولي لأنشطة إحصاءات استخدام الوقت (ICATUS)، وبما يتلاءم مع الخصوصية الفلسطينية.
5. دليل الجنسيات والدول 2007 (CCC)، وبما يتلاءم مع الخصوصية الفلسطينية.

الفصل الثاني

النتائج الرئيسية

1.2 نسبة القوى العاملة المشاركة (حسب معايير ومقاييس منظمة العمل الدولية)

بينت نتائج المسح بأن نسبة القوى العاملة المشاركة في فلسطين للأفراد 15 سنة فأكثر في العام 2017 قد بلغت 45.7%. وقد أشارت النتائج بأن نسبة مشاركة الذكور في القوى العاملة من مجموع الذكور ضمن سن العمل قد بلغت 71.6%، بينما بلغت نسبة مشاركة الإناث في القوى العاملة 19.2%. (أنظر/ي جدول 2).

على صعيد آخر، أظهرت النتائج بأن أعلى نسبة مشاركة للقوى العاملة في عام 2017 سجلت للفئة العمرية 25-34 سنة حيث بلغت 62.3% بواقع 91.5% للذكور و 32.3% للإناث، يليها الفئة العمرية 35-44 سنة والتي بلغت 58.6% بواقع 92.5% للذكور و 24.1% للإناث، وبلغت نسبة المشاركة في القوى العاملة للفئة العمرية 45-54 سنة 33.0%، بواقع 52.5% للذكور و 12.6% للإناث. (أنظر/ي جدول 2).

نسبة القوى العاملة المشاركة 15 سنة فأكثر حسب الفئة العمرية والجنس، 2017

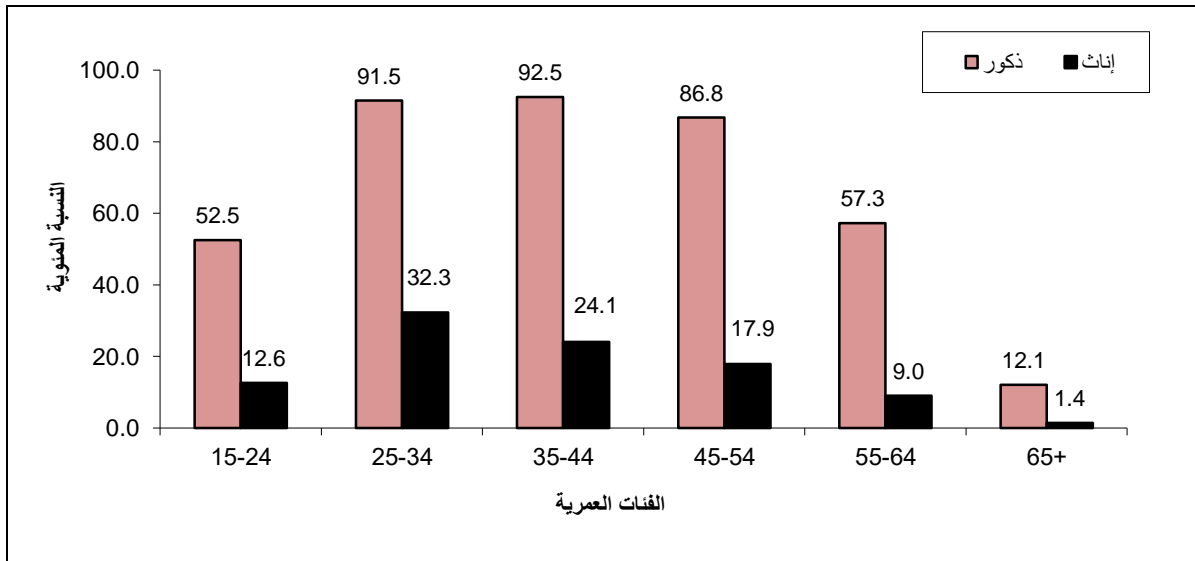

أما على صعيد نسبة القوى العاملة المشاركة على مستوى المنطقة عام 2017، فقد بينت النتائج بأن نسبة القوى العاملة المشاركة في الضفة الغربية قد بلغت 45.8% من مجموع الأفراد 15 سنة فأكثر بواقع 73.2% للذكور مقابل 17.5% للإناث، في حين بلغت نسبة القوى العاملة المشاركة في قطاع غزة 45.5% بواقع 68.9% للذكور مقابل 21.9% للإناث. (أنظر/ي جدول 3-4).

نسبة المشاركة في القوى العاملة للأفراد 15 سنة فأكثر في فلسطين حسب الجنس والمحافظة، 2017

Labour Force Participation Rate of Persons Aged 15 Years and Above in Palestine by Sex and Governorate, 2017

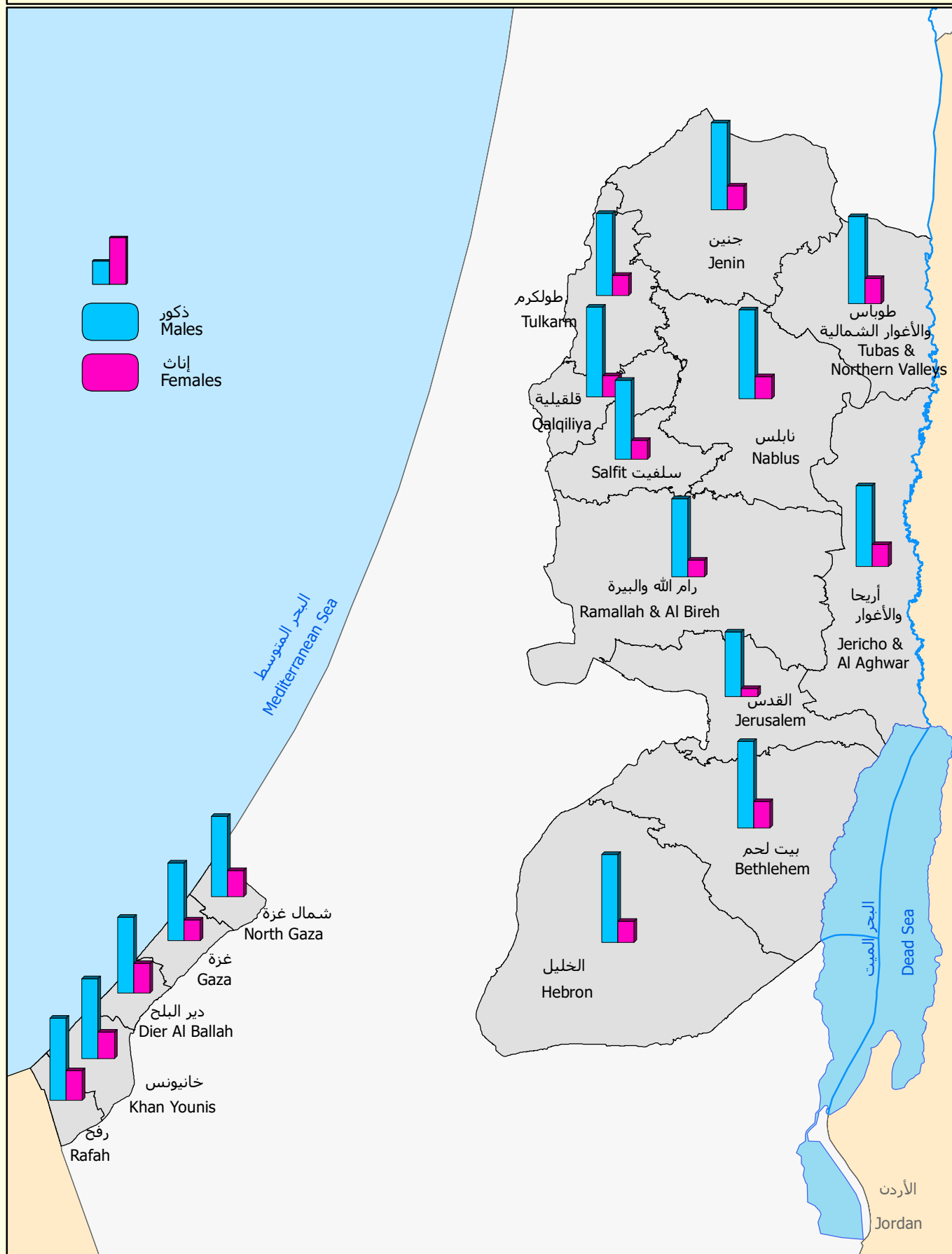

Kilometers
0 4.5 9 18 27

المصدر: الجهاز المركزي للإحصاء الفلسطيني، 2018
Source: Palestinian Central Bureau of Statistics, 2018



2.2 العلاقة بقوة العمل (حسب معايير ومقاييس منظمة العمل الدولية)

بلغ معدل البطالة للأفراد 15 سنة فأكثر في فلسطين 28.4% في العام 2017، حيث بلغ معدل البطالة بين الذكور 23.2% في العام 2017، أما بالنسبة للإناث فقد بلغت 48.2% في العام 2017.

من ناحية أخرى بلغت نسبة العمالة التامة في العام 2017 من القوى العاملة المشاركة 69.7%، بواقع 74.7% للذكور مقابل 50.7% للإناث. (أنظر/ي جدول 2).

أما على صعيد التوزيع النسبي للقوى العاملة حسب المنطقة، فقد أشارت النتائج بأن القوى العاملة المشاركة في الضفة الغربية توزعت خلال عام 2017 حسب العلاقة بقوة العمل بواقع 81.3% عمالة مقابل 18.7% بطالة، وبلغ معدل البطالة في الضفة الغربية 15.6% بين الذكور المشاركين في القوى العاملة و 32.1% بين الإناث المشاركات في القوى العاملة. أما في قطاع غزة فقد كانت النتائج 55.6% عمالة مقابل 44.4% بطالة، وبلغت نسبة البطالة في قطاع غزة 36.6% بين الذكور المشاركين في القوى العاملة و 69.1% بين الإناث المشاركات في القوى العاملة في العام 2017. (أنظر/ي جدول 3-4).

3.2 العاملون (حسب معايير ومقاييس منظمة العمل الدولية)

بينت نتائج المسح في العام 2017 بأن 34.9% من العاملين من فلسطين يعملون في قطاع الخدمات والفروع الأخرى مقابل 21.6% يعملون في قطاع التجارة والمطاعم والفنادق، في حين كان قطاع البناء والتشييد من القطاعات التي تضررت منذ العام 2000 حتى الآن حيث بلغت النسبة 17.2% في العام 2017، مقابل 19.4% في العام 2000. وتبرز النتائج بأن أنشطة الخدمات والفروع الأخرى وظفت 66.4% من النساء العاملات، وتلاها قطاع التجارة والمطاعم والفنادق حيث وظف 11.9% من النساء العاملات من فلسطين. (أنظر/ي جدول 17).

التوزيع النسبي للعاملين 15 سنة فأكثر حسب الجنس والنشاط الإقتصادي، 2017

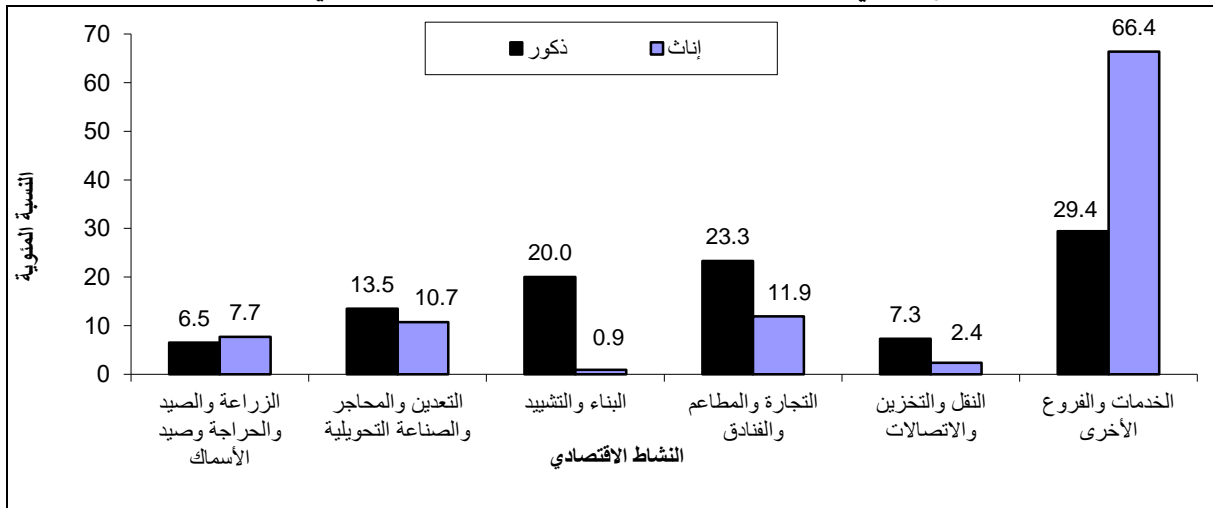

من جهة أخرى، أظهرت النتائج بأن العاملين توزعوا حسب مكان العمل في العام 2017 بواقع 57.6% في الضفة الغربية، و29.4% في قطاع غزة مقابل 13.0% في إسرائيل والمستعمرات، ويلاحظ أن نسبة العاملين من الضفة الغربية في إسرائيل والمستعمرات قد بلغت 18.4% في العام 2017، في حين لم يتمكن أي عامل من قطاع غزة من العمل في إسرائيل والمستعمرات منذ العام 2006 حتى نهاية عام 2017. (أنظر/ي جدول 16).

على صعيد آخر توزع العاملون حسب الحالة العملية بواقع 70.4% مستخدمون بأجر، و18.6% يعملون لحسابهم الخاص، و6.5% أصحاب عمل و4.5% أعضاء أسرة بدون أجر. (أنظر/ي جدول 23).

من جهة أخرى توزع العاملون حسب المهنة الرئيسية بواقع 26.3% فنيون ومتخصصون ومساعدون وكتبة، و18.9% للعاملين في كل من: الحرف وما إليها من المهن، والمهن الأولية، وعمال الخدمات والباعة في الأسواق، و9.8% في مهنة مشغلوا الآلات ومجموعها، و3.8% مشرعون وموظفو الإدارة العليا، في حين يعمل 3.4% عمال مهرة في الزراعة والصيد. كما بينت النتائج أن نسبة العاملين الذكور كفنيين ومتخصصين ومساعدين وكتبة بلغت 20.7% مقابل 58.1% للإناث والتي تمثل النسبة الأعلى بين الإناث العاملات. كما أن 21.3% من العاملين الذكور يعملون في الحرف وما إليها من المهن مقابل 5.6% للإناث. (أنظر/ي جدول 24).

أما على صعيد العاملين حسب القطاع، فقد بلغت نسبة العاملين في القطاع العام (القطاع الحكومي الفلسطيني) 21.4% في فلسطين، بواقع 36.3% في قطاع غزة، مقابل 15.3% في الضفة الغربية خلال العام 2017. أما حول العاملين في القطاع الخاص، فقد بلغت نسبتهم 65.6% في فلسطين، بواقع 66.3% في الضفة الغربية مقابل 63.7% في قطاع غزة خلال العام 2017. (أنظر/ي جدول 36).

أما على صعيد معدل أيام العمل الشهرية وساعات العمل الأسبوعية والأجرة اليومية بالثقل للمستخدمين بأجر، فقد بينت النتائج بأن المعدل العام لأيام العمل الشهرية بلغ 22.2 يوم عمل، بواقع 22.9 يوم عمل للعاملين في الضفة الغربية، و22.6 يوم عمل للعاملين في قطاع غزة، و19.6 يوم عمل للعاملين في إسرائيل والمستعمرات. أما المعدل العام لعدد ساعات العمل الأسبوعية فقد بلغ 41.8 ساعة عمل، بواقع 44.2 ساعة في الضفة الغربية، و37.6 ساعة في قطاع غزة و41.6 ساعة للعاملين في إسرائيل والمستعمرات. (أنظر/ي الجداول 37-40).

نسبة السكان العاطلين عن العمل (15 سنة فأكثر) في فلسطين حسب الجنس المحافظة، 2017
Percent of Unemployed Population (15 Years and Above) in Palestine by Sex and Governorate, 2017

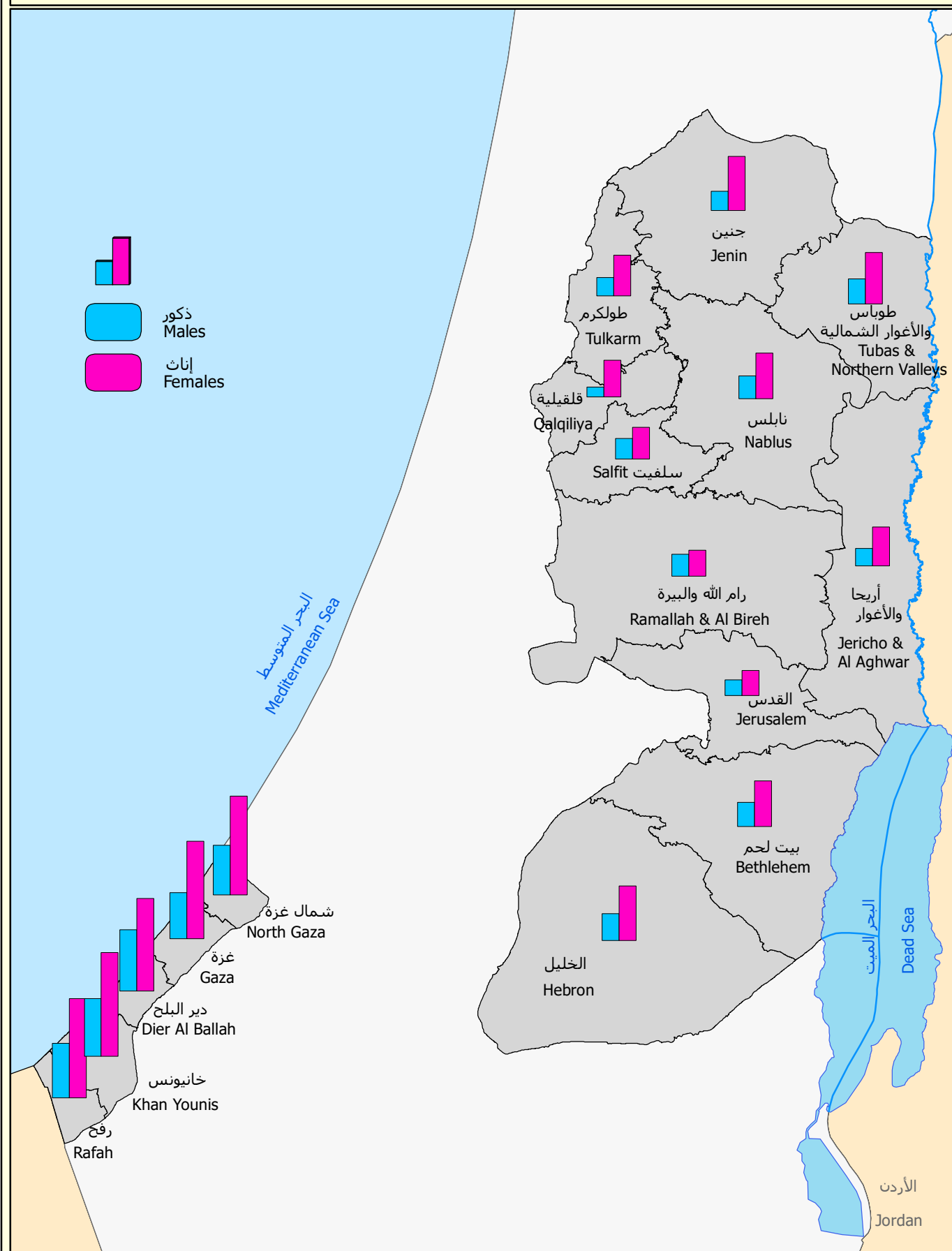

التوزيع النسبي للعاملين 15 سنة فأكثر في فلسطين حسب النشاط الاقتصادي والمحافظة، 2017

Percentage Distribution of Employed Persons Aged 15 Years and Over in Palestine by Economic Activity and Governorate, 2017

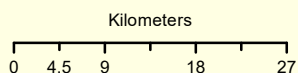
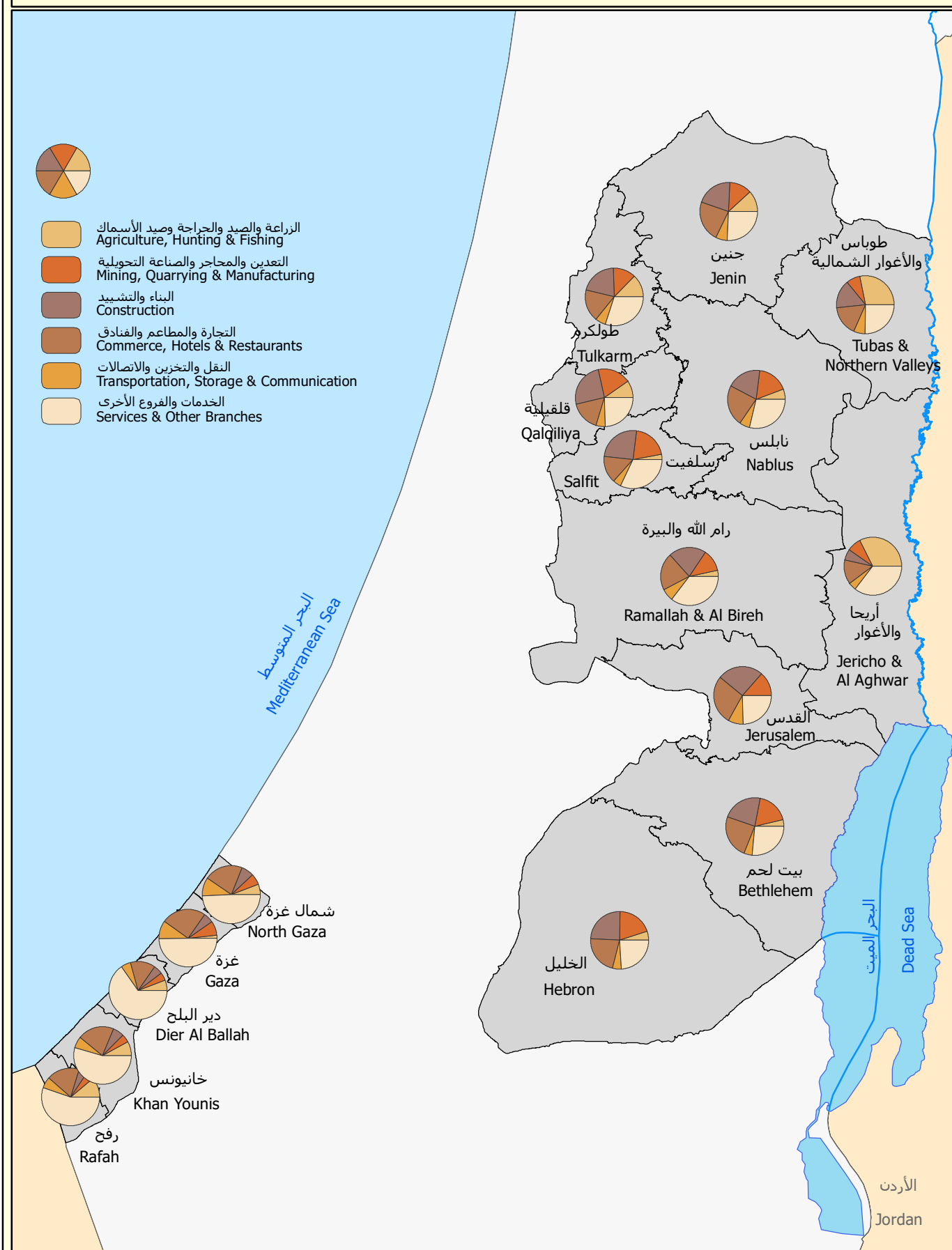

المصدر: الجهاز المركزي للإحصاء الفلسطيني، 2018
Source: Palestinian Central Bureau of Statistics, 2018



معدل أيام العمل الشهرية ومعدل ساعات العمل الأسبوعية والأجر الوسيط اليومي بالشيقل للمستخدمين بأجر حسب مكان العمل، 2017

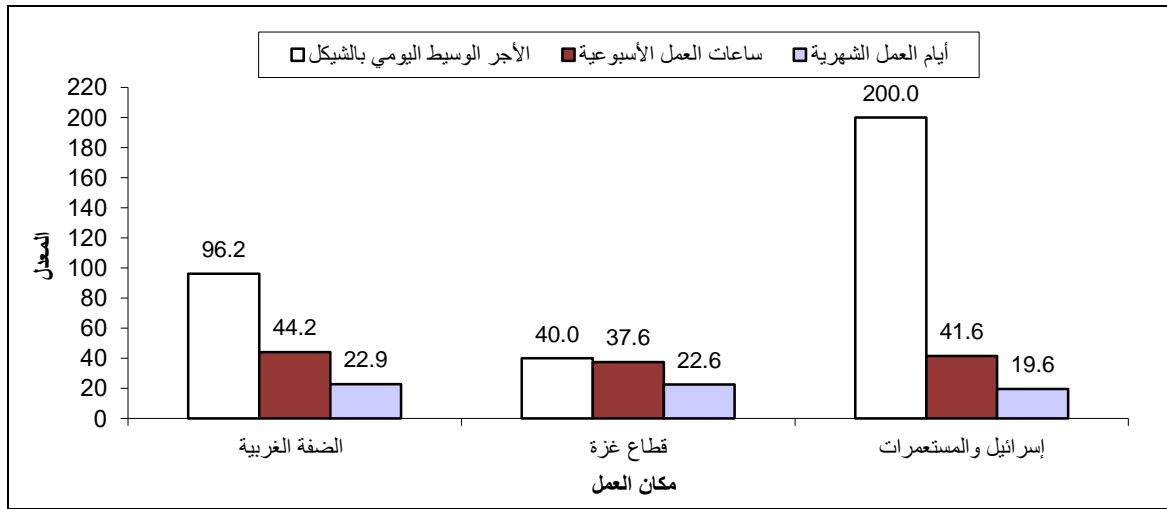

بلغ الأجر الوسيط اليومي بالشيقل للمستخدمين في جميع المناطق 96.2 شيقل يومياً، وزعت بواقع 96.2 شيقل في الضفة الغربية، 40.0 شيقل في قطاع غزة مقابل 200.0 شيقل للمستخدمين في إسرائيل والمستعمرات وذلك في العام 2017. (أنظر/ي الجداول 37-40).

أما على صعيد الأجر الوسيط اليومي حسب النشاط الاقتصادي ومكان العمل في عام 2017، فقد أشارت نتائج المسح بأن الأجر الوسيط اليومي للمستخدمين في قطاع الزراعة والصيد والحراجه وصيد الأسماك بلغ 70.0 شيقل يومياً للعاملين في الضفة الغربية، و 20.0 شيقل للمستخدمين في قطاع غزة، 150.0 شيقل للمستخدمين في إسرائيل والمستعمرات. إلا أن أعلى أجر وسيط يومي للمستخدمين في الضفة الغربية كان للعاملين في قطاع الخدمات والفروع الأخرى بواقع 103.8 شيقل، وفي قطاع غزة فقد سجل قطاع الخدمات والفروع الأخرى أعلى أجر وسيط بواقع 76.9 شيقل، يليه قطاع البناء والتشييد بواقع 40.0 شيقل، أما في إسرائيل والمستعمرات فقد سجل أعلى معدل أجر وسيط يومي للمستخدمين في قطاع البناء والتشييد 250.0 شيقل، يليه قطاع النقل والتخزين والاتصالات 215.4 شيقل. (أنظر/ي جدول 37-40).

35.9% من المستخدمين بأجر في القطاع الخاص يتقاضون أجراً شهرياً أقل من الحد الأدنى للأجر (1,450 شيقل) في فلسطين، بواقع 16.2% في الضفة الغربية أي 37,500 مستخدم بأجر وبمعدل أجر شهري قدره 1,079 شيقل. أما في قطاع غزة فقد بلغت النسبة 74.0% أي 88,800 مستخدم بأجر وبمعدل أجر شهري قدره 731 شيقل. (أنظر/ي جدول 41).

الأجر الوسيط اليومي بالشئيل للمستخدمين معلومي الأجر حسب النشاط الإقتصادي ومكان العمل، 2017

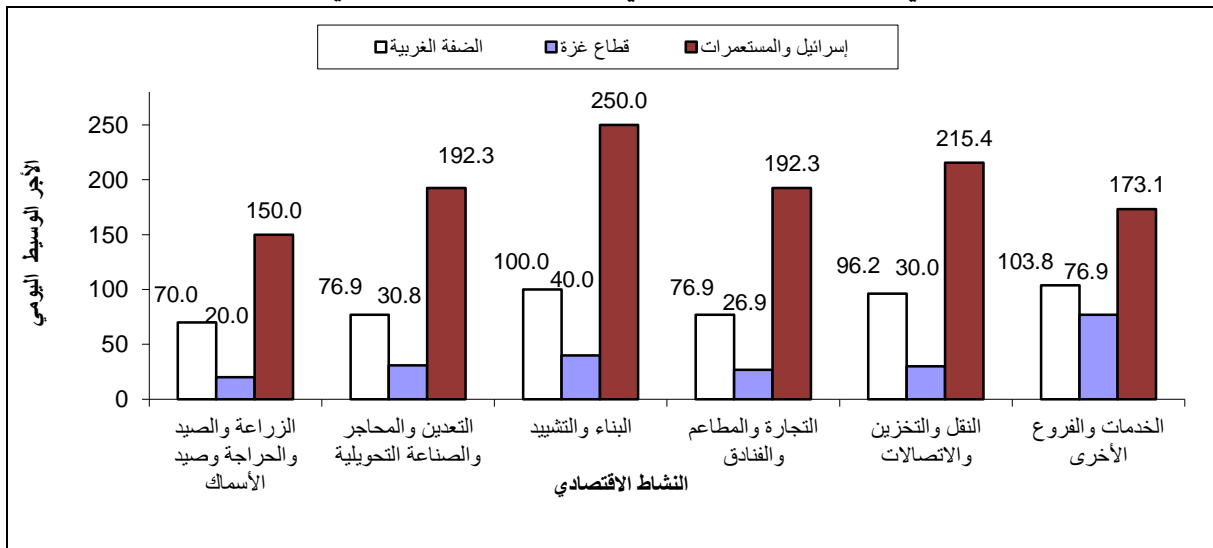

أما حول معدلات الأجور للمستخدمين بأجر حسب القطاع، فقد أشارت النتائج الى أن معدل الأجر اليومي بالشئيل للمستخدمين بأجر في القطاع العام في فلسطين قد بلغ 107.4 شيقلاً بواقع 115.4 شيقلاً في الضفة الغربية مقابل 92.3 شيقلاً في قطاع غزة، ومن جهة أخرى بلغ معدل الأجر اليومي للمستخدمين بأجر في القطاع الخاص في فلسطين 78.6 شيقلاً بواقع 96.0 شيقلاً في الضفة الغربية مقابل 45.5 شيقلاً في قطاع غزة. (أنظر/ي جدول 36).

4.2 البطالة (حسب معايير ومقاييس منظمة العمل الدولية)

أشارت النتائج بأن معدل البطالة بلغ 28.4% خلال عام 2017 من مجموع المشاركين في القوى العاملة في فلسطين، بواقع 23.2% بين الذكور مقابل 48.2% بين الإناث. كذلك فقد تركزت أعلى معدل للبطالة بين الشباب في الفئة العمرية 15-24 سنة لكلا الجنسين حيث بلغت النسبة 44.7%، بواقع 38.7% للذكور و70.8% للإناث. (أنظر/ي جدول 2).

أما على صعيد معدل البطالة حسب المنطقة، فقد أشارت النتائج بأن معدل البطالة في الضفة الغربية بلغ 18.7%، بواقع 15.6% بين الذكور مقابل 32.1% بين الإناث. وقد تركزت معدل البطالة بين الشباب في الفئة العمرية 15-24 لكلا الجنسين حيث بلغت 31.2%، بواقع 26.7% بين الذكور مقابل 55.1% بين الإناث في نفس الفئة العمرية. (أنظر/ي جدول 3).

وفي قطاع غزة بلغ معدل البطالة 44.4%، بواقع 36.6% بين الذكور مقابل 69.1% بين الإناث. كما بلغ أعلى معدل بطالة بين الشباب للفئة العمرية 15-24 سنة لكلا الجنسين حيث بلغت 65.2%، بواقع 58.6% بين الذكور مقابل 87.9% بين الإناث في نفس الفئة العمرية. (أنظر/ي جدول 4).

معدل الأجر اليومي بالشيكل للمستخدمين معلومي الأجر في فلسطين (لا تشمل العاملين في إسرائيل والمستعمرات) حسب المحافظة والمنطقة، 2017

Average Daily Wage in NIS for Wage Employees in Palestine (Employees in Israel and Settlements are Excluded) by Governorate and Region, 2017



Kilometers
0 4.5 9 18 27

المصدر: الجهاز المركزي للإحصاء الفلسطيني، 2018
Source: Palestinian Central Bureau of Statistics, 2018



أشارت النتائج إلى أن أعلى معدل للبطالة في قطاع غزة كان في محافظة دير البلح 49.2%، يليها محافظة خانيونس 48.0%، ثم محافظة رفح 46.7% وكان أدنى معدل للبطالة في محافظة غزة 39.9%. وفي الضفة الغربية كان أعلى معدل للبطالة في محافظة الخليل بواقع 22.6%، يليها محافظة طوباس والأغوار الشمالية 21.6%، ويليهما محافظة بيت لحم 20.5%، ثم محافظة نابلس 19.2% وكان أدنى معدل للبطالة في محافظة قلقيلية 10.4%. (أنظر/ي جدول 8).

معدل البطالة من بين المشاركين في القوى العاملة 15 سنة فأكثر حسب المحافظة والجنس، 2017

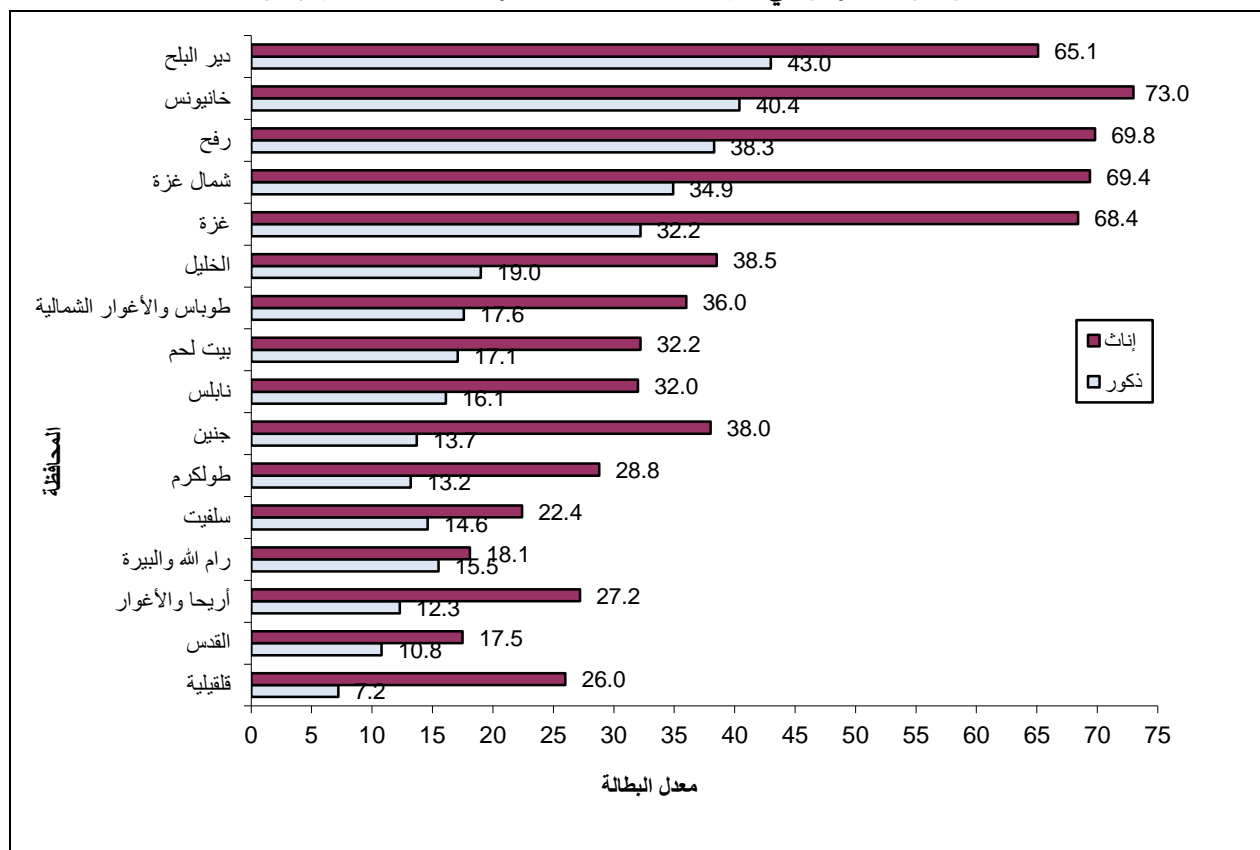

من ناحية أخرى وحسب التوزيع النسبي للعاطلين عن العمل حسب سنوات التعليم، فقد بينت النتائج بأن 0.4% من بين الذكور العاطلين عن العمل لم يحصلوا على أي تعليم مقابل 0.1% للإناث. كما أن 11.8% من بين الذكور العاطلين عن العمل قد أتموا 1-6 سنوات دراسية مقابل 1.2% للإناث العاطلات عن العمل. بالإضافة إلى ذلك أشارت نتائج المسح بأن 21.8% من الذكور العاطلين عن العمل قد أتموا 7-9 سنوات دراسية مقابل 3.4% للإناث العاطلات عن العمل الحاصلات على نفس سنوات التعليم. كما أن 24.3% من الذكور العاطلين عن العمل قد أتموا 13 سنة دراسية فأكثر مقابل 83.3% للإناث الحاصلات على نفس سنوات التعليم. (أنظر/ي جدول 53).

التوزيع النسبي للعاطلين عن العمل 15 سنة فأكثر المشاركين في القوى العاملة حسب عدد السنوات الدراسية والجنس، 2017

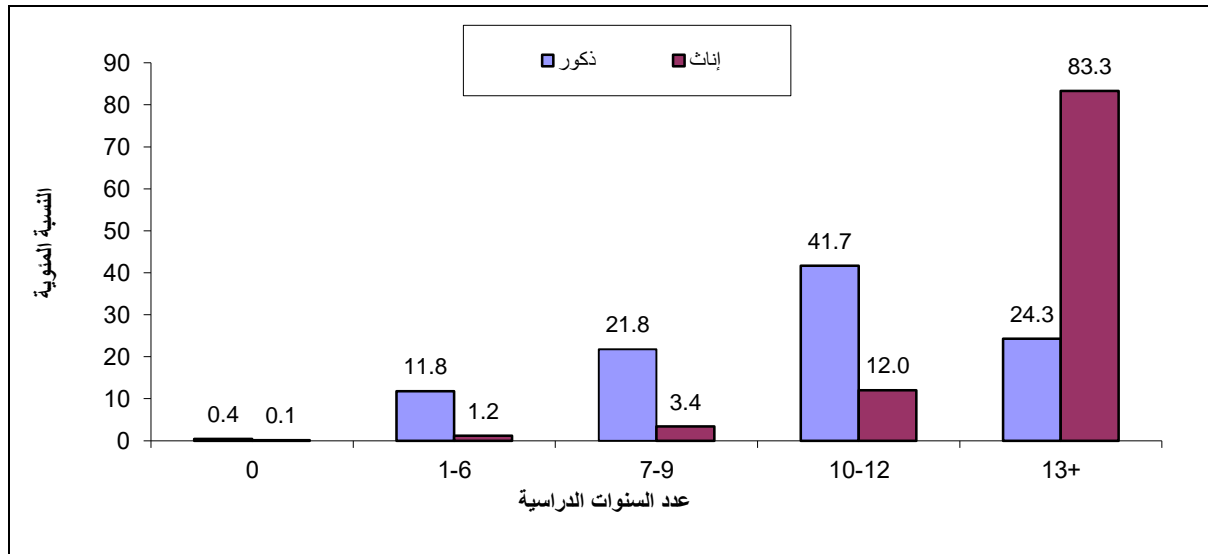

5.2 الأفراد خارج القوى العاملة (حسب معايير ومقاييس منظمة العمل الدولية)

أشارت النتائج بأن نسبة الأفراد 15 سنة فأكثر خارج القوى العاملة من مجمل الأفراد 15 سنة فأكثر لعام 2017 في فلسطين بلغت 54.3%، بواقع 28.4% بين الذكور مقابل 80.8% بين الإناث. (أنظر/ي جدول 2). من ناحية أخرى أفادت نتائج المسح بأن الأفراد خارج القوى العاملة توزعوا حسب سبب البقاء خارج القوى العاملة بواقع 15.0% بسبب كبر السن أو المرض، 46.4% بسبب التفرغ لأعمال المنزل، 31.4% بسبب الدراسة و7.2% لأسباب أخرى. (أنظر/ي جدول 63).

على صعيد آخر بينت النتائج بأن 67.0% من الأفراد ضمن الفئة العمرية 15-24 سنة خارج القوى العاملة مقابل 37.7% للأفراد 25-34 سنة و41.4% للأفراد 35-44 سنة و46.7% للأفراد في الفئة العمرية 45-54 سنة و66.3% للأفراد في الفئة العمرية 55-64 وبلغت 93.7% للأفراد الذين أعمارهم 65 سنة فأكثر. (أنظر/ي جدول 2).

من ناحية أخرى بينت نتائج المسح بأن 93.1% من الأفراد الذين لم يتموا أي سنة دراسية غير نشيطين اقتصادياً (خارج القوى العاملة) مقابل 59.7% للأفراد الذين أنهوا 1-6 سنوات دراسية، و56.6% للأفراد الذين أنهوا 7-9 سنوات دراسية، و59.1% للأفراد الذين أنهوا 10-12 سنة دراسية، و40.1% للأفراد الذين أنهوا 13 سنة دراسية فأكثر. وعلى مستوى الجنس فإن نسبة الأفراد خارج القوى العاملة من الذكور الذين أتموا 13 سنة دراسية فأكثر بلغت 25.6% مقابل 53.5% للإناث. (أنظر/ي جدول 5).

نسبة الأفراد 15 سنة فأكثر خارج القوى العاملة حسب عدد السنوات الدراسية والجنس، 2017

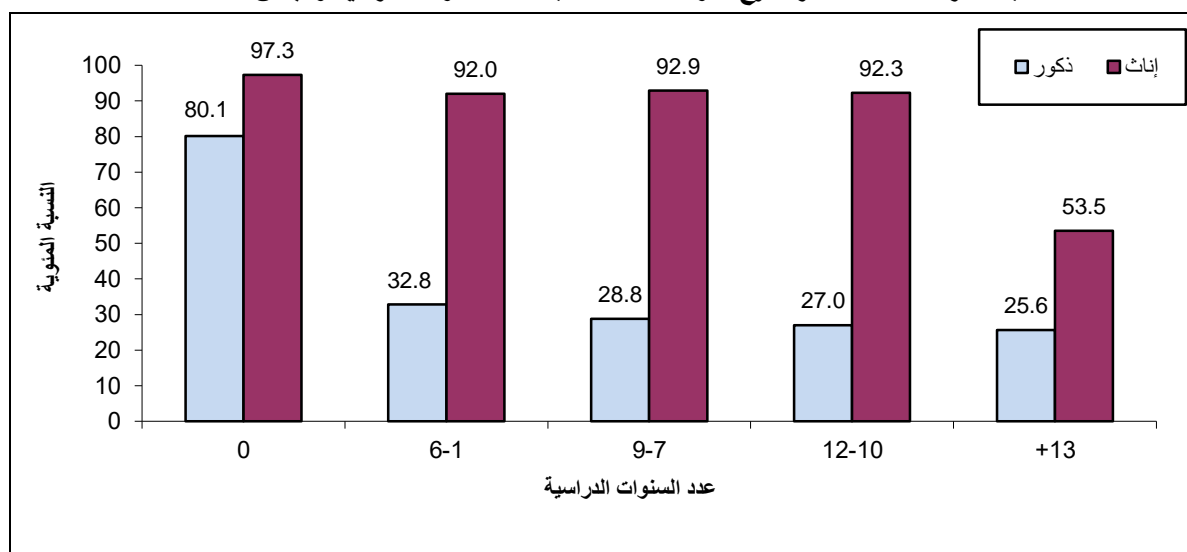

وأخيراً، فقد بينت نتائج المسح بأن أعلى نسبة للأفراد خارج القوى العاملة على مستوى المحافظة في قطاع غزة كانت في محافظة غزة حيث بلغت نسبة الأفراد خارج القوى العاملة 57.3% من مجموع الأفراد 15 سنة فأكثر، يليها محافظة دير البلح 53.9%، يليها محافظة شمال غزة 53.2%. بينما كانت أعلى نسبة للأفراد خارج القوى العاملة في محافظات الضفة الغربية في محافظة القدس حيث بلغت 69.6%، يليها محافظة رام الله والبيرة 58.4%، في حين كانت أدنى نسبة في محافظة قلقيلية حيث بلغت 49.2%. (أنظر/ي جدول 8).

الفصل الثالث

المنهجية

1.3 أهداف المسح

يتمثل الهدف الأساسي من جمع بيانات حول القوى العاملة الفلسطينية ومركباتها (العمالة التامة، البطالة، العمالة الناقصة المتصلة بالوقت) في الحصول على معلومات أساسية حول حجم وخصائص قوة العمل الفلسطينية، والبيانات التي يتم جمعها في أوقات مختلفة لتتيح الفرصة للتعرف على التغيرات التي تطرأ على سوق العمل وعلى وضع العمالة مع مرور الزمن.

كذلك يهدف جمع المعلومات عن الفئات النشطة اقتصادياً في المجتمع إلى إيجاد قاعدة بيانات يمكن من خلالها قياس مدى استغلال القوة البشرية في المجتمع في عملية الإنتاج الاقتصادي. كما أن جمع مثل هذه البيانات يتيح الفرصة لتقييم الإطار العام للسياسات التي تهدف إلى تطوير مستوى العمالة، وفي مجمل الأمر فإن البيانات التي تجمع حول سوق العمل يمكن الاستفادة منها ابتداء بالمعلومات العامة وانتهاء بالبحوث الأكاديمية، ويمكن تلخيص أهداف المسح بما يلي:

1. تقدير حجم القوى العاملة ونسبتها إلى السكان.
2. تقدير أعداد العاملين من بين المشاركين في القوى العاملة.
3. تحليل القوى العاملة وتصنيفها حسب الجنس، والحالة العملية، والمستوى التعليمي والاجتماعي، والمهنة، والنشاط الاقتصادي.
4. توفير بيانات حول التغيرات الأساسية التي تطرأ على تركيب القوى العاملة وخصائصها الاجتماعية والاقتصادية.
5. تقدير أعداد العاطلين عن العمل وتحليل خصائصهم العامة.
6. تقدير معدل ساعات العمل والأجور للمستخدمين بالإضافة إلى تحليل سمات أخرى.

2.3 استمارة المسح

تعد استمارة المسح الأداة الرئيسية لجمع البيانات، وقد تم تصميمها اعتماداً على توصيات منظمة العمل الدولية من جهة مع المحافظة على خصوصيات المجتمع الفلسطيني من جهة أخرى، إضافة إلى أنها تحقق المواصفات الفنية لمرحلة العمل الميداني، كما تحقق متطلبات معالجة البيانات وتحليلها، وتتكون الاستمارة من أربعة بنود رئيسية:

البيانات التعريفية

إن الهدف الرئيسي لهذا البند هو تحديد وحدة الهدف بصورة منفردة أو وحيدة، حيث تم تحديد البيانات التي تعرف بالأسرة بصورة منفردة بما في ذلك تقسيمات تصميم العينة مثل، رمز الطبقة، والتجمع السكاني، ومنطقة العد، ورقم المسكن على الخارطة، ورقم الأسرة في عينة منطقة العد، واسم رب الأسرة.

السيطرة النوعية

في هذا البند تم وضع مجموعة من الضوابط التي من شأنها ضبط العمليات الميدانية والمكتبية وتسلسلها في المراحل التي تمر بها الاستمارة، ابتداءً بمرحلة جمع البيانات ومروراً بالتدقيق الميداني والمكتبي، ثم الترميز وإدخال البيانات والتدقيق بعد الإدخال، وانتهاءً بعملية التخزين.

سجل الأسرة

شمل هذا البند مجموعة من الأسئلة العامة المتعلقة بالأسرة والتي ترصد بعض السمات الديمغرافية والاجتماعية للأسرة بما في ذلك عدد الأفراد وأعمارهم وجنسهم وحالتهم التعليمية والزواجية وغير ذلك من المؤشرات.

قسم العمالة

شمل هذا البند مادة البحث الرئيسية، حيث تم استيفاء استمارة واحدة لكل فرد من أفراد الأسرة الذين أتموا 10 سنوات فأكثر بهدف التعرف على علاقتهم بسوق العمل وأهم سماتهم، من حيث الحالة العملية، والنشاط الاقتصادي والمهنة، ومكان العمل وغير ذلك من مؤشرات القوى العاملة.

3.3 الإطار والعينة

1.3.3 مجتمع الهدف

تألف مجتمع الهدف من جميع الأفراد الذين بلغت أعمارهم 10 سنوات فأكثر وأقاموا بصورة اعتيادية مع أسرهم في دولة فلسطين لعام 2017.

2.3.3 إطار المعاينة

تكون إطار المعاينة من عينة شاملة تم تحديثها عام 2011 وتألفت العينة الشاملة من 596 منطقة عد يبلغ عدد الأسر فيها بمعدل 124 أسرة، وقد تم استخدام 494 منطقة عد منها كإطار لعينة مسح القوى العاملة في عام 2017، كما تم استخدام هذه الوحدات كوحدات معاينة أولية (PSUs) في المرحلة الأولى من عملية اختيار العينة.

3.3.3 حجم العينة

بلغ حجم العينة 7,616 أسرة في الربع الأول، و7,587 أسرة في الربع الثاني، و7,525 أسرة في الربع الثالث، و7,502 أسرة في الربع الرابع.

4.3.3 تصميم العينة

تم تصميم عينة هذا المسح على غرار ما اتبع في تصميم عينة مسح القوى العاملة الذي ينفذه الجهاز المركزي للإحصاء الفلسطيني بصورة دورية منذ أيلول 1995 حيث يتم تنفيذ المسح كل ربع من أرباع السنة (13 أسبوع). تم تصميم العينة لتكون طبقية عشوائية منتظمة تم اختيارها على مرحلتين:

المرحلة الأولى: تمثلت باختيار عينة طبقية عشوائية منتظمة تكونت من 494 منطقة عد، واستثبنت مناطق عد يقل فيها عدد الأسر عن 40 أسرة.

المرحلة الثانية: تمثلت باختيار عينة عشوائية منتظمة من الأسر ضمن كل منطقة عد مختارة، وقد تم في كل دورة اختيار ما معدله 16 أسرة في منطقة العد الواحدة، وتم اختيار 16 أسرة من كل منطقة عد فيها عدد الأسر 80 فأكثر، وأما مناطق العد التي يقل فيها عدد الأسر عن 80 فقد تم اختيار 8 أسر.

5.3.3 طبقات العينة

تم توزيع العينة إلى طبقات باستخدام المستويات التالية:

1. المحافظة (17 محافظة باعتبار القدس منطقتين إحصائيتين).
2. نوع التجمع (حضر، ريف، مخيم).

دورية العينة

كل دورة من دورات القوى العاملة خلال السنة تغطي (494) منطقة عد، مبدئياً حجم مناطق العد ثابت في كل دورة (ربع)، حيث يتم تبديل 50% من أسر مناطق العد (العينة الشاملة)، حيث أن عينة الأسر تبقى في عينة الدورة لدورتين متتاليتين ومن ثم تستريح لدورتين متتاليتين ومن ثم تدخل في دورتين متتاليتين، ومن بعدها يتم استثناءها من عينة الدورة التالية.

هناك تكرار 50% بين كل دورتين متتاليتين وبين كل سنتين متتاليتين مما له أثر في جعل العينة ذات فعالية لأغراض المقارنة ومراقبة التغيرات.

6.3.3 مستويات النشر

1. دولة فلسطين.
2. المحافظة (16 محافظة بما فيها القدس J1).
3. المنطقة، نوع التجمع (حضر، ريف، ومخيم).

7.3.3 حساب الأوزان

يعرف وزن الوحدة الإحصائية (وحدة المعاينة) في العينة بأنه المقلوب الرياضي لاحتمال اختيار الوحدة، وعينة مسح القوى العاملة هي عينة طبقية عنقودية عشوائية منتظمة ذات مرحلتين، حيث يتم في المرحلة الأولى حساب وزن مناطق العد بالاعتماد على احتمال اختيار كل منطقة عد (عينة عشوائية منتظمة)، وفي المرحلة الثانية يتم احتساب وزن الأسرة من كل منطقة عد، ثم نجد حاصل ضرب وزن المرحلة الأولى في وزن المرحلة الثانية فنحصل على وزن الأسرة الأولي، ونقوم بتعديل هذه الأوزان بالاعتماد على تقديرات الأسر منتصف كل ربع من أرباع عام 2017 وتكون فئة التعديل هي الطبقة (محافظة، نوع التجمع) وبالتالي نحصل على وزن الأسرة النهائي.

بالنسبة لملف الأفراد 10 سنوات فأكثر يتم اضافة لكل فرد وزن الأسرة النهائي المعدل، ثم نقوم بتعديل هذه الأوزان بالاعتماد على تقديرات الافراد منتصف كل ربع من أرباع عام 2017 وتكون فئة التعديل هي المنطقة (ضفة، غزة)، والجنس (ذكر، أنثى)، والفئات العمرية الخماسية (15 فئة) وبالتالي نحصل على وزن الفرد النهائي.

4.3 العمليات الميدانية

تمثل العمليات الميدانية، أهم مراحل تنفيذ المسح لجمع البيانات المطلوبة من مصادرها الأولية. لذلك فإن ضمان وجود مقومات النجاح في هذه المرحلة من القضايا الأساسية التي تم العمل عليها بشكل تفصيلي. وقد اشتمل ذلك على توفير كل المستلزمات الفنية والإدارية بما في ذلك عمليات التعيين والتدريب وتوفير المستلزمات المادية اللازمة لأداء العمل بأفضل صورة.

1.4.3 التدريب والتعيين

يتم عقد دورة تذكيرية في بداية كل دورة من دورات المسح للباحثات والمشرفات بهدف استعراض المشاكل التي تواجهها الباحثات في الميدان وآليات إجراء المقابلات لإنجاز عملهم بكل يسر ودقة.

2.4.3 جمع البيانات

تم البدء بجمع بيانات المسح بتاريخ 2017/01/08 والانتهاه بتاريخ 2018/01/04 بأسلوب المقابلة بالانابة للأفراد الذين بلغت أعمارهم 10 سنوات فأكثر وأقاموا بصورة اعتيادية في دولة فلسطين لعام 2017، حيث تم جمع البيانات باستخدام أجهزة PC-tablet في الضفة الغربية وقطاع غزة، بينما تم استخدام الاستمارات الورقية في القدس (J1).

3.4.3 الإشراف والتدقيق الميداني

- يتم تنفيذ عملية جمع البيانات والتنسيق ميدانياً وفق الخطة المعدة مسبقاً، حيث تتوفر التعليمات والنماذج والأدوات اللازمة للعمل الميداني.
- فيما يخص العمل على أجهزة PC-tablet فإن عملية التدقيق تتم من خلال وضع كافة قواعد التدقيق الآلي والمكتبي على البرنامج مسبقاً بحيث يغطي كافة الضوابط المطلوبة وفق المعايير التي تحددها الإستمارة.
- لخصوصية استمارات القدس (J1) يتم جمع البيانات ورقياً، حيث تقوم المشرفة بتدقيق الاستمارات تدقيقاً شكلياً وفنياً حسب قواعد التدقيق المعدة مسبقاً.
- يتم عمل زيارت ميدانيا من قبل منسق المشروع والمشرفات وإدارة المشروع والإطلاع على سير العمل والتأكد من الإستمارات المدققة مكتبياً ومن أداء الباحثات ميدانياً.

4.4.3 التدقيق المكتبي والترميز

تم التدقيق المكتبي فقط للقدس (J1)، بسبب استخدام الاستمارات الورقية، و تم ترميز النشاط الاقتصادي وفق الدليل الصناعي الفلسطيني للأنشطة الاقتصادية (التنقيح الرابع)، حيث تم تصنيف النشاط الاقتصادي لجميع العاملين والعاطلين عن العمل الذي سبق لهم العمل على مستوى الحد الخامس. كذلك تم ترميز المهن بالاعتماد على التصنيف الدولي للمهن 2008، وتم ترميز المهنة على مستوى الحد السادس.

5.3 معالجة البيانات

تم برمجة الاستمارة على الجهاز الكافي بهدف جمع البيانات وتخزينها وبهذا تُختصر عدة مراحل حيث يتم جمع وتدقيق وإدخال البيانات في مرحلة واحدة، وتتطلب هذه التقنية مهارة عالية في استخدام الأجهزة وفهم للاستمارة لمعرفة كافة الخيارات المتوفرة للحصول على بيانات صحيحة ودقيقة من المصدر، حيث تم استخدامها في جمع البيانات في هذا المسح في الضفة الغربية باستثناء القدس (J1).

1.5.3 برنامج الإدخال وقواعد التدقيق

بدأ العمل على جمع بيانات مسح القوى العاملة باستخدام الأجهزة الكافية في فلسطين من بداية الربع الأول 2013 باستثناء القدس (J1) وقطاع غزة، حيث قامت الإدارة العامة لانظمة المعلومات بتطوير برنامج يشابه برنامج الإدخال في الضفة

الغربية (Sql Server and Microsoft dot Net) في الجهاز الكفي، ومع بداية الربع الأول لعام 2016 بدأ جمع البيانات باستخدام اجهزة PC-tablet في الضفة الغربية (باستثناء القدس (J1))، وقطاع غزة.

أدى استخدام الاجهزة PC-tablet إلى تقليص مراحل تنفيذ المسح، حيث تقوم الباحثة الميدانية بادخال وترميز البيانات من خلال جمع البيانات على الجهاز الكفي وإرسال البيانات إلى إدارة المشروع مباشرة.

ومن أجل العمل بالتوازي مع القدس (J1) فقد تم إعداد برنامج مكتبي بإستخدام نفس تقنية الأجهزة PC-tablet، حيث يستخدم نفس قاعدة البيانات الخاصة بالأجهزة ويتم إدخال البيانات التي تم جمعها ورقياً على نفس القاعدة الخاصة بالأجهزة.

2.5.3 تنظيف البيانات

بعد استكمال مرحلة الإدخال والتدقيق يتم تنظيف البيانات من خلال اجراء فحوصات داخلية للإجابات التي تكون خارج المدى وإجراء قواعد تدقيق شاملة من خلال استخدام برنامج (SPSS) لاستخراج كشوف بالأخطاء والتناقضات وتعديلها، ليتم تجهيز بيانات نظيفة ودقيقة جاهزة للجدولة والنشر.

3.5.3 استخراج النتائج

بعد الإنتهاء من ادخال البيانات وتدقيقها وتنظيفها من أية أخطاء، يتم استخراج جداول نتائج المسح وذلك وفق قائمة الجدولة التي أعدت مسبقاً لهذا الغرض.

الفصل الرابع

الجودة

1.4 الدقة

يشمل فحص دقة البيانات جوانب متعددة في المسح من أبرزها أخطاء المعاينة وأخطاء غير المعاينة ترجع إلى طاقم العمل وأدوات المسح، بالإضافة إلى معدلات الاستجابة في المسح وأهم آثارها على التقديرات. ويشمل هذا القسم على الآتي:

1.1.4 أخطاء المعاينة

إن بيانات هذا المسح تتأثر بأخطاء المعاينة نتيجة لاستخدام عينة وليس حصراً شاملاً لوحدات مجتمع الدراسة، ولذلك من المؤكد ظهور فروق عن القيم الحقيقية التي نتوقع الحصول عليها من خلال التعدادات. وقد تم حساب التباين لأهم المؤشرات حيث تم إرفاق جداول حسابات التباين مع التقرير، ولا يوجد إشكالية في مستويات النشر للتقديرات المذكورة في التقرير على مستوى دولة فلسطين، وعلى مستوى محافظات الضفة الغربية وقطاع غزة.

2.1.4 أخطاء غير المعاينة

أما أخطاء غير المعاينة فهي ممكنة الحدوث في كل مراحل تنفيذ المشروع، خلال جمع البيانات أو إدخالها والتي يمكن إجمالها بأخطاء عدم الاستجابة، وأخطاء الاستجابة (المبحوث)، وأخطاء المقابلة (الباحث) وأخطاء إدخال البيانات. ولتقادي الأخطاء والحد من تأثيرها فقد بذلت جهود كبيرة من خلال تدريب الباحثين تدريباً مكثفاً، وتدريبهم على كيفية إجراء المقابلات، والأمور التي يجب اتباعها أثناء إجراء المقابلة، والأمور التي يجب تجنبها، وتم إجراء بعض التمارين العملية والنظرية خلال الدورة التدريبية. إلا أن هذه الأخطاء تقل تدريجياً حيث تتراكم الخبرة لدى الفريق الميداني بصورة مطردة، لا سيما وأن فريق العمل الميداني يتألف من باحثين دائمين وغير دائمين يقومون بإجراء العمل في كل دورة من دورات المسح.

من أهم الإشكاليات التي واجهت الباحثات الميدانيات عدم معرفة عمر المبحوث خصوصاً لأولئك المتقدمين بالسن حيث كانوا يعتمدون على الأحداث التي مرت بالمجتمع في تقدير أعمارهم في ظل عدم توفر وثائق تحدد تاريخ الميلاد باليوم والشهر. كما أن الاستجابة لبعض المتغيرات مثل عدد أيام العمل في الشهر الماضي ومقدار الأجرة اليومية أو الأسبوعية أو الشهرية كانت غير دقيقة في بعض الأحيان، وقد يعود ذلك لسببين رئيسيين: الأول يتمثل في كون الأمور المالية واحدة من الأمور الحساسة التي قد لا تعطي بيانات دقيقة بدرجة عالية في كل المسوح الإحصائية، أما السبب الثاني فقد يعود لطبيعة الدراسة التي تجرى بالإتابة، حيث أن المبحوث الواحد يجيب على جميع الأسئلة المتعلقة بأفراد أسرة المبحوث الذي ينطوي بطبيعة الحال على عدم الدقة في بعض التفاصيل الخاصة بساعات العمل وأيام العمل والأجرة اليومية.

وقد صاحب مجريات المسح أخطاء عدم الاستجابة حيث شكلت حالة عدم وجود الأسرة في الوحدة السكنية خلال زيارة الباحثة الميدانية النسبة الأعلى من حالات عدم الاستجابة. وقد بلغت نسبة عدم الاستجابة الإجمالية 14.2% وتعتبر هذه النسبة منخفضة إذا ما تم مقارنتها بالمسوح الأسرية التي تنفذ في الجهاز، كذلك بلغت نسبة حالات الرفض 3.0% وهي نسبة منخفضة نسبياً بالمقارنة مع المسوح الأسرية التي ينفذها الجهاز وذلك يعود إلى كون استمارة المسح واضحة.

3.1.4 معدلات الإجابة

تم اختيار (30,230) أسرة ممثلة في فلسطين (أربع دورات)، وبلغ عدد الأسر التي تم استيفاء بياناتها (23,120) أسرة، منها (14,682) أسرة في الضفة الغربية، و(8,438) أسرة في قطاع غزة، وقد جرى تعديل الأوزان على مستوى طبقات التصميم لتعديل تأثير نسب حالات الرفض وعدم التجاوب، وبلغت نسبة التجاوب في الضفة الغربية 82.4% وفي قطاع غزة 92.7%.

حالات الاستجابة وعدم الاستجابة وزيادة الشمول

حالات الاستجابة وعدم الاستجابة وزيادة الشمول	عدد الحالات
الأسر المكتملة	23,120
حالات عدم الاستجابة	
الأسرة مسافرة	406
لا أحد في البيت	1,802
رفض التعاون	816
لم يتوفر معلومات	79
أخرى	700
حالات زيادة الشمول	
وحدة غير موجودة	616
وحدة غير مأهولة	2,691
المجموع (حجم العينة الكلي)	30,230

معادلات الاستجابة وعدم الاستجابة:

$$\text{نسبة أخطاء زيادة الشمول} = \frac{\text{مجموع حالات زيادة الشمول}}{\text{عدد حالات العينة الأصلية}} \times 100\%$$

$$= 10.9\%$$

$$\text{نسبة عدم الاستجابة} = \frac{\text{مجموع حالات عدم الاستجابة}}{\text{العينة الصافية}} \times 100\%$$

$$= 14.2\%$$

$$\text{العينة الصافية} = \text{العينة الأصلية} - (\text{حالات زيادة الشمول})$$

$$\text{نسبة الاستجابة} = 100\% - \text{نسبة عدم الاستجابة}$$

$$= 85.8\%$$

معالجة حالات عدم الاستجابة بتعديل الأوزان :

$$fg = \frac{\sum_{ng} wi - \sum_{o.c} wi}{\sum_{rg} wi}$$

حيث أن

w_i : الوزن الأولي قبل التعديل للأسرة i .

g : فئة التعديل حسب المحافظة و نوع التجمع.

fg : معامل تعديل الوزن حسب الفئة g .

$\sum_{ng} w_i$: مجموع الأوزان في الفئة g

$\sum_{o.cg} w_i$: مجموع أوزان حالات زيادة شمول

$\sum_{rg} w_i$: مجموع أوزان حالات الاستجابة

يتم إيجاد fg لكل فئة وفي النهاية نحصل على الوزن النهائي للأسرة (w'_i) باستخدام المعادلة التالية

$$w'_i = w_i * fg_i$$

2.4 مقارنة البيانات

هذا المعيار مرتبط بالمنتج الإحصائي إذ لا بد من أن تتوفر في الإحصاءات سمة المقارنة مع مصادر أخرى ومع فترات زمنية أخرى، فالكثير من التحليلات تقوم على أساس المقارنة. وأشارت نتائج البيانات الشهرية لعام 2017 الى وجود تناسق ومنطقية في البيانات مقارنة مع البيانات الشهرية المناظرة لها لعام 2016 لاهم المؤشرات الرئيسية: معدل المشاركة في القوى العاملة، ومعدل البطالة، وعدد العاملين في اسرئيل والمستعمرات.

الجداول الإحصائية

Statistical Tables

جدول 1: التغيرات الأساسية التي طرأت على القوى العاملة للأفراد 15 سنة فأكثر في فلسطين، 2017

Table 1: Basic Changes in the Labour Force Indicators Aged 15 Years and Above in Palestine During, 2017

Indicators	Numbers					Percentage					المؤشرات
	2017	Q4-2017	Q3-2017	Q2-2017	Q1-2017	2017	Q4-2017	Q3-2017	Q2-2017	Q1-2017	
Participants in Labour Force	1,325,400	1,335,800	1,348,200	1,306,900	1,310,700	45.7	45.6	46.3	45.2	45.6	داخل القوى العاملة المشاركة
Employment	948,700	966,500	949,800	924,900	953,800	71.6	72.3	70.4	70.8	72.8	العاملين
Unemployment	376,700	369,400	398,400	382,000	356,900	28.4	27.7	29.6	29.2	27.2	العاطلين عن العمل
Employed in Agriculture, Fishing and Forestry*	63,500	64,500	60,000	64,700	65,000	6.7	6.7	6.3	7.0	6.8	العاملين في الزراعة والصيد والحراجه وصيد الأسماك*
Employed in Mining, Quarrying and Manufacturing*	123,600	125,100	121,100	121,000	127,300	13.1	13.0	12.8	13.1	13.4	العاملين في التعدين والمحاجر والصناعة التحويلية*
Employed of employed in Construction*	162,300	166,000	171,300	150,800	160,800	17.2	17.2	18.1	16.4	16.9	العاملين في البناء والتشييد*
Employed in Commerce, Hotels & Restaurants*	203,800	206,700	213,400	197,500	197,600	21.6	21.5	22.5	21.5	20.8	العاملين في التجارة والمطاعم والفنادق*
Employed in Transportation, Storage & Communication*	61,800	58,200	63,400	63,900	61,600	6.5	6.0	6.7	6.9	6.5	العاملين في النقل والتخزين والاتصالات*
Employed in Services and Other Branches*	330,700	343,200	317,400	322,800	339,400	34.9	35.6	33.5	35.1	35.7	العاملين في الخدمات والفروع الأخرى*
Employed in Israel & Settlements	122,700	118,100	120,600	120,600	131,300	13.0	12.3	12.7	13.1	13.8	العاملين في إسرائيل والمستعمرات
Employers*	61,600	67,500	63,500	57,200	58,300	6.5	7.0	6.7	6.2	6.1	صاحب عمل*
Self Employed*	175,600	175,700	177,600	174,500	174,500	18.6	18.2	18.8	19.0	18.3	يعمل لحسابه*
Wage Employees*	665,700	675,600	659,500	649,500	678,400	70.4	70.1	69.7	70.5	71.3	مستخدم بأجر*
Unpaid Family Members*	42,800	44,900	46,000	39,500	40,500	4.5	4.7	4.9	4.3	4.3	عضو أسرة بدون أجر*

Note:

*: Workers who worked abroad are excluded

Q: Quarter, Example: Q1-2017 means: First Quarter of 2017

ملاحظة:

*: لا يشمل العاملين خارج البلاد

Q: تعني الربع من السنة، فمثلاً: Q1-2017 تعني الربع الأول من عام 2017

جدول 1 (تابع): التغيرات الأساسية التي طرأت على القوى العاملة للأفراد 15 سنة فأكثر في الضفة الغربية، 2017

Table 1 (Cont.): Basic Changes in the Labour Force Indicators Aged 15 Years and Above in the West Bank During, 2017

Indicators	Numbers					Percentage					المؤشرات
	2017	Q4-2017	Q3-2017	Q2-2017	Q1-2017	2017	Q4-2017	Q3-2017	Q2-2017	Q1-2017	
Participants in Labour Force	823,600	826,700	833,600	820,700	813,500	45.8	45.5	46.2	45.8	45.6	داخل القوى العاملة المشاركة
Employment	669,600	686,600	676,500	653,800	661,700	81.3	83.1	81.1	79.7	81.3	العاملين
Unemployment	154,000	140,100	157,100	166,900	151,800	18.7	16.9	18.9	20.3	18.7	العاطلين عن العمل
Employed in Agriculture, Fishing and Forestry*	48,600	47,200	45,000	50,900	51,300	7.3	6.9	6.7	7.8	7.8	العاملين في الزراعة والصيد والحراجه وصيد الأسماك*
Employed in Mining, Quarrying and Manufacturing*	106,500	108,600	105,500	103,500	108,500	16.0	15.9	15.7	15.9	16.4	العاملين في التعدين والمحاجر والصناعة التحويلية*
Employed of employed in Construction*	146,100	152,600	155,200	135,500	140,800	21.9	22.3	23.0	20.8	21.3	العاملين في البناء والتشييد*
Employed in Commerce, Hotels & Restaurants*	145,000	150,000	154,200	140,000	135,800	21.7	21.9	22.9	21.5	20.6	العاملين في التجارة والمطاعم والفنادق*
Employed in Transportation, Storage & Communication*	38,300	33,700	37,300	42,600	39,600	5.7	4.9	5.5	6.6	6.0	العاملين في النقل والتخزين والاتصالات*
Employed in Services and Other Branches*	182,500	192,300	176,600	177,500	183,700	27.4	28.1	26.2	27.3	27.8	العاملين في الخدمات والفروع الأخرى*
Employed in Israel & Settlements	122,700	118,100	120,600	120,600	131,300	18.4	17.3	17.9	18.6	19.9	العاملين في إسرائيل والمستعمرات
Employers*	52,100	57,900	53,400	48,200	48,700	7.8	8.5	7.9	7.4	7.4	صاحب عمل*
Self Employed*	136,000	137,900	135,000	137,900	133,300	20.4	20.1	20.0	21.2	20.2	يعمل لحسابه*
Wage Employees*	444,700	452,100	449,000	432,300	445,500	66.7	66.1	66.6	66.5	67.5	مستخدم بأجر*
Unpaid Family Members*	34,200	36,500	36,400	31,600	32,200	5.1	5.3	5.4	4.9	4.9	عضو أسرة بدون أجر*

Note:

*: Workers who worked abroad are excluded

Q: Quarter, Example:Q1-2017 means: First Quarter of 2017

ملاحظة:

*: لا يشمل العاملين خارج البلاد

Q: تعني الربع من السنة، فمثلاً: Q1-2017 تعني الربع الأول من عام 2017

جدول 1 (تابع): التغيرات الأساسية التي طرأت على القوى العاملة للأفراد 15 سنة فأكثر في قطاع غزة، 2017

Table 1 (Cont.): Basic Changes in the Labour Force Indicators Aged 15 Years and Above in Gaza Strip During, 2017

Indicators	Numbers					Percentage					المؤشرات
	2017	Q4-2017	Q3-2017	Q2-2017	Q1-2017	2017	Q4-2017	Q3-2017	Q2-2017	Q1-2017	
Participants in Labour Force	501,800	509,200	514,600	486,200	497,200	45.5	45.7	46.5	44.3	45.7	داخل القوى العاملة المشاركة
Employment	279,100	279,900	273,300	271,100	292,100	55.6	55.0	53.1	55.8	58.8	العاملين
Unemployment	222,700	229,300	241,300	215,100	205,100	44.4	45.0	46.9	44.2	41.2	العاطلين عن العمل
Employed in Agriculture, Fishing and Forestry*	14,900	17,300	15,000	13,800	13,700	5.4	6.2	5.5	5.1	4.7	العاملين في الزراعة والصيد والحراجه وصيد الأسماك*
Employed in Mining, Quarrying and Manufacturing*	17,100	16,500	15,600	17,500	18,800	6.1	5.9	5.7	6.5	6.4	العاملين في التعدين والمحاجر والصناعة التحويلية*
Employed of employed in Construction*	16,200	13,400	16,100	15,300	20,000	5.8	4.8	5.9	5.7	6.9	العاملين في البناء والتشييد*
Employed in Commerce, Hotels & Restaurants*	58,800	56,700	59,200	57,500	61,800	21.1	20.3	21.7	21.2	21.2	العاملين في التجارة والمطاعم والفنادق*
Employed in Transportation, Storage & Communication*	23,500	24,500	26,100	21,300	22,000	8.4	8.8	9.6	7.9	7.5	العاملين في النقل والتخزين والاتصالات*
Employed in Services and Other Branches*	148,200	150,900	140,800	145,300	155,700	53.2	54.0	51.6	53.7	53.3	العاملين في الخدمات والفروع الأخرى*
Employed in Israel & Settlements	-	-	-	-	-	-	-	-	-	-	العاملين في إسرائيل والمستعمرات
Employers*	9,500	9,600	10,100	9,000	9,600	3.4	3.4	3.7	3.3	3.2	صاحب عمل*
Self Employed*	39,600	37,800	42,600	36,600	41,200	14.2	13.5	15.6	13.5	14.1	يعمل لحسابه*
Wage Employees*	221,000	223,500	210,500	217,200	232,900	79.3	80.0	77.1	80.2	79.8	مستخدم بأجر*
Unpaid Family Members*	8,600	8,400	9,600	7,900	8,300	3.1	3.0	3.5	2.9	2.9	عضو أسرة بدون أجر*

Note:

*: Workers who worked abroad are excluded

Q: Quarter, Example: Q1-2017 means: First Quarter of 2017

ملاحظة:

*: لا يشمل العاملين خارج البلاد

Q: تعني الربع من السنة، فمثلاً: Q1-2017 تعني الربع الأول من عام 2017

جدول 2: التوزيع النسبي للأفراد 15 سنة فأكثر من فلسطين حسب الجنس والعمر والعلاقة بقوة العمل، 2017

Table 2: Percentage Distribution of Individuals Aged 15 Years and Above from Palestine by Sex, Age and Labour Force Status, 2017

Sex and Age	Labour Force Status			العلاقة بقوة العمل				الجنس والعمر
	المجموع	خارج القوى العاملة	داخل القوى العاملة	المجموع	بطالة	عمالة ناقصة متصلة بالوقت	عمالة تامة	
	Total	Outside LF	Inside LF	Total	Unempl- oyment	Time Related Underemployment	Full Employment	
Males								ذكور
15-24	100	47.5	52.5	100	38.7	2.4	58.9	24-15
25-34	100	8.5	91.5	100	24.4	2.6	73.0	34-25
35-44	100	7.5	92.5	100	12.8	1.7	85.5	44-35
45-54	100	13.2	86.8	100	13.6	1.3	85.1	54-45
55-64	100	42.7	57.3	100	15.4	1.2	83.4	64-55
65+	100	87.9	12.1	100	6.9	0.4	92.7	+65
Total	100	28.4	71.6	100	23.2	2.1	74.7	المجموع
Females								إناث
15-24	100	87.4	12.6	100	70.8	1.5	27.7	24-15
25-34	100	67.7	32.3	100	59.0	1.4	39.6	34-25
35-44	100	75.9	24.1	100	29.5	0.5	70.0	44-35
45-54	100	82.1	17.9	100	12.2	0.2	87.6	54-45
55-64	100	91.0	9.0	100	7.8	1.1	91.1	64-55
65+	100	98.6	1.4	100	-	-	100.0	+65
Total	100	80.8	19.2	100	48.2	1.1	50.7	المجموع
Both Sexes								كلا الجنسين
15-24	100	67.0	33.0	100	44.7	2.3	53.0	24-15
25-34	100	37.7	62.3	100	33.3	2.3	64.4	34-25
35-44	100	41.4	58.6	100	16.2	1.5	82.3	44-35
45-54	100	46.7	53.3	100	13.3	1.2	85.5	54-45
55-64	100	66.3	33.7	100	14.5	1.2	84.3	64-55
65+	100	93.7	6.3	100	6.0	0.4	93.6	+65
Total	100	54.3	45.7	100	28.4	1.9	69.7	المجموع

جدول 3: التوزيع النسبي للأفراد 15 سنة فأكثر من الضفة الغربية حسب الجنس والعمر والعلاقة بقوة العمل، 2017

Table 3: Percentage Distribution of Individuals Aged 15 Years and Above from the West Bank by Sex, Age and Labour Force Status, 2017

Sex and Age	العلاقة بقوة العمل							الجنس والعمر
	المجموع Total	خارج القوى العاملة Outside LF	داخل القوى العاملة Inside LF	المجموع Total	بطالة Unempl- oyment	عمالة ناقصة متصلة بالوقت Time Related Underemployment	عمالة تامة Full Employment	
Males								ذكور
15-24	100	45.4	54.6	100	26.7	2.3	71.0	24-15
25-34	100	8.5	91.5	100	15.2	2.4	82.4	34-25
35-44	100	6.9	93.1	100	9.9	1.9	88.2	44-35
45-54	100	11.1	88.9	100	9.2	1.5	89.3	54-45
55-64	100	37.6	62.4	100	11.7	1.5	86.8	64-55
65+	100	85.2	14.8	100	5.3	0.5	94.2	+65
Total	100	26.8	73.2	100	15.6	2.0	82.4	المجموع
Females								إناث
15-24	100	89.0	11.0	100	55.1	1.0	43.9	24-15
25-34	100	71.6	28.4	100	44.2	1.2	54.6	34-25
35-44	100	77.0	23.0	100	13.0	0.7	86.3	44-35
45-54	100	82.6	17.4	100	3.4	0.2	96.4	54-45
55-64	100	89.7	10.3	100	2.4	1.4	96.2	64-55
65+	100	98.1	1.9	100	-	-	100.0	+65
Total	100	82.5	17.5	100	32.1	0.9	67.0	المجموع
Both Sexes								كلا الجنسين
15-24	100	66.6	33.4	100	31.2	2.1	66.7	24-15
25-34	100	39.4	60.6	100	21.9	2.1	76.0	34-25
35-44	100	41.5	58.5	100	10.5	1.7	87.8	44-35
45-54	100	45.7	54.3	100	8.3	1.3	90.4	54-45
55-64	100	63.0	37.0	100	10.4	1.5	88.1	64-55
65+	100	92.2	7.8	100	4.6	0.4	95.0	+65
Total	100	54.2	45.8	100	18.7	1.8	79.5	المجموع

جدول 4: التوزيع النسبي للأفراد 15 سنة فأكثر من قطاع غزة حسب الجنس والعمر والعلاقة بقوة العمل، 2017

Table 4: Percentage Distribution of Individuals Aged 15 Years and Above from Gaza Strip by Sex, Age and Labour Force Status, 2017

Sex and Age	العلاقة بقوة العمل							الجنس والعمر
	المجموع Total	خارج القوى العاملة Outside LF	داخل القوى العاملة Inside LF	المجموع Total	بطالة Unemployment	عمالة ناقصة متصلة بالوقت Time Related Underemployment	عمالة تامة Full Employment	
Males								ذكور
15-24	100	50.6	49.4	100	58.6	2.7	38.7	24-15
25-34	100	8.4	91.6	100	38.6	2.9	58.5	34-25
35-44	100	8.6	91.4	100	17.9	1.5	80.6	44-35
45-54	100	17.5	82.5	100	22.8	1.0	76.2	54-45
55-64	100	52.2	47.8	100	24.6	0.7	74.7	64-55
65+	100	93.2	6.8	100	13.9	-	86.1	+65
Total	100	31.1	68.9	100	36.6	2.2	61.2	المجموع
Females								إناث
15-24	100	85.1	14.9	100	87.9	1.9	10.2	24-15
25-34	100	62.0	38.0	100	75.4	1.6	23.0	34-25
35-44	100	74.0	26.0	100	54.9	0.2	44.9	44-35
45-54	100	81.2	18.8	100	28.0	0.4	71.6	54-45
55-64	100	93.3	6.7	100	23.2	-	76.8	64-55
65+	100	99.6	0.4	100	-	-	100.0	+65
Total	100	78.1	21.9	100	69.1	1.3	29.6	المجموع
Both Sexes								كلا الجنسين
15-24	100	67.5	32.5	100	65.2	2.5	32.3	24-15
25-34	100	35.1	64.9	100	49.3	2.5	48.2	34-25
35-44	100	41.3	58.7	100	26.1	1.2	72.7	44-35
45-54	100	48.6	51.4	100	23.7	0.9	75.4	54-45
55-64	100	72.4	27.6	100	24.4	0.6	75.0	64-55
65+	100	96.7	3.3	100	12.9	-	87.1	+65
Total	100	54.5	45.5	100	44.4	2.0	53.6	المجموع

جدول 5: التوزيع النسبي للأفراد 15 سنة فأكثر من فلسطين حسب الجنس وعدد السنوات الدراسية والعلاقة بقوة العمل، 2017

Table 5: Percentage Distribution of Individuals Aged 15 Years and Above from Palestine by Sex, Years of Schooling and Labour Force Status, 2017

Sex and Years of Schooling	Labour Force Status			العلاقة بقوة العمل				الجنس وعدد السنوات الدراسية
	المجموع Total	خارج القوى العاملة Outside LF	داخل القوى العاملة Inside LF	المجموع Total	بطالة Unemployment	عمالة ناقصة متصلة بالوقت Time Related Underemployment	عمالة تامة Full Employment	
Males								ذكور
0	100	80.1	19.9	100	22.8	1.9	75.3	0
1-6	100	32.8	67.2	100	26.8	2.4	70.8	6-1
7-9	100	28.8	71.2	100	23.2	2.1	74.7	9-7
10-12	100	27.0	73.0	100	24.6	2.4	73.0	12-10
13+	100	25.6	74.4	100	20.1	1.5	78.4	+13
Total	100	28.4	71.6	100	23.2	2.1	74.7	المجموع
Females								إناث
0	100	97.3	2.7	100	9.7	-	90.3	0
1-6	100	92.0	8.0	100	14.8	0.5	84.7	6-1
7-9	100	92.9	7.1	100	25.5	0.6	73.9	9-7
10-12	100	92.3	7.7	100	37.3	1.2	61.5	12-10
13+	100	53.5	46.5	100	54.6	1.1	44.3	+13
Total	100	80.8	19.2	100	48.2	1.1	50.7	المجموع
Both Sexes								كلا الجنسين
0	100	93.1	6.9	100	18.9	1.4	79.7	0
1-6	100	59.7	40.3	100	25.8	2.2	72.0	6-1
7-9	100	56.6	43.4	100	23.4	2.0	74.6	9-7
10-12	100	59.1	40.9	100	25.8	2.3	71.9	12-10
13+	100	40.1	59.9	100	34.1	1.4	64.5	+13
Total	100	54.3	45.7	100	28.4	1.9	69.7	المجموع

جدول 6: التوزيع النسبي للأفراد 15 سنة فأكثر من الضفة الغربية حسب الجنس وعدد السنوات الدراسية والعلاقة بقوة العمل، 2017

Table 6: Percentage Distribution of Individuals Aged 15 Years and Above from the West Bank by Sex, Years of Schooling and Labour Force Status, 2017

Sex and Years of Schooling	Labour Force Status			العلاقة بقوة العمل				الجنس وعدد السنوات الدراسية
	المجموع Total	خارج القوى العاملة Outside LF	داخل القوى العاملة Inside LF	المجموع Total	بطالة Unemployment	عمالة ناقصة متصلة بالوقت Time Related Underemployment	عمالة تامة Full Employment	
Males								ذكور
0	100	80.7	19.3	100	14.7	1.0	84.3	0
1-6	100	34.2	65.8	100	19.3	2.8	77.9	6-1
7-9	100	26.6	73.4	100	17.3	2.2	80.5	9-7
10-12	100	24.0	76.0	100	16.6	2.0	81.4	12-10
13+	100	24.9	75.1	100	11.0	1.6	87.4	+13
Total	100	26.8	73.2	100	15.6	2.0	82.4	المجموع
Females								إناث
0	100	96.7	3.3	100	-	-	100.0	0
1-6	100	91.6	8.4	100	1.8	0.6	97.6	6-1
7-9	100	93.2	6.8	100	3.0	0.8	96.2	9-7
10-12	100	92.4	7.6	100	11.1	1.6	87.3	12-10
13+	100	57.4	42.6	100	42.4	0.8	56.8	+13
Total	100	82.5	17.5	100	32.1	0.9	67.0	المجموع
Both Sexes								كلا الجنسين
0	100	93.1	6.9	100	9.4	0.6	90.0	0
1-6	100	62.6	37.4	100	17.4	2.5	80.1	6-1
7-9	100	54.7	45.3	100	16.4	2.2	81.4	9-7
10-12	100	56.5	43.5	100	16.2	2.0	81.8	12-10
13+	100	42.2	57.8	100	23.3	1.3	75.4	+13
Total	100	54.2	45.8	100	18.7	1.8	79.5	المجموع

جدول 7: التوزيع النسبي للأفراد 15 سنة فأكثر من قطاع غزة حسب الجنس وعدد السنوات الدراسية والعلاقة بقوة العمل، 2017

Table 7: Percentage Distribution of Individuals Aged 15 Years and Above from Gaza Strip by Sex, Years of Schooling and Labour Force Status, 2017

Sex and Years of Schooling	Labour Force Status				العلاقة بقوة العمل			الجنس وعدد السنوات الدراسية
	المجموع Total	خارج القوى العاملة Outside LF	داخل القوى العاملة Inside LF	المجموع Total	بطالة Unemployment	عمالة ناقصة متصلة بالوقت Time Related Underemployment	عمالة تامة Full Employment	
Males								ذكور
0	100	78.9	21.1	100	35.4	3.4	61.2	0
1-6	100	30.3	69.7	100	39.5	1.7	58.8	6-1
7-9	100	33.2	66.8	100	36.0	1.9	62.1	9-7
10-12	100	32.2	67.8	100	40.2	3.2	56.6	12-10
13+	100	26.6	73.4	100	32.2	1.5	66.3	+13
Total	100	31.1	68.9	100	36.6	2.2	61.2	المجموع
Females								إناث
0	100	98.5	1.5	-	-	-	-	0
1-6	100	93.2	6.8	100	64.3	-	35.7	6-1
7-9	100	92.4	7.6	100	59.4	0.4	40.2	9-7
10-12	100	92.1	7.9	100	74.4	0.6	25.0	12-10
13+	100	47.9	52.1	100	69.0	1.5	29.5	+13
Total	100	78.1	21.9	100	69.1	1.3	29.6	المجموع
Both								كلا الجنسين
0	100	93.1	6.9	100	38.5	2.9	58.6	0
1-6	100	53.1	46.9	100	40.8	1.6	57.6	6-1
7-9	100	60.2	39.8	100	38.0	1.8	60.2	9-7
10-12	100	63.4	36.6	100	44.1	2.9	53.0	12-10
13+	100	37.4	62.6	100	47.6	1.5	50.9	+13
Total	100	54.5	45.5	100	44.4	2.0	53.6	المجموع

جدول 8: التوزيع النسبي للأفراد 15 سنة فأكثر من فلسطين حسب المنطقة والمحافظات والعلاقة بقوة العمل والجنس، 2017

Table 8: Percentage Distribution of Individuals Aged 15 Years and Above from Palestine by Region, Governorate, Labour Force Status and Sex, 2017

Region and Governorate	Labour Force Status and Sex									العلاقة بقوة العمل والجنس									المنطقة والمحافظة								
	المجموع Total			خارج القوى العاملة Outside LF			داخل القوى العاملة Inside LF			المجموع Total			بطالة Unemployment			عمالة ناقصة متصلة بالوقت Time Related Underemployment				عمالة تامة Full Employment							
	م	إ	ذ	م	إ	ذ	م	إ	ذ	م	إ	ذ	م	إ	ذ	م	إ	ذ		م	إ	ذ					
	T	F	M	T	F	M	T	F	M	T	F	M	T	F	M	T	F	M		T	F	M					
West Bank																			الضفة الغربية								
Jenin	100	100	100	51.0	79.1	24.0	49.0	20.9	76.0	100	100	100	18.8	38.0	13.7	0.1	0.2	0.1	81.1	61.8	86.2	جنين					
Tubas and Northern Valleys	100	100	100	50.6	78.1	24.0	49.4	21.9	76.0	100	100	100	21.6	36.0	17.6	3.0	2.2	3.2	75.4	61.8	79.2	طوباس والأغوار					
Tulkarm	100	100	100	54.8	82.3	28.0	45.2	17.7	72.0	100	100	100	16.2	28.8	13.2	2.0	1.1	2.2	81.8	70.1	84.6	طولكرم					
Nablus	100	100	100	51.3	80.8	22.5	48.7	19.2	77.5	100	100	100	19.2	32.0	16.1	1.7	1.0	1.9	79.1	67.0	82.0	نابلس					
Qalqiliya	100	100	100	49.2	81.3	21.2	50.8	18.7	78.8	100	100	100	10.4	26.0	7.2	3.6	2.7	3.7	86.0	71.3	89.1	قلقيلية					
Salfit	100	100	100	56.5	83.6	30.8	43.5	16.4	69.2	100	100	100	16.0	22.4	14.6	0.3	0.4	0.3	83.7	77.2	85.1	سلفيت					
Ramallah & Al-Bireh	100	100	100	58.4	85.7	31.7	41.6	14.3	68.3	100	100	100	15.9	18.1	15.5	0.1	-	0.2	84.0	81.9	84.3	رام الله والبيرة					
Jericho & AL Aghwar	100	100	100	55.4	80.9	29.5	44.6	19.1	70.5	100	100	100	15.5	27.2	12.3	0.2	-	0.2	84.3	72.8	87.5	أريحا والأغوار					
Jerusalem	100	100	100	69.6	93.3	43.6	30.4	6.7	56.4	100	100	100	11.6	17.5	10.8	0.3	-	0.3	88.1	82.5	88.9	القدس					
Bethlehem	100	100	100	49.8	76.9	24.1	50.2	23.1	75.9	100	100	100	20.5	32.2	17.1	9.3	3.7	10.9	70.2	64.1	72.0	بيت لحم					
Hebron	100	100	100	51.2	81.3	23.1	48.8	18.7	76.9	100	100	100	22.6	38.5	19.0	1.3	0.5	1.5	76.1	61.0	79.5	الخليل					
Total	100	100	100	54.2	82.5	26.8	45.8	17.5	73.2	100	100	100	18.7	32.1	15.6	1.8	0.9	2.0	79.5	67.0	82.4	المجموع					
Gaza Strip																			قطاع غزة								
North Gaza	100	100	100	53.2	77.3	29.7	46.8	22.7	70.3	100	100	100	43.2	69.4	34.9	1.9	0.9	2.2	54.9	29.7	62.9	شمال غزة					
Gaza	100	100	100	57.3	82.0	32.4	42.7	18.0	67.6	100	100	100	39.9	68.4	32.2	1.2	0.8	1.3	58.9	30.8	66.5	غزة					
Dier Al-Balah	100	100	100	53.9	74.3	33.6	46.1	25.7	66.4	100	100	100	49.2	65.1	43.0	0.9	0.5	1.0	49.9	34.4	56.0	دير البلح					
Khan Yunis	100	100	100	52.9	77.1	30.4	47.1	22.9	69.6	100	100	100	48.0	73.0	40.4	2.6	1.3	3.0	49.4	25.7	56.6	خانيونس					
Rafah	100	100	100	51.4	74.2	28.3	48.6	25.8	71.7	100	100	100	46.7	69.8	38.3	4.5	3.5	4.9	48.8	26.7	56.8	رفح					
Total	100	100	100	54.5	78.1	31.1	45.5	21.9	68.9	100	100	100	44.4	69.1	36.6	2.0	1.3	2.2	53.6	29.6	61.2	المجموع					
Palestine	100	100	100	54.3	80.8	28.4	45.7	19.2	71.6	100	100	100	28.4	48.2	23.2	1.9	1.1	2.1	69.7	50.7	74.7	فلسطين					

M: Male

F: Female

T: Total

ذ: ذكور

إ: إناث

م: المجموع

جدول 9: التوزيع النسبي للأفراد 15 سنة فأكثر المشاركين في القوى العاملة من فلسطين حسب الجنس وعدد السنوات الدراسية والعمر، 2017

Table 9: Percentage Distribution of Individuals Aged 15 Years and Above Participants in the Labour Force from Palestine by Sex, Years of Schooling and Age, 2017

Sex and Years of Schooling	العمر Age							الجنس وعدد السنوات الدراسية
	المجموع Total	+65	64-55	54-45	44-35	34-25	24-15	
Males								ذكور
0	0.4	5.5	0.7	0.4	0.8	0.2	0.2	0
1-6	10.2	25.3	21.7	15.9	12.7	6.6	6.2	6-1
7-9	21.8	24.3	24.4	23.5	23.6	17.7	23.6	9-7
10-12	39.4	18.1	23.2	33.1	37.4	38.1	51.1	12-10
13+	28.2	26.8	30.0	27.1	25.5	37.4	18.9	+13
Total	100	100	100	100	100	100	100	المجموع
Females								إناث
0	0.7	29.8	6.6	1.6	0.6	0.1	-	0
1-6	3.9	24.0	24.9	11.9	6.2	0.5	0.4	6-1
7-9	6.3	13.6	14.8	15.2	10.7	3.2	2.3	9-7
10-12	15.6	13.3	17.0	16.6	19.3	11.4	19.2	12-10
13+	73.5	19.3	36.7	54.7	63.2	84.8	78.1	+13
Total	100	100	100	100	100	100	100	المجموع
Both Sexes								كلا الجنسين
0	0.5	8.5	1.4	0.6	0.7	0.2	0.1	0
1-6	8.9	25.2	22.1	15.3	11.4	5.0	5.1	6-1
7-9	18.6	23.0	23.1	22.2	21.0	14.0	19.6	9-7
10-12	34.5	17.5	22.4	30.4	33.7	31.3	45.2	12-10
13+	37.5	25.8	31.0	31.5	33.2	49.5	30.0	+13
Total	100	100	100	100	100	100	100	المجموع

جدول 10: التوزيع النسبي للأفراد 15 سنة فأكثر المشاركين في القوى العاملة من الضفة الغربية حسب الجنس وعدد السنوات

الدراسية والعمر، 2017

Table 10: Percentage Distribution of Individuals Aged 15 Years and Above Participants in the Labour Force from the West Bank by Sex, Years of Schooling and Age, 2017

Sex and Years of Schooling	العمر							الجنس وعدد السنوات الدراسية
	المجموع Total	+65	64-55	54-45	44-35	34-25	24-15	
Males								ذكور
0	0.4	5.4	0.5	0.5	0.8	-	0.2	0
1-6	10.1	27.7	23.7	15.2	12.7	6.4	4.6	6-1
7-9	23.3	24.6	25.9	23.2	25.8	19.5	25.1	9-7
10-12	41.1	14.5	22.5	36.2	40.1	38.9	53.8	12-10
13+	25.1	27.8	27.4	24.9	20.6	35.2	16.3	+13
Total	100	100	100	100	100	100	100	المجموع
Females								إناث
0	1.0	32.9	8.3	1.6	0.7	0.1	-	0
1-6	5.4	26.5	28.8	15.0	8.2	0.6	-	6-1
7-9	6.8	13.0	15.2	16.5	10.8	2.9	1.7	9-7
10-12	16.2	10.0	17.0	16.9	19.8	11.8	20.3	12-10
13+	70.6	17.6	30.7	50.0	60.5	84.6	78.0	+13
Total	100	100	100	100	100	100	100	المجموع
Both Sexes								كلا الجنسين
0	0.5	9.1	1.5	0.7	0.8	0.0	0.2	0
1-6	9.2	27.5	24.4	15.2	11.9	5.1	3.8	6-1
7-9	20.2	23.0	24.5	22.2	22.9	15.7	21.3	9-7
10-12	36.4	13.9	21.8	33.2	36.2	32.7	48.4	12-10
13+	33.7	26.5	27.8	28.7	28.2	46.5	26.3	+13
Total	100	100	100	100	100	100	100	المجموع

جدول 11: التوزيع النسبي للأفراد 15 سنة فأكثر المشاركين في القوى العاملة من قطاع غزة حسب الجنس وعدد السنوات الدراسية والعمر،

2017

Table 11: Percentage Distribution of Individuals Aged 15 Years and Above Participants in the Labour Force from Gaza Strip by Sex, Years of Schooling and Age, 2017

Sex and Years of Schooling	العمر							الجنس وعدد السنوات الدراسية
	المجموع Total	+65	64-55	54-45	44-35	34-25	24-15	
Males								ذكور
0	0.4	5.8	1.0	0.3	0.7	0.4	0.1	0
1-6	10.5	14.9	16.8	17.4	12.5	6.9	8.8	6-1
7-9	19.1	23.4	20.6	24.1	19.6	15.0	21.2	9-7
10-12	36.5	33.8	25.0	26.4	32.5	36.8	46.8	12-10
13+	33.5	22.1	36.6	31.8	34.7	40.9	23.1	+13
Total	100	100	100	100	100	100	100	المجموع
Females								إناث
0	0.3	-	2.0	1.7	0.4	-	-	0
1-6	1.8	-	14.1	6.3	3.3	0.4	0.8	6-1
7-9	5.8	18.9	13.7	13.0	10.4	3.5	3.0	9-7
10-12	14.8	45.9	17.1	16.1	18.6	11.0	18.1	12-10
13+	77.3	35.2	53.1	62.9	67.3	85.1	78.1	+13
Total	100	100	100	100	100	100	100	المجموع
Both Sexes								كلا الجنسين
0	0.4	5.4	1.2	0.5	0.7	0.3	0.1	0
1-6	8.4	13.8	16.5	15.4	10.5	5.0	7.0	6-1
7-9	15.9	23.1	19.8	22.1	17.6	11.7	17.1	9-7
10-12	31.3	34.6	24.1	24.5	29.4	29.3	40.3	12-10
13+	44.0	23.1	38.4	37.5	41.8	53.7	35.5	+13
Total	100	100	100	100	100	100	100	المجموع

جدول 12: التوزيع النسبي للأفراد 15 سنة فأكثر المشاركين في القوى العاملة من فلسطين حسب الجنس والحالة الزوجية والعمر، 2017
Table 12: Percentage Distribution of Individuals Aged 15 Years and Above Participants in the Labour Force from Palestine by Sex, Marital Status and Age, 2017

Sex and Marital Status	العمر Age							الجنس والحالة الزوجية
	المجموع Total	+65	64-55	54-45	44-35	34-25	24-15	
Males								ذكور
Never Married	37.3	-	0.3	0.9	2.4	41.6	92.6	لم يتزوج أبداً
Currently Married	62.3	96.8	98.9	98.7	97.1	57.9	7.3	متزوج حالياً
Other*	0.4	3.2	0.8	0.4	0.5	0.5	0.1	أخرى*
Total	100	100	100	100	100	100	100	المجموع
Females								إناث
Never Married	41.7	16.3	14.5	15.9	17.9	42.0	81.4	لم يتزوج أبداً
Currently Married	52.9	47.9	66.5	74.2	75.2	53.7	17.2	متزوج حالياً
Other*	5.4	35.8	19.0	9.9	6.9	4.3	1.4	أخرى*
Total	100	100	100	100	100	100	100	المجموع
Both Sexes								كلا الجنسين
Never Married	38.2	2.0	2.1	3.3	5.6	41.7	90.5	لم يتزوج أبداً
Currently Married	60.4	90.7	94.7	94.7	92.7	56.8	9.1	متزوج حالياً
Other*	1.4	7.3	3.2	2.0	1.7	1.5	0.4	أخرى*
Total	100	100	100	100	100	100	100	المجموع

(*) : Including divorced, widowed and separated

(*) : تشمل المطلق والأرمل والمنفصل

جدول 13: التوزيع النسبي للأفراد 15 سنة فأكثر المشاركين في القوى العاملة من الضفة الغربية حسب الجنس والحالة الزوجية والعمر، 2017
Table 13: Percentage Distribution of Individuals Aged 15 Years and Above Participants in the Labour Force from the West Bank by Sex, Marital Status and Age, 2017

Sex and Marital Status	العمر Age							الجنس والحالة الزوجية
	المجموع Total	+65	64-55	54-45	44-35	34-25	24-15	
Males								ذكور
Never Married	39.0	-	0.4	0.9	3.0	47.9	95.7	لم يتزوج أبداً
Currently Married	60.7	97.0	98.8	98.6	96.6	51.7	4.2	متزوج حالياً
Other*	0.3	3.0	0.8	0.5	0.4	0.4	0.1	أخرى*
Total	100	100	100	100	100	100	100	المجموع
Females								إناث
Never Married	44.8	17.9	17.3	18.3	20.1	48.7	88.1	لم يتزوج أبداً
Currently Married	49.5	52.9	61.1	72.4	72.9	47.5	10.6	متزوج حالياً
Other*	5.7	29.2	21.6	9.3	7.0	3.8	1.3	أخرى*
Total	100	100	100	100	100	100	100	المجموع
Both Sexes								كلا الجنسين
Never Married	40.1	2.5	2.7	3.6	6.3	48.1	94.5	لم يتزوج أبداً
Currently Married	58.6	91.0	93.8	94.6	92.0	50.8	5.2	متزوج حالياً
Other*	1.3	6.5	3.5	1.8	1.7	1.1	0.3	أخرى*
Total	100	100	100	100	100	100	100	المجموع

(*) : Including divorced, widowed and separated

(*) : تشمل المطلق والأرمل والمنفصل

جدول 14: التوزيع النسبي للأفراد 15 سنة فأكثر المشاركين في القوى العاملة من قطاع غزة حسب الجنس والحالة الزوجية والعمر، 2017

Table 14: Percentage Distribution of Individuals Aged 15 Years and Above Participants in the Labour Force from Gaza Strip by Sex, Marital Status and Age, 2017

Sex and Marital Status	العمر Age							الجنس والحالة الزوجية
	المجموع Total	+65	64-55	54-45	44-35	34-25	24-15	
Males								ذكور
Never Married	34.3	-	-	0.8	1.3	32.0	87.5	لم يتزوج أبداً
Currently Married	65.2	96.1	99.0	98.8	98.2	67.3	12.5	متزوج حالياً
Other*	0.5	3.9	1.0	0.4	0.5	0.7	0.0	أخرى *
Total	100	100	100	100	100	100	100	المجموع
Females								إناث
Never Married	37.6	-	6.5	11.6	14.5	34.5	74.1	لم يتزوج أبداً
Currently Married	57.2	-	81.5	77.2	78.9	60.6	24.4	متزوج حالياً
Other*	5.2	-	12.0	11.2	6.6	4.9	1.5	أخرى *
Total	100	-	100	100	100	100	100	المجموع
Both Sexes								كلا الجنسين
Never Married	35.1	-	0.8	2.7	4.2	32.7	84.5	لم يتزوج أبداً
Currently Married	63.3	89.5	96.9	94.9	93.9	65.4	15.2	متزوج حالياً
Other*	1.6	10.5	2.3	2.4	1.9	1.9	0.3	أخرى *
Total	100	100	100	100	100	100	100	المجموع

(*): Including divorced, widowed and separated

(*) : تشمل المطلق والأرمل والمنفصل

جدول 15: نسبة المشاركة في القوى العاملة ومعدل البطالة من بين المشاركين في القوى العاملة للأفراد 15 سنة فأكثر من فلسطين حسب المنطقة وحالة اللجوء ونوع التجمع والجنس، 2017

Table 15: Labour Force Participation Rate and Unemployment Rate Among labour Force Participants of Individuals Aged 15 Years and Above from Palestine by Region, Refugee Status, Type of locality and Sex, 2017

Region, Refugee Status and Type of locality	معدل البطالة			نسبة المشاركة في القوى العاملة			المنطقة وحالة اللجوء ونوع التجمع
	Unemployment Rate			Labour Force Participation Rate			
	الجنس			الجنس			
	المجموع	إناث	ذكور	المجموع	إناث	ذكور	
	Total	Females	Males	Total	Females	Males	
Region and Refugee Status							المنطقة وحالة اللجوء
West Bank							الضفة الغربية
Refugee	18.8	31.6	15.7	44.3	17.5	70.4	لاجئ
Non-Refugee	18.7	32.2	15.6	46.3	17.4	74.2	غير لاجئ
Total	18.7	32.1	15.6	45.8	17.5	73.2	المجموع
Gaza Strip							قطاع غزة
Refugee	45.5	68.1	37.6	46.5	24.2	68.3	لاجئ
Non-Refugee	42.1	71.8	34.8	43.7	17.4	69.9	غير لاجئ
Total	44.4	69.1	36.6	45.5	21.9	68.9	المجموع
Palestine							فلسطين
Refugee	35.3	56.5	28.8	45.6	21.6	69.2	لاجئ
Non-Refugee	23.5	41.0	19.5	45.8	17.4	73.2	غير لاجئ
Total	28.4	48.2	23.2	45.7	19.2	71.6	المجموع
Region and Type of locality							المنطقة ونوع التجمع
West Bank							الضفة الغربية
Urban	18.5	30.9	15.6	46.0	17.7	73.3	حضر
Rural	18.8	35.7	15.0	45.7	17.0	73.7	ريف
Refugee Camps	20.6	28.4	18.8	43.5	16.4	70.0	مخيمات اللاجئين
Total	18.7	32.1	15.6	45.8	17.5	73.2	المجموع
Gaza Strip							قطاع غزة
Urban	43.6	68.7	35.7	45.7	21.9	69.3	حضر
Rural	47.9	74.2	41.1	42.1	17.4	66.5	ريف
Refugee Camps	47.8	70.3	40.4	45.2	22.7	67.0	مخيمات اللاجئين
Total	44.4	69.1	36.6	45.5	21.9	68.9	المجموع
Palestine							فلسطين
Urban	29.1	49.1	23.8	45.9	19.5	71.6	حضر
Rural	20.3	38.0	16.3	45.4	17.0	73.3	ريف
Refugee Camps	38.0	57.7	32.2	44.6	20.4	68.1	مخيمات اللاجئين
Total	28.4	48.2	23.2	45.7	19.2	71.6	المجموع

جدول 16: التوزيع النسبي للعاملين 15 سنة فأكثر من فلسطين حسب الجنس والمنطقة ومكان العمل، 2017

Table 16: Percentage Distribution of Employed Individuals Aged 15 Years and Above from Palestine by Sex, Region and Place of Work, 2017

Sex and Region	Place of Work مكان العمل				الجنس والمنطقة
	المجموع Total	إسرائيل والمستعمرات Israel and Settlements	قطاع غزة Gaza Strip	الضفة الغربية West Bank	
Males					ذكور
West Bank	100	21.5	-	78.5	الضفة الغربية
Gaza Strip	100	-	99.9	0.1	قطاع غزة
Palestine	100	15.0	30.0	55.0	فلسطين
Females					إناث
West Bank	100	1.9	-	98.1	الضفة الغربية
Gaza Strip	100	-	99.7	0.3	قطاع غزة
Palestine	100	1.4	26.1	72.5	فلسطين
Both Sexes					كلا الجنسين
West Bank	100	18.4	-	81.6	الضفة الغربية
Gaza Strip	100	-	99.9	0.1	قطاع غزة
Palestine	100	13.0	29.4	57.6	فلسطين

جدول 17: التوزيع النسبي للعاملين 15 سنة فأكثر من فلسطين حسب الجنس والنشاط الاقتصادي ومكان العمل، 2017

Table 17: Percentage Distribution of Employed Individuals Aged 15 Years and Above from Palestine by Sex, Economic Activity and Place of Work, 2017

Sex and Economic Activity	Place of Work مكان العمل				الجنس والنشاط الاقتصادي
	المجموع Total	إسرائيل والمستعمرات Israel and Settlements	قطاع غزة Gaza Strip	الضفة الغربية West Bank	
Males					ذكور
Agriculture, Hunting & Fishing	6.5	7.6	5.8	6.7	الزراعة والصيد والحراجه وصيد الأسماك
Mining, Quarrying & Manufacturing	13.5	13.0	6.5	17.4	التعدين والمحاجر والصناعة التحويلية
Construction	20.0	62.5	6.6	15.8	البناء والتشييد
Commerce, Hotels & Restaurants	23.3	11.1	23.2	26.6	التجارة والمطاعم والفنادق
Transportation, Storage & Communication	7.3	2.4	9.4	7.4	النقل والتخزين والاتصالات
Services & Other Branches	29.4	3.4	48.5	26.1	الخدمات والفروع الأخرى
Total	100	100	100	100	المجموع
Females					إناث
Agriculture, Hunting & Fishing	7.7	8.2	2.6	9.5	الزراعة والصيد والحراجه وصيد الأسماك
Mining, Quarrying & Manufacturing	10.7	8.6	3.8	13.2	التعدين والمحاجر والصناعة التحويلية
Construction	0.9	6.2	0.7	0.8	البناء والتشييد
Commerce, Hotels & Restaurants	11.9	18.9	6.9	13.6	التجارة والمطاعم والفنادق
Transportation, Storage & Communication	2.4	-	1.8	2.6	النقل والتخزين والاتصالات
Services & Other Branches	66.4	58.1	84.2	60.3	الخدمات والفروع الأخرى
Total	100	100	100	100	المجموع
Both Sexes					كلا الجنسين
Agriculture, Hunting & Fishing	6.7	7.6	5.4	7.2	الزراعة والصيد والحراجه وصيد الأسماك
Mining, Quarrying & Manufacturing	13.1	13.0	6.1	16.6	التعدين والمحاجر والصناعة التحويلية
Construction	17.2	61.6	5.8	12.9	البناء والتشييد
Commerce, Hotels & Restaurants	21.6	11.2	21.0	24.1	التجارة والمطاعم والفنادق
Transportation, Storage & Communication	6.5	2.4	8.4	6.5	النقل والتخزين والاتصالات
Services & Other Branches	34.9	4.2	53.3	32.7	الخدمات والفروع الأخرى
Total	100	100	100	100	المجموع

جدول 18: التوزيع النسبي للعاملين 15 سنة فأكثر من الضفة الغربية حسب الجنس والنشاط الاقتصادي ومكان العمل، 2017

Table 18: Percentage Distribution of Employed Individuals Aged 15 Years and Above from the West Bank by Sex, Economic Activity and Place of Work, 2017

Sex and Economic Activity	Place of Work مكان العمل				الجنس والنشاط الاقتصادي
	المجموع Total	إسرائيل والمستعمرات Israel and Settlements	قطاع غزة Gaza Strip	الضفة الغربية West Bank	
Males					ذكور
Agriculture, Hunting & Fishing	6.9	7.6	-	6.7	الزراعة والصيد والحراة وصيد الأسماك
Mining, Quarrying & Manufacturing	16.5	13.0	-	17.5	التعدين والمحاجر والصناعة التحويلية
Construction	25.8	62.5	-	15.8	البناء والتشييد
Commerce, Hotels & Restaurants	23.2	11.1	-	26.6	التجارة والمطاعم والفنادق
Transportation, Storage & Communication	6.3	2.4	-	7.4	النقل والتخزين والاتصالات
Services & Other Branches	21.3	3.4	-	26.0	الخدمات والفروع الأخرى
Total	100	100	-	100	المجموع
Females					إناث
Agriculture, Hunting & Fishing	9.5	8.2	-	9.5	الزراعة والصيد والحراة وصيد الأسماك
Mining, Quarrying & Manufacturing	13.1	8.6	-	13.2	التعدين والمحاجر والصناعة التحويلية
Construction	0.9	6.2	-	0.8	البناء والتشييد
Commerce, Hotels & Restaurants	13.7	18.9	-	13.6	التجارة والمطاعم والفنادق
Transportation, Storage & Communication	2.5	0.0	-	2.5	النقل والتخزين والاتصالات
Services & Other Branches	60.3	58.1	-	60.4	الخدمات والفروع الأخرى
Total	100	100	-	100	المجموع
Both Sexes					كلا الجنسين
Agriculture, Hunting & Fishing	7.3	7.6	-	7.2	الزراعة والصيد والحراة وصيد الأسماك
Mining, Quarrying & Manufacturing	16.0	13.0	-	16.6	التعدين والمحاجر والصناعة التحويلية
Construction	21.9	61.6	-	12.9	البناء والتشييد
Commerce, Hotels & Restaurants	21.7	11.2	-	24.1	التجارة والمطاعم والفنادق
Transportation, Storage & Communication	5.7	2.4	-	6.5	النقل والتخزين والاتصالات
Services & Other Branches	27.4	4.2	-	32.7	الخدمات والفروع الأخرى
Total	100	100	-	100	المجموع

جدول 19: التوزيع النسبي للعاملين 15 سنة فأكثر من قطاع غزة حسب النشاط الاقتصادي والجنس، 2017

Table 19: Percentage Distribution of Employed Individuals Aged 15 Years and Above from Gaza Strip by Economic Activity and Sex, 2017

Economic Activity	Sex الجنس			النشاط الاقتصادي
	المجموع Total	إناث Females	ذكور Males	
Agriculture, Hunting & Fishing	5.4	2.6	5.8	الزراعة والصيد والحراة وصيد الأسماك
Mining, Quarrying & Manufacturing	6.1	3.8	6.5	التعدين والمحاجر والصناعة التحويلية
Construction	5.8	0.7	6.6	البناء والتشييد
Commerce, Hotels & Restaurants	21.1	6.9	23.3	التجارة والمطاعم والفنادق
Transportation, Storage & Communication	8.4	2.1	9.4	النقل والتخزين والاتصالات
Services & Other Branches	53.2	83.9	48.4	الخدمات والفروع الأخرى
Total	100	100	100	المجموع

جدول 20: التوزيع النسبي للعاملين 15 سنة فأكثر من فلسطين حسب الجنس وعدد السنوات الدراسية ومكان العمل، 2017

Table 20: Percentage Distribution of Employed Individuals Aged 15 Years and Above from Palestine by Sex, Years of Schooling and Place of Work, 2017

Sex and Years of Schooling	Place of Work				الجنس وعدد السنوات الدراسية
	المجموع Total	إسرائيل والمستعمرات Israel and Settlements	قطاع غزة Gaza Strip	الضفة الغربية West Bank	
Males					ذكور
0	0.4	0.2	0.5	0.5	0
1-6	9.8	11.1	10.0	9.3	6-1
7-9	21.8	26.3	19.3	21.9	9-7
10-12	38.8	47.1	34.5	38.9	12-10
13+	29.2	15.3	35.7	29.4	+13
Total	100	100	100	100	المجموع
Females					إناث
0	1.2	1.9	0.4	1.4	0
1-6	6.4	9.9	2.1	7.8	6-1
7-9	9.1	11.2	7.6	9.7	9-7
10-12	18.9	29.5	12.3	21.1	12-10
13+	64.4	47.5	77.6	60.0	+13
Total	100	100	100	100	المجموع
Both Sexes					كلا الجنسين
0	0.5	0.3	0.4	0.6	0
1-6	9.2	11.1	8.9	9.0	6-1
7-9	19.9	26.1	17.8	19.6	9-7
10-12	35.8	46.8	31.6	35.5	12-10
13+	34.6	15.7	41.3	35.3	+13
Total	100	100	100	100	المجموع

جدول 21: التوزيع النسبي للعاملين 15 سنة فأكثر من الضفة الغربية حسب الجنس وعدد السنوات الدراسية ومكان العمل، 2017
Table 21: Percentage Distribution of Employed Individuals Aged 15 Years and Above from the West Bank by Sex, Years of Schooling and Place of Work, 2017

Sex and Years of Schooling	Place of Work مكان العمل				الجنس وعدد السنوات الدراسية
	المجموع Total	إسرائيل والمستعمرات Israel and Settlements	قطاع غزة Gaza Strip	الضفة الغربية West Bank	
Males					ذكور
0	0.4	0.2	-	0.5	0
1-6	9.7	11.1	-	9.3	6-1
7-9	22.8	26.3	-	21.9	9-7
10-12	40.7	47.1	-	38.9	12-10
13+	26.4	15.3	-	29.4	+13
Total	100	100	-	100	المجموع
Females					إناث
0	1.5	1.9	-	1.4	0
1-6	7.9	9.9	-	7.8	6-1
7-9	9.7	11.2	-	9.7	9-7
10-12	21.2	29.5	-	21.1	12-10
13+	59.7	47.5	-	60.0	+13
Total	100	100	-	100	المجموع
Both Sexes					كلا الجنسين
0	0.6	0.3	-	0.6	0
1-6	9.4	11.1	-	9.0	6-1
7-9	20.8	26.1	-	19.6	9-7
10-12	37.6	46.8	-	35.6	12-10
13+	31.6	15.7	-	35.2	+13
Total	100	100	-	100	المجموع

جدول 22: التوزيع النسبي للعاملين 15 سنة فأكثر من قطاع غزة حسب عدد السنوات الدراسية والجنس، 2017
Table 22: Percentage Distribution of Employed Individuals Aged 15 Years and Above from Gaza Strip by Years of Schooling and Sex, 2017

Years of Schooling	Sex الجنس			عدد السنوات الدراسية
	المجموع Total	إناث Females	ذكور Males	
0	0.4	0.4	0.5	0
1-6	8.9	2.1	10.0	6-1
7-9	17.7	7.6	19.3	9-7
10-12	31.6	12.2	34.5	12-10
13+	41.4	77.7	35.7	+13
Total	100	100	100	المجموع

جدول 23: التوزيع النسبي للعاملين 15 سنة فأكثر من فلسطين حسب المنطقة والحالة العملية والجنس، 2017

Table 23: Percentage Distribution of Employed Individuals Aged 15 Years and Above from Palestine by Region, Employment Status and Sex, 2017

Region and Employment Status	Sex الجنس			المنطقة والحالة العملية
	المجموع Total	إناث Females	ذكور Males	
West Bank				الضفة الغربية
Employer	7.8	2.2	8.8	صاحب عمل
Self Employed	20.4	14.6	21.5	يعمل لحسابه
Wage Employee	66.7	70.8	65.9	مستخدم بأجر
Unpaid Family Member	5.1	12.4	3.8	عضو أسرة بدون أجر
Total	100	100	100	المجموع
Gaza Strip				قطاع غزة
Employer	3.4	1.1	3.8	صاحب عمل
Self Employed	14.2	13.6	14.3	يعمل لحسابه
Wage Employee	79.3	82.3	78.8	مستخدم بأجر
Unpaid Family Member	3.1	3.0	3.1	عضو أسرة بدون أجر
Total	100	100	100	المجموع
Palestine				فلسطين
Employer	6.5	1.9	7.3	صاحب عمل
Self Employed	18.6	14.3	19.3	يعمل لحسابه
Wage Employee	70.4	73.8	69.8	مستخدم بأجر
Unpaid Family Member	4.5	10.0	3.6	عضو أسرة بدون أجر
Total	100	100	100	المجموع

جدول 24: التوزيع النسبي للعاملين 15 سنة فأكثر من فلسطين حسب الجنس والمهنة ومكان العمل، 2017

Table 24: Percentage Distribution of Employed Individuals Aged 15 Years and Above from Palestine by Sex, Occupation and Place of Work, 2017

Sex and Occupation	Place of Work مكان العمل				الجنس والمهنة
	المجموع Total	إسرائيل والمستعمرات Israel and Settlement	قطاع غزة Gaza Strip	الضفة الغربية West Bank	
Males					ذكور
Legislators, Senior Officials & Managers	3.8	2.0	2.4	5.0	المشرعون وموظفو الإدارة العليا
Professionals, Technicians, Associates and Clerks	20.7	1.6	31.5	20.0	الفنيون والمتخصصون والمساعدون والكتبة
Service and Sales Workers	19.6	6.2	25.2	20.2	عمال الخدمات والباعة في الأسواق
Skilled Agricultural & Fishery Workers	2.8	0.7	1.7	4.0	العمال المهرة في الزراعة والصيد
Craft and Related Trade Workers	21.3	45.8	10.9	20.3	العاملون في الحرف وما إليها من المهن
Plant & Machine Operators & Assemblers	10.9	7.6	9.5	12.5	مشغلو الآلات ومجموعها
Elementary Occupations	20.9	36.1	18.8	18.0	المهن الأولية
Total	100	100	100	100	المجموع
Females					إناث
Legislators, Senior Officials & Managers	4.0	1.8	3.9	4.0	المشرعون وموظفو الإدارة العليا
Professionals, Technicians, Associates and Clerks	58.1	44.5	74.3	52.5	الفنيون والمتخصصون والمساعدون والكتبة
Service and Sales Workers	14.8	16.2	10.6	16.2	عمال الخدمات والباعة في الأسواق
Skilled Agricultural & Fishery Workers	6.4	-	2.0	8.2	العمال المهرة في الزراعة والصيد
Craft and Related Trade Workers	5.6	5.2	4.1	6.1	العاملون في الحرف وما إليها من المهن
Plant & Machine Operators & Assemblers	3.7	6.8	0.3	4.9	مشغلو الآلات ومجموعها
Elementary Occupations	7.4	25.5	4.8	8.1	المهن الأولية
Total	100	100	100	100	المجموع
Both Sexes					كلا الجنسين
Legislators, Senior Officials & Managers	3.8	2.0	2.7	4.8	المشرعون وموظفو الإدارة العليا
Professionals, Technicians, Associates and Clerks	26.3	2.3	37.2	26.1	الفنيون والمتخصصون والمساعدون والكتبة
Service and Sales Workers	18.9	6.3	23.3	19.4	عمال الخدمات والباعة في الأسواق
Skilled Agricultural & Fishery Workers	3.4	0.7	1.8	4.8	العمال المهرة في الزراعة والصيد
Craft and Related Trade Workers	18.9	45.2	10.0	17.6	العاملون في الحرف وما إليها من المهن
Plant & Machine Operators & Assemblers	9.8	7.6	8.3	11.1	مشغلو الآلات ومجموعها
Elementary Occupations	18.9	35.9	16.7	16.2	المهن الأولية
Total	100	100	100	100	المجموع

جدول 25: التوزيع النسبي للعاملين 15 سنة فأكثر من الضفة الغربية حسب الجنس والمحافظة والنشاط الاقتصادي، 2017

Table 25: Percentage Distribution of Employed Individuals Aged 15 Years and Above from the West Bank by Sex, Governorate and Economic Activity, 2017

Sex and Governorate	النشاط الاقتصادي Economic Activity							الجنس والمحافظة
	المجموع	الخدمات والفروع الأخرى	النقل والتخزين والاتصالات	التجارة والمطاعم والفنادق	البناء والتشييد	التعدين والمحاجر والصناعة التحويلية	الزراعة والصيد والحراجة وصيد	
	Total	Services & Other Branches	Transportation, Storage & Communication	Commerce, Hotels & Restaurants	Cons- truction	Mining, Quarrying & Manufacturing	Agriculture, Hunting & Fishing	
Males								ذكور
Jenin	100	21.6	7.1	24.4	24.2	11.9	10.8	جنين
Tubas & Northern Valleys	100	21.6	7.1	16.9	18.9	8.0	27.5	طوباس والأغوار الشمالية
Tulkarm	100	24.4	6.8	18.4	24.5	12.8	13.1	طولكرم
Nablus	100	23.4	6.1	24.3	22.6	18.7	4.9	نابلس
Qalqiliya	100	18.9	6.1	17.9	29.2	17.9	10.0	قلقيلية
Salfit	100	25.7	5.2	14.7	29.9	21.8	2.7	سلفيت
Ramallah & Al-Bireh	100	26.6	7.0	23.8	24.8	13.9	3.9	رام الله والبيرة
Jericho & AL Aghwar	100	29.1	5.0	14.0	7.5	8.5	35.9	أريحا والأغوار
Jerusalem	100	17.8	9.4	29.8	28.3	13.8	0.9	القدس
Bethlehem	100	19.8	4.9	24.0	27.9	21.0	2.4	بيت لحم
Hebron	100	17.9	5.5	24.0	28.5	19.4	4.7	الخليل
Total	100	21.3	6.3	23.2	25.8	16.5	6.9	المجموع
Females								إناث
Jenin	100	49.2	1.8	15.9	-	15.7	17.4	جنين
Tubas & Northern Valleys	100	41.3	2.2	17.3	1.5	7.6	30.1	طوباس والأغوار الشمالية
Tulkarm	100	58.4	1.8	15.3	1.0	12.7	10.8	طولكرم
Nablus	100	55.5	4.2	17.3	2.8	10.0	10.2	نابلس
Qalqiliya	100	58.0	-	10.5	-	23.1	8.4	قلقيلية
Salfit	100	63.7	1.0	17.4	2.3	11.7	3.9	سلفيت
Ramallah & Al-Bireh	100	81.7	5.2	6.5	1.3	3.6	1.7	رام الله والبيرة
Jericho & AL Aghwar	100	62.7	1.9	12.0	0.6	5.7	17.1	أريحا والأغوار
Jerusalem	100	78.4	-	8.5	0.7	10.3	2.1	القدس
Bethlehem	100	54.4	4.1	25.0	0.3	7.3	8.9	بيت لحم
Hebron	100	59.9	1.4	9.9	0.4	20.6	7.8	الخليل
Total	100	60.3	2.5	13.7	0.9	13.1	9.5	المجموع
Both Sexes								كلا الجنسين
Jenin	100	25.9	6.3	23.1	20.4	12.5	11.8	جنين
Tubas & Northern Valleys	100	25.1	6.3	16.9	15.8	7.9	28.0	طوباس والأغوار الشمالية
Tulkarm	100	30.0	5.9	17.9	20.6	12.8	12.8	طولكرم
Nablus	100	28.7	5.8	23.1	19.3	17.3	5.8	نابلس
Qalqiliya	100	24.4	5.2	16.9	25.1	18.6	9.8	قلقيلية
Salfit	100	32.1	4.5	15.1	25.3	20.1	2.9	سلفيت
Ramallah & Al-Bireh	100	35.5	6.7	21.0	21.0	12.3	3.5	رام الله والبيرة
Jericho & AL Aghwar	100	35.4	4.4	13.6	6.2	8.0	32.4	أريحا والأغوار
Jerusalem	100	24.4	8.4	27.5	25.3	13.4	1.0	القدس
Bethlehem	100	26.4	4.7	24.2	22.6	18.4	3.7	بيت لحم
Hebron	100	24.1	4.9	21.9	24.3	19.6	5.2	الخليل
Total	100	27.4	5.7	21.7	21.9	16.0	7.3	المجموع

جدول 26: التوزيع النسبي للعاملين 15 سنة فأكثر من قطاع غزة حسب الجنس والمحافظة والنشاط الاقتصادي، 2017

Table 26: Percentage Distribution of Employed Individuals Aged 15 Years and Above from Gaza Strip by Sex, Governorate and Economic Activity, 2017

Sex and Governorate	النشاط الاقتصادي Economic Activity							الجنس والمحافظة
	المجموع Total	الخدمات والفروع الأخرى Services & Other Branches	النقل والتخزين والاتصالات Transportation, Storage & Communication	التجارة والمطاعم والفنادق Commerce, Hotels & Restaurants	البناء والتشييد Construction	التعدين والمحاجر والصناعة التحويلية Mining, Quarrying & Manufacturing	الزراعة والصيد والحراجه وصيد الأسماك Agriculture, Hunting & Fishing	
Males								ذكور
North Gaza	100	45.2	11.8	22.7	8.1	6.0	6.2	شمال غزة
Gaza	100	45.2	10.8	27.5	6.1	8.6	1.8	غزة
Dier Al-Balah	100	59.3	6.6	16.6	5.9	4.7	6.9	دير البلح
Khan Yunis	100	49.9	7.2	22.0	7.3	5.2	8.4	خانيونس
Rafah	100	50.2	7.2	20.7	5.3	4.8	11.8	رفح
Total	100	48.4	9.4	23.3	6.6	6.5	5.8	المجموع
Females								إناث
North Gaza	100	75.7	0.7	12.5	-	7.5	3.6	شمال غزة
Gaza	100	84.3	5.6	5.1	1.5	3.2	0.3	غزة
Dier Al-Balah	100	91.2	-	3.3	0.6	3.4	1.5	دير البلح
Khan Yunis	100	85.1	1.8	8.2	-	0.8	4.1	خانيونس
Rafah	100	83.7	-	5.7	0.8	3.7	6.1	رفح
Total	100	83.9	2.1	6.9	0.7	3.8	2.6	المجموع
Both Sexes								كلا الجنسين
North Gaza	100	49.3	10.3	21.4	7.0	6.2	5.8	شمال غزة
Gaza	100	49.6	10.2	25.0	5.6	8.0	1.6	غزة
Dier Al-Balah	100	65.3	5.4	14.1	4.9	4.5	5.8	دير البلح
Khan Yunis	100	54.3	6.5	20.3	6.4	4.6	7.9	خانيونس
Rafah	100	55.3	6.1	18.4	4.6	4.6	11.0	رفح
Total	100	53.2	8.4	21.1	5.8	6.1	5.4	المجموع

جدول 27: التوزيع النسبي للعاملين 15 سنة فأكثر من فلسطين حسب الجنس والنشاط الاقتصادي وعدد السنوات الدراسية، 2017
Table 27: Percentage Distribution of Employed Individuals Aged 15 Years and Above from Palestine by Sex, Economic Activity and Years of Schooling, 2017

Sex and Economic Activity	عدد السنوات الدراسية Years of Schooling						الجنس والنشاط الاقتصادي
	المجموع Total	+13	12-10	9-7	6-1	0	
Males							ذكور
Agriculture, Hunting & Fishing	6.5	3.8	6.7	8.3	9.7	23.3	الزراعة والصيد والحراجه وصيد الأسماك
Mining, Quarrying & Manufacturing	13.5	7.0	15.3	18.5	15.2	8.3	التعدين والمحاجر والصناعة التحويلية
Construction	20.0	10.6	24.0	24.0	24.4	6.4	البناء والتشييد
Commerce, Hotels & Restaurants	23.3	19.0	25.1	24.8	25.2	19.4	التجارة والمطاعم والفنادق
Transportation, Storage & Communication	7.3	5.8	8.1	7.8	7.2	8.3	النقل والتخزين والاتصالات
Services & Other Branches	29.4	53.8	20.8	16.6	18.3	34.3	الخدمات والفروع الأخرى
Total	100	100	100	100	100	100	المجموع
Females							إناث
Agriculture, Hunting & Fishing	7.7	1.0	13.8	23.1	25.8	58.5	الزراعة والصيد والحراجه وصيد الأسماك
Mining, Quarrying & Manufacturing	10.7	3.2	20.9	25.5	33.6	18.9	التعدين والمحاجر والصناعة التحويلية
Construction	0.9	1.1	0.7	0.1	0.5	-	البناء والتشييد
Commerce, Hotels & Restaurants	11.9	6.5	21.2	25.0	19.0	17.7	التجارة والمطاعم والفنادق
Transportation, Storage & Communication	2.4	3.1	1.4	0.5	0.8	-	النقل والتخزين والاتصالات
Services & Other Branches	66.4	85.1	42.0	25.8	20.3	4.9	الخدمات والفروع الأخرى
Total	100	100	100	100	100	100	المجموع
Both Sexes							كلا الجنسين
Agriculture, Hunting & Fishing	6.7	3.0	7.2	9.3	11.3	35.0	الزراعة والصيد والحراجه وصيد الأسماك
Mining, Quarrying & Manufacturing	13.1	5.9	15.7	19.0	17.1	11.8	التعدين والمحاجر والصناعة التحويلية
Construction	17.2	7.9	22.2	22.3	21.9	4.3	البناء والتشييد
Commerce, Hotels & Restaurants	21.6	15.5	24.8	24.8	24.6	18.8	التجارة والمطاعم والفنادق
Transportation, Storage & Communication	6.5	5.0	7.6	7.3	6.6	5.6	النقل والتخزين والاتصالات
Services & Other Branches	34.9	62.7	22.5	17.3	18.5	24.5	الخدمات والفروع الأخرى
Total	100	100	100	100	100	100	المجموع

جدول 28: التوزيع النسبي للعاملين 15 سنة فأكثر من فلسطين حسب الجنس والمهنة وعدد السنوات الدراسية، 2017

Table 28: Percentage Distribution of Employed Individuals Aged 15 Years and Above from Palestine by Sex, Occupation and Years of Schooling, 2017

Sex and Occupation	عدد السنوات الدراسية Years of Schooling						الجنس والمهنة
	المجموع Total	+13	12-10	9-7	6-1	0	
Males							ذكور
Legislators, Senior Officials & Managers	3.8	7.7	2.5	2.0	1.0	-	المشروعون وموظفو الإدارة العليا
Professionals, Technicians, Associates and Clerks	20.7	49.8	10.4	6.6	5.8	26.3	الفنيون والمتخصصون والمساعدون والكتبة
Service and Sales Workers	19.6	17.2	22.4	17.9	19.4	16.0	عمال الخدمات والباعة في الأسواق
Skilled Agricultural & Fishery Workers	2.8	1.8	2.6	3.8	4.5	13.5	العمال المهرة في الزراعة والصيد
Craft and Related Trade Workers	21.3	9.1	24.4	30.5	25.3	9.4	العاملون في الحرف وما إليها من المهن
Plant & Machine Operators & Assemblers	10.9	5.3	13.6	13.6	11.1	2.3	مشغلو الآلات ومجموعها
Elementary Occupations	20.9	9.1	24.1	25.6	32.9	32.5	المهن الأولية
Total	100	100	100	100	100	100	المجموع
Females							إناث
Legislators, Senior Officials & Managers	4.0	5.6	1.6	0.4	-	-	المشروعون وموظفو الإدارة العليا
Professionals, Technicians, Associates and Clerks	58.1	84.8	17.2	2.1	0.2	-	الفنيون والمتخصصون والمساعدون والكتبة
Service and Sales Workers	14.8	6.4	32.4	32.2	22.2	17.7	عمال الخدمات والباعة في الأسواق
Skilled Agricultural & Fishery Workers	6.4	0.8	12.5	19.0	21.5	37.5	العمال المهرة في الزراعة والصيد
Craft and Related Trade Workers	5.6	0.9	11.5	12.2	22.3	27.8	العاملون في الحرف وما إليها من المهن
Plant & Machine Operators & Assemblers	3.7	0.7	8.2	13.5	8.0	-	مشغلو الآلات ومجموعها
Elementary Occupations	7.4	0.8	16.6	20.6	25.8	17.0	المهن الأولية
Total	100	100	100	100	100	100	المجموع
Both Sexes							كلا الجنسين
Legislators, Senior Officials & Managers	3.8	7.1	2.4	1.9	0.9	-	المشروعون وموظفو الإدارة العليا
Professionals, Technicians, Associates and Clerks	26.3	59.6	10.9	6.3	5.2	17.5	الفنيون والمتخصصون والمساعدون والكتبة
Service and Sales Workers	18.9	14.2	23.2	18.9	19.7	16.6	عمال الخدمات والباعة في الأسواق
Skilled Agricultural & Fishery Workers	3.4	1.5	3.3	4.8	6.3	21.5	العمال المهرة في الزراعة والصيد
Craft and Related Trade Workers	18.9	6.8	23.4	29.2	25.0	15.5	العاملون في الحرف وما إليها من المهن
Plant & Machine Operators & Assemblers	9.8	4.0	13.2	13.6	10.8	1.5	مشغلو الآلات ومجموعها
Elementary Occupations	18.9	6.8	23.6	25.3	32.1	27.4	المهن الأولية
Total	100	100	100	100	100	100	المجموع

جدول 29: التوزيع النسبي للعاملين 15 سنة فأكثر من فلسطين حسب المنطقة والمهنة وعدد السنوات الدراسية، 2017

Table 29: Percentage Distribution of Employed Individuals Aged 15 Years and Above from Palestine by Region, Occupation and Years of Schooling, 2017

Region and Occupation	عدد السنوات الدراسية Years of Schooling						المنطقة والمهنة
	المجموع Total	+13	12-10	9-7	6-1	0	
West Bank							الضفة الغربية
Legislators, Senior Officials & Managers	4.3	8.2	2.9	2.3	1.1	-	المشروعون وموظفو الإدارة العليا
Professionals, Technicians, Associates and Clerks	21.7	55.3	8.1	3.7	2.9	23.3	الفنيون والمتخصصون والمساعدون والكتبة
Service and Sales Workers	17.0	13.5	20.8	15.6	16.8	12.5	عمال الخدمات والباعة في الأسواق
Skilled Agricultural & Fishery Workers	4.0	1.8	3.8	5.6	7.7	25.8	العمال المهرة في الزراعة والصيد
Craft and Related Trade Workers	22.7	8.9	27.3	32.8	28.6	16.8	العاملون في الحرف وما إليها من المهن
Plant & Machine Operators & Assemblers	10.4	4.5	13.7	13.8	10.8	1.1	مشغلو الآلات ومجمعوها
Elementary Occupations	19.9	7.8	23.4	26.2	32.1	20.5	المهن الأولية
Total	100	100	100	100	100	100	المجموع
Gaza Strip							قطاع غزة
Legislators, Senior Officials & Managers	2.7	5.2	1.1	0.8	0.3	-	المشروعون وموظفو الإدارة العليا
Professionals, Technicians, Associates and Clerks	37.2	67.4	18.9	13.4	11.0	-	الفنيون والمتخصصون والمساعدون والكتبة
Service and Sales Workers	23.3	15.4	29.8	28.1	26.9	28.9	عمال الخدمات والباعة في الأسواق
Skilled Agricultural & Fishery Workers	1.8	0.9	2.1	2.6	2.6	8.4	العمال المهرة في الزراعة والصيد
Craft and Related Trade Workers	10.0	3.0	12.3	19.1	15.8	11.7	العاملون في الحرف وما إليها من المهن
Plant & Machine Operators & Assemblers	8.3	3.2	11.7	12.9	10.6	2.8	مشغلو الآلات ومجمعوها
Elementary Occupations	16.7	4.9	24.1	23.1	32.8	48.2	المهن الأولية
Total	100	100	100	100	100	100	المجموع
Palestine							فلسطين
Legislators, Senior Officials & Managers	3.8	7.1	2.4	1.9	0.9	-	المشروعون وموظفو الإدارة العليا
Professionals, Technicians, Associates and Clerks	26.3	59.6	10.9	6.3	5.2	17.5	الفنيون والمتخصصون والمساعدون والكتبة
Service and Sales Workers	18.9	14.2	23.2	18.9	19.7	16.6	عمال الخدمات والباعة في الأسواق
Skilled Agricultural & Fishery Workers	3.4	1.5	3.3	4.8	6.3	21.5	العمال المهرة في الزراعة والصيد
Craft and Related Trade Workers	18.9	6.8	23.4	29.2	25.0	15.5	العاملون في الحرف وما إليها من المهن
Plant & Machine Operators & Assemblers	9.8	4.0	13.2	13.6	10.8	1.5	مشغلو الآلات ومجمعوها
Elementary Occupations	18.9	6.8	23.6	25.3	32.1	27.4	المهن الأولية
Total	100	100	100	100	100	100	المجموع

جدول 30: التوزيع النسبي للعاملين 15 سنة فأكثر من الضفة الغربية حسب الجنس والمهنة وعدد السنوات الدراسية، 2017

Table 30: Percentage Distribution of Employed Individuals Aged 15 Years and Above from the West Bank by Sex, Occupation and Years of Schooling, 2017

Sex and Occupation	عدد السنوات الدراسية Years of Schooling						الجنس والمهنة
	المجموع Total	+13	12-10	9-7	6-1	0	
Males							ذكور
Legislators, Senior Officials & Managers	4.3	9.2	3.0	2.5	1.3	-	المشروعون وموظفو الإدارة العليا
Professionals, Technicians, Associates and Clerks	16.1	44.3	7.3	4.0	3.3	39.0	الفنيون والمتخصصون والمساعدون والكتبة
Service and Sales Workers	17.1	15.7	19.7	14.8	16.3	7.8	عمال الخدمات والباعة في الأسواق
Skilled Agricultural & Fishery Workers	3.3	2.1	2.8	4.4	5.3	18.0	العمال المهرة في الزراعة والصيد
Craft and Related Trade Workers	25.8	12.3	29.0	34.4	29.4	7.5	العاملون في الحرف وما إليها من المهن
Plant & Machine Operators & Assemblers	11.5	5.9	14.1	13.5	11.2	1.9	مشغلو الآلات ومجموعها
Elementary Occupations	21.9	10.5	24.1	26.4	33.2	25.8	المهن الأولية
Total	100	100	100	100	100	100	المجموع
Females							إناث
Legislators, Senior Officials & Managers	4.0	6.0	1.7	0.5	-	-	المشروعون وموظفو الإدارة العليا
Professionals, Technicians, Associates and Clerks	52.3	81.6	16.0	1.0	0.2	-	الفنيون والمتخصصون والمساعدون والكتبة
Service and Sales Workers	16.3	8.4	32.3	26.0	20.1	19.5	عمال الخدمات والباعة في الأسواق
Skilled Agricultural & Fishery Workers	8.0	1.1	13.7	21.5	23.3	37.4	العمال المهرة في الزراعة والصيد
Craft and Related Trade Workers	6.1	0.9	9.9	12.4	23.5	30.6	العاملون في الحرف وما إليها من المهن
Plant & Machine Operators & Assemblers	4.9	1.0	9.4	17.3	8.8	-	مشغلو الآلات ومجموعها
Elementary Occupations	8.4	1.0	17.0	21.3	24.1	12.5	المهن الأولية
Total	100	100	100	100	100	100	المجموع
Both Sexes							كلا الجنسين
Legislators, Senior Officials & Managers	4.3	8.2	2.9	2.3	1.1	-	المشروعون وموظفو الإدارة العليا
Professionals, Technicians, Associates and Clerks	21.7	55.3	8.1	3.7	2.9	23.3	الفنيون والمتخصصون والمساعدون والكتبة
Service and Sales Workers	17.0	13.5	20.8	15.6	16.8	12.5	عمال الخدمات والباعة في الأسواق
Skilled Agricultural & Fishery Workers	4.0	1.8	3.8	5.6	7.7	25.8	العمال المهرة في الزراعة والصيد
Craft and Related Trade Workers	22.7	8.9	27.3	32.8	28.6	16.8	العاملون في الحرف وما إليها من المهن
Plant & Machine Operators & Assemblers	10.4	4.5	13.7	13.8	10.8	1.1	مشغلو الآلات ومجموعها
Elementary Occupations	19.9	7.8	23.4	26.2	32.1	20.5	المهن الأولية
Total	100	100	100	100	100	100	المجموع

جدول 31: التوزيع النسبي للعاملين 15 سنة فأكثر من قطاع غزة حسب الجنس والمهنة وعدد السنوات الدراسية، 2017

Table 31: Percentage Distribution of Employed Individuals Aged 15 Years and Above from Gaza Strip by Sex, Occupation and Years of Schooling, 2017

Sex and Occupation	عدد السنوات الدراسية Years of Schooling						الجنس والمهنة
	المجموع Total	+13	12-10	9-7	6-1	0	
Males							ذكور
Legislators, Senior Officials & Managers	2.5	5.2	1.1	0.9	0.3	-	المشروعون وموظفو الإدارة العليا
Professionals, Technicians, Associates and Clerks	31.5	59.4	18.7	13.8	11.3	-	الفنيون والمتخصصون والمساعدون والكتبة
Service and Sales Workers	25.2	19.8	29.7	26.6	26.3	32.8	عمال الخدمات والباعة في الأسواق
Skilled Agricultural & Fishery Workers	1.7	1.1	1.8	2.2	2.6	4.2	العمال المهرة في الزراعة والصيد
Craft and Related Trade Workers	10.9	3.7	11.9	19.6	16.0	13.3	العاملون في الحرف وما إليها من المهن
Plant & Machine Operators & Assemblers	9.5	4.3	12.3	13.7	10.9	3.2	مشغلو الآلات ومجمعوها
Elementary Occupations	18.7	6.5	24.5	23.2	32.6	46.5	المهن الأولية
Total	100	100	100	100	100	100	المجموع
Females							إناث
Legislators, Senior Officials & Managers	3.9	4.9	1.1	-	-	-	المشروعون وموظفو الإدارة العليا
Professionals, Technicians, Associates and Clerks	74.3	91.6	22.7	6.0	-	-	الفنيون والمتخصصون والمساعدون والكتبة
Service and Sales Workers	10.6	2.0	32.8	54.4	44.2	-	عمال الخدمات والباعة في الأسواق
Skilled Agricultural & Fishery Workers	2.0	0.3	6.5	9.9	3.7	39.0	العمال المهرة في الزراعة والصيد
Craft and Related Trade Workers	4.1	0.9	19.2	11.3	10.1	-	العاملون في الحرف وما إليها من المهن
Plant & Machine Operators & Assemblers	0.3	-	2.3	-	-	-	مشغلو الآلات ومجمعوها
Elementary Occupations	4.8	0.3	15.4	18.4	42.0	61.0	المهن الأولية
Total	100	100	100	100	100	100	المجموع
Both Sexes							كلا الجنسين
Legislators, Senior Officials & Managers	2.7	5.2	1.1	0.8	0.3	-	المشروعون وموظفو الإدارة العليا
Professionals, Technicians, Associates and Clerks	37.2	67.4	18.9	13.4	11.0	-	الفنيون والمتخصصون والمساعدون والكتبة
Service and Sales Workers	23.3	15.4	29.8	28.1	26.9	28.9	عمال الخدمات والباعة في الأسواق
Skilled Agricultural & Fishery Workers	1.8	0.9	2.1	2.6	2.6	8.4	العمال المهرة في الزراعة والصيد
Craft and Related Trade Workers	10.0	3.0	12.3	19.1	15.8	11.7	العاملون في الحرف وما إليها من المهن
Plant & Machine Operators & Assemblers	8.3	3.2	11.7	12.9	10.6	2.8	مشغلو الآلات ومجمعوها
Elementary Occupations	16.7	4.9	24.1	23.1	32.8	48.2	المهن الأولية
Total	100	100	100	100	100	100	المجموع

جدول 32: التوزيع النسبي للعاملين 15 سنة فأكثر من فلسطين حسب المنطقة والمحافظه وعدد السنوات الدراسية، 2017
Table 32: Percentage Distribution of Employed Individuals Aged 15 Years and Above from Palestine by Region, Governorate and Years of Schooling, 2017

Region and Governorate	Years of Schooling عدد السنوات الدراسية						المنطقة والمحافظه
	المجموع Total	+13	12-10	9-7	6-1	0	
West Bank							الضفة الغربية
Jenin	100	32.0	39.4	20.5	7.6	0.5	جنين
Tubas & Northern Valleys	100	34.7	35.6	17.7	10.9	1.1	طوباس والأغوار الشمالية
Tulkarm	100	38.7	34.8	19.2	7.2	0.1	طولكرم
Nablus	100	32.5	36.7	21.4	9.3	0.1	نابلس
Qalqiliya	100	32.4	41.2	19.8	6.1	0.5	قلقيلية
Salfit	100	38.9	37.2	15.4	8.1	0.4	سلفيت
Ramallah & Al-Bireh	100	33.8	35.8	19.2	10.0	1.2	رام الله والبيرة
Jericho & AL Aghwar	100	22.6	33.6	29.6	12.9	1.3	أريحا والأغوار
Jerusalem	100	23.7	43.0	24.3	8.5	0.5	القدس
Bethlehem	100	31.4	39.7	18.3	10.2	0.4	بيت لحم
Hebron	100	30.5	36.6	21.6	10.7	0.6	الخليل
Total	100	31.6	37.6	20.8	9.4	0.6	المجموع
Gaza Strip							قطاع غزة
North Gaza	100	44.6	29.5	14.5	11.2	0.2	شمال غزة
Gaza	100	37.3	30.7	21.2	10.1	0.7	غزة
Dier Al-Balah	100	51.7	28.6	15.9	3.5	0.3	دير البلح
Khan Yunis	100	38.0	35.7	16.2	9.9	0.2	خانيونس
Rafah	100	40.9	34.8	17.6	6.1	0.6	رفح
Total	100	41.4	31.6	17.7	8.9	0.4	المجموع
Palestine	100	34.6	35.8	19.9	9.2	0.5	فلسطين

جدول 33: التوزيع النسبي للعاملين 15 سنة فأكثر من فلسطين حسب المنطقة والمحافظه والحالة العملية، 2017
Table 33: Percentage Distribution of Employed Individuals Aged 15 Years and Above from Palestine by Region, Governorate and Employment Status, 2017

Region and Governorate	Employment Status الحالة العملية					المنطقة والمحافظه
	المجموع Total	عضو أسرة بدون أجر Unpaid Family Member	مستخدم بأجر Wage Employee	يعمل لحسابه Self Employed	صاحب عمل Employer	
West Bank						الضفة الغربية
Jenin	100	7.8	62.5	23.8	5.9	جنين
Tubas & Northern Valleys	100	9.5	64.7	19.5	6.3	طوباس والأغوار الشمالية
Tulkarm	100	6.4	61.8	26.5	5.3	طولكرم
Nablus	100	5.3	65.9	20.2	8.6	نابلس
Qalqiliya	100	7.7	59.9	26.2	6.2	قلقيلية
Salfit	100	1.5	74.3	15.4	8.8	سلفيت
Ramallah & Al-Bireh	100	1.4	72.4	16.4	9.8	رام الله والبيرة
Jericho & AL Aghwar	100	6.5	76.3	16.5	0.7	أريحا والأغوار
Jerusalem	100	0.7	80.5	13.9	4.9	القدس
Bethlehem	100	6.5	63.8	20.6	9.1	بيت لحم
Hebron	100	5.2	64.8	20.7	9.3	الخليل
Total	100	5.1	66.7	20.4	7.8	المجموع
Gaza Strip						قطاع غزة
North Gaza	100	4.0	75.8	16.4	3.8	شمال غزة
Gaza	100	3.9	79.6	13.4	3.1	غزة
Dier Al-Balah	100	3.1	81.8	13.3	1.8	دير البلح
Khan Yunis	100	1.5	81.2	14.1	3.2	خانيونس
Rafah	100	1.6	79.0	13.8	5.6	رفح
Total	100	3.1	79.3	14.2	3.4	المجموع
Palestine	100	4.5	70.4	18.6	6.5	فلسطين

جدول 34: التوزيع النسبي للعاملين 15 سنة فأكثر من فلسطين حسب الجنس والنشاط الاقتصادي وساعات العمل الأسبوعية الفعلية، 2017

Table 34: Percentage Distribution of Employed Individuals Aged 15 Years and Above from Palestine by Sex, Economic Activity and Actual Weekly Work Hours, 2017

Sex and Economic Activity	ساعات العمل الأسبوعية الفعلية Actual Weekly Work Hours				الجنس والنشاط الاقتصادي
	المجموع Total	+35	34-15	14-1	
Males					ذكور
Agriculture, Hunting & Fishing	7.0	5.5	10.9	29.9	الزراعة والصيد والحراجه وصيد الأسماك
Mining, Quarrying & Manufacturing	14.4	15.1	10.6	10.7	التعدين والمحاجر والصناعة التحويلية
Construction	21.4	20.8	26.4	15.0	البناء والتشييد
Commerce, Hotels & Restaurants	25.0	27.1	13.6	17.8	التجارة والمطاعم والفنادق
Transportation, Storage & Communication	7.7	7.9	6.4	8.7	النقل والتخزين والاتصالات
Services & Other Branches	24.5	23.6	32.1	17.9	الخدمات والفروع الأخرى
Total	100	100	100	100	المجموع
Females					إناث
Agriculture, Hunting & Fishing	8.4	4.7	7.8	36.2	الزراعة والصيد والحراجه وصيد الأسماك
Mining, Quarrying & Manufacturing	11.6	12.2	10.4	11.5	التعدين والمحاجر والصناعة التحويلية
Construction	0.9	1.4	0.2	0.4	البناء والتشييد
Commerce, Hotels & Restaurants	13.1	17.0	6.8	9.9	التجارة والمطاعم والفنادق
Transportation, Storage & Communication	2.6	3.9	0.4	2.1	النقل والتخزين والاتصالات
Services & Other Branches	63.4	60.8	74.4	39.9	الخدمات والفروع الأخرى
Total	100	100	100	100	المجموع
Both Sexes					كلا الجنسين
Agriculture, Hunting & Fishing	7.2	5.4	10.0	31.8	الزراعة والصيد والحراجه وصيد الأسماك
Mining, Quarrying & Manufacturing	14.0	14.8	10.5	10.9	التعدين والمحاجر والصناعة التحويلية
Construction	18.3	18.7	18.7	10.5	البناء والتشييد
Commerce, Hotels & Restaurants	23.3	26.0	11.6	15.4	التجارة والمطاعم والفنادق
Transportation, Storage & Communication	7.0	7.4	4.6	6.7	النقل والتخزين والاتصالات
Services & Other Branches	30.2	27.7	44.6	24.7	الخدمات والفروع الأخرى
Total	100	100	100	100	المجموع

Note: Excluding persons not at work during the reference period

ملاحظة: لا يشمل العاملين الغائبين عن أعمالهم خلال فترة الإسناد

جدول 35: التوزيع النسبي للعاملين 15 سنة فأكثر من فلسطين حسب الجنس والمهنة وساعات العمل الأسبوعية الفعلية، 2017
Table 35: Percentage Distribution of Employed Individuals Aged 15 Years and Above from Palestine by Sex, Occupation and Actual Weekly Work Hours, 2017

Sex and Occupation	ساعات العمل الأسبوعية Weekly Work Hours				الجنس والمهنة
	المجموع Total	+35	34-15	14-1	
Males					ذكور
Legislators, Senior Officials & Managers	3.9	4.0	3.8	2.1	المشرعون وموظفو الإدارة العليا
Professionals, Technicians, Associates and Clerks	17.0	16.3	22.5	11.2	الفنيون والمتخصصون والمساعدون والكتبة
Service and Sales Workers	19.6	21.5	10.1	11.4	عمال الخدمات والباعة في الأسواق
Skilled Agricultural & Fishery Workers	3.0	2.5	4.4	11.8	العمال المهرة في الزراعة والصيد
Craft and Related Trade Workers	22.6	23.2	20.7	16.3	العاملون في الحرف وما إليها من المهن
Plant & Machine Operators & Assemblers	11.5	12.2	8.3	7.1	مشغلو الآلات ومجموعها
Elementary Occupations	22.4	20.3	30.2	40.1	المهن الأولية
Total	100	100	100	100	المجموع
Females					إناث
Legislators, Senior Officials & Managers	3.8	3.8	4.6	0.5	المشرعون وموظفو الإدارة العليا
Professionals, Technicians, Associates and Clerks	54.8	54.1	63.8	26.7	الفنيون والمتخصصون والمساعدون والكتبة
Service and Sales Workers	16.2	20.4	8.4	16.4	عمال الخدمات والباعة في الأسواق
Skilled Agricultural & Fishery Workers	7.1	3.3	6.4	35.8	العمال المهرة في الزراعة والصيد
Craft and Related Trade Workers	6.0	3.4	9.9	9.5	العاملون في الحرف وما إليها من المهن
Plant & Machine Operators & Assemblers	4.1	6.0	1.2	1.5	مشغلو الآلات ومجموعها
Elementary Occupations	8.0	9.0	5.7	9.6	المهن الأولية
Total	100	100	100	100	المجموع
Both Sexes					كلا الجنسين
Legislators, Senior Officials & Managers	3.9	4.0	4.0	1.6	المشرعون وموظفو الإدارة العليا
Professionals, Technicians, Associates and Clerks	22.6	20.5	34.6	16.0	الفنيون والمتخصصون والمساعدون والكتبة
Service and Sales Workers	19.1	21.4	9.6	12.9	عمال الخدمات والباعة في الأسواق
Skilled Agricultural & Fishery Workers	3.6	2.5	4.9	19.2	العمال المهرة في الزراعة والصيد
Craft and Related Trade Workers	20.2	21.0	17.6	14.2	العاملون في الحرف وما إليها من المهن
Plant & Machine Operators & Assemblers	10.4	11.5	6.2	5.4	مشغلو الآلات ومجموعها
Elementary Occupations	20.2	19.1	23.1	30.7	المهن الأولية
Total	100	100	100	100	المجموع

Note: Excluding Individuals who are absent during the reference period

ملاحظة: لا يشمل العاملون الغائبين عن أعمالهم خلال فترة الإسناد

جدول 36: التوزيع النسبي للعاملين ومعدل الأجر اليومي بالشيقل للمستخدمين بأجر 15 سنة فأكثر من فلسطين حسب القطاع

Table 36: Percentage Distribution of Employed Individuals Aged 15 Years and Above and Average Daily Wage in NIS for Wage Employees from Palestine by Sector and Region, 2017

Sector	فلسطين Palestine	قطاع غزة Gaza Strip	الضفة الغربية West Bank	القطاع
Percentage Distribution of Employed Individuals by Sector				التوزيع النسبي للعاملين حسب القطاع
Public Sector*	21.4	36.3	15.3	قطاع عام*
Private Sector	65.6	63.7	66.3	قطاع خاص
Israel & Settlements	13.0	-	18.4	اسرائيل والمستعمرات
Total	100	100	100	المجموع
Average Daily Wage in NIS for Wage Employees				معدل الأجر اليومي بالشيقل للمستخدمين بأجر حسب القطاع
Public Sector*	107.4	92.3	115.4	قطاع عام*
Private Sector	78.6	45.5	96.0	قطاع خاص
Israel & Settlements	226.9	-	226.9	اسرائيل والمستعمرات
Total	113.8	59.5	134.8	المجموع

*: Palestinian governmental sector

*: القطاع الحكومي الفلسطيني

جدول 37: معدل ساعات العمل الأسبوعية وأيام العمل الشهرية والأجرة اليومية بالشئيل للمستخدمين معلومي الأجر 15 سنة فأكثر من جميع أماكن العمل حسب الجنس والنشاط الاقتصادي، 2017

Table 37: Average Weekly Work Hours, Monthly Working Days and Daily Wage in NIS for Wage Employees Aged 15 Years and Above Working from All Work Places by Sex and Economic Activity, 2017

Sex and Economic Activity	الأجر الوسيط اليومي Median of Daily Wage	معدل الأجرة اليومية Average Daily Wage	معدل أيام العمل الشهرية Average Monthly Working Days	معدل ساعات العمل الأسبوعية Average Weekly Hours	الجنس والنشاط الاقتصادي
Males					ذكور
Agriculture, Hunting & Fishing	60.0	81.9	18.6	35.6	الزراعة والصيد والحراة وصيد الأسماك
Mining, Quarrying & Manufacturing	90.0	103.2	22.6	45.6	التعدين والمحاجر والصناعة التحويلية
Construction	170.0	181.4	18.5	39.9	البناء والتشييد
Commerce, Hotels & Restaurants	65.4	80.1	24.1	49.8	التجارة والمطاعم والفنادق
Transportation, Storage & Communication	50.0	85.5	22.3	42.0	النقل والتخزين والاتصالات
Services & Other Branches	100.0	110.0	23.8	41.4	الخدمات والفروع الأخرى
Total	100.0	119.0	22.0	42.9	المجموع
Females					إناث
Agriculture, Hunting & Fishing	-	-	-	-	الزراعة والصيد والحراة وصيد الأسماك
Mining, Quarrying & Manufacturing	50.0	52.4	23.8	44.6	التعدين والمحاجر والصناعة التحويلية
Construction	-	-	-	-	البناء والتشييد
Commerce, Hotels & Restaurants	38.5	51.5	25.1	46.3	التجارة والمطاعم والفنادق
Transportation, Storage & Communication	70.0	87.8	22.4	39.1	النقل والتخزين والاتصالات
Services & Other Branches	93.5	90.3	23.2	33.8	الخدمات والفروع الأخرى
Total	76.9	84.6	23.4	35.9	المجموع
Both Sexes					كلا الجنسين
Agriculture, Hunting & Fishing	60.0	81.4	18.6	35.5	الزراعة والصيد والحراة وصيد الأسماك
Mining, Quarrying & Manufacturing	80.0	98.5	22.7	45.5	التعدين والمحاجر والصناعة التحويلية
Construction	165.4	181.2	18.5	40.0	البناء والتشييد
Commerce, Hotels & Restaurants	60.0	78.1	24.2	49.6	التجارة والمطاعم والفنادق
Transportation, Storage & Communication	53.2	85.7	22.3	41.7	النقل والتخزين والاتصالات
Services & Other Branches	96.2	103.9	23.6	39.1	الخدمات والفروع الأخرى
Total	96.2	113.8	22.2	41.8	المجموع

جدول 38: معدل ساعات العمل الأسبوعية وأيام العمل الشهرية والأجرة اليومية بالشيقل للمستخدمين معلومي الأجر 15 سنة فأكثر في الضفة

الغربية حسب الجنس والنشاط الاقتصادي، 2017

Table 38: Average Weekly Work Hours, Monthly Working Days and Daily Wage in NIS for Wage Employees Aged 15 Years and Above Working in the West Bank by Sex and Economic Activity, 2017

Sex and Economic Activity	الأجر الوسيط اليومي Median of Daily Wage	معدل الأجرة اليومية Average Daily Wage	معدل أيام العمل الشهرية Average Monthly Working Days	معدل ساعات العمل الأسبوعية Average Weekly Hours	الجنس والنشاط الاقتصادي
Males					ذكور
Agriculture, Hunting & Fishing	70.0	75.3	20.3	41.9	الزراعة والصيد والحراجه وصيد الأسماك
Mining, Quarrying & Manufacturing	80.8	91.7	23.8	47.9	التعدين والمحاجر والصناعة التحويلية
Construction	100.0	108.9	19.1	41.1	البناء والتشييد
Commerce, Hotels & Restaurants	76.9	85.0	25.2	52.6	التجارة والمطاعم والفنادق
Transportation, Storage & Communication	100.0	129.9	23.9	48.4	النقل والتخزين والاتصالات
Services & Other Branches	107.7	121.4	23.3	44.3	الخدمات والفروع الأخرى
Total	96.2	105.4	22.9	45.9	المجموع
Females					إناث
Agriculture, Hunting & Fishing	-	-	-	-	الزراعة والصيد والحراجه وصيد الأسماك
Mining, Quarrying & Manufacturing	50.0	51.4	23.8	44.8	التعدين والمحاجر والصناعة التحويلية
Construction	-	-	-	-	البناء والتشييد
Commerce, Hotels & Restaurants	38.5	49.6	25.2	47.6	التجارة والمطاعم والفنادق
Transportation, Storage & Communication	88.5	98.2	24.0	43.1	النقل والتخزين والاتصالات
Services & Other Branches	96.2	95.7	22.7	34.7	الخدمات والفروع الأخرى
Total	76.9	87.7	23.1	37.3	المجموع
Both Sexes					كلا الجنسين
Agriculture, Hunting & Fishing	70.0	74.2	20.2	41.4	الزراعة والصيد والحراجه وصيد الأسماك
Mining, Quarrying & Manufacturing	76.9	86.5	23.8	47.5	التعدين والمحاجر والصناعة التحويلية
Construction	100.0	109.9	19.1	41.1	البناء والتشييد
Commerce, Hotels & Restaurants	76.9	81.2	25.2	52.1	التجارة والمطاعم والفنادق
Transportation, Storage & Communication	96.2	122.0	23.9	47.1	النقل والتخزين والاتصالات
Services & Other Branches	103.8	112.7	23.1	41.0	الخدمات والفروع الأخرى
Total	96.2	101.8	22.9	44.2	المجموع

جدول 39: معدل ساعات العمل الأسبوعية وأيام العمل الشهرية والأجرة اليومية بالشيقل للمستخدمين معلومي الأجر 15 سنة فأكثر في قطاع غزة

حسب الجنس والنشاط الاقتصادي، 2017

Table 39: Average Weekly Work Hours, Monthly Working Days and Daily Wage in NIS for Wage Employees Aged 15 Years and Above Working in Gaza by Sex and Economic Activity, 2017

Sex and Economic Activity	الأجر الوسيط اليومي Median of Daily Wage	معدل الأجرة اليومية Average Daily Wage	معدل أيام العمل الشهرية Average Monthly Working Days	معدل الساعات الأسبوعية Average Weekly Hours	الجنس والنشاط الاقتصادي
Males					ذكور
Agriculture, Hunting & Fishing	20.0	25.0	15.8	24.0	الزراعة والصيد والحراجه وصيد الأسماك
Mining, Quarrying & Manufacturing	30.8	34.4	19.2	36.8	التعدين والمحاجر والصناعة التحويلية
Construction	40.0	43.6	15.4	36.0	البناء والتشييد
Commerce, Hotels & Restaurants	26.9	30.4	23.5	47.3	التجارة والمطاعم والفنادق
Transportation, Storage & Communication	30.0	35.8	21.5	37.7	النقل والتخزين والاتصالات
Services & Other Branches	80.8	88.3	24.7	37.0	الخدمات والفروع الأخرى
Total	38.5	57.4	22.3	38.5	المجموع
Female	69.2	71.3	24.5	32.2	إناث
Both Sexes					كلا الجنسين
Agriculture, Hunting & Fishing	20.0	25.0	15.8	24.0	الزراعة والصيد والحراجه وصيد الأسماك
Mining, Quarrying & Manufacturing	30.8	34.4	19.4	37.0	التعدين والمحاجر والصناعة التحويلية
Construction	40.0	43.5	15.6	36.2	البناء والتشييد
Commerce, Hotels & Restaurants	26.9	30.5	23.5	47.1	التجارة والمطاعم والفنادق
Transportation, Storage & Communication	30.0	36.3	21.3	37.1	النقل والتخزين والاتصالات
Services & Other Branches	76.9	84.7	24.7	35.7	الخدمات والفروع الأخرى
Total	40.0	59.4	22.6	37.6	المجموع

Note: females had not added due to observations are too small at the level of each activity

ملاحظة: لم يتم إضافة الإناث بسبب عدم وجود مشاهدات كافية على مستوى كل نشاط

جدول 40: معدل ساعات العمل الأسبوعية وأيام العمل الشهرية والأجرة اليومية بالشيقل للمستخدمين معلومي الأجر 15 سنة فأكثر في

إسرائيل والمستعمرات حسب الجنس والنشاط الاقتصادي، 2017

Table 40: Average Weekly Work Hours, Monthly Working Days and Daily Wage in NIS for Wage Employees Aged 15 Years and Above Working in Isreal and Settlements by Sex and Economic Activity, 2017

Sex and Economic Activity	الأجر الوسيط اليومي Median of Daily Wage	معدل الأجرة اليومية Average Daily Wage	معدل أيام العمل الشهرية Average Monthly Working Days	معدل الساعات الأسبوعية Average Weekly Hours	الجنس والنشاط الاقتصادي
Males					ذكور
Agriculture, Hunting & Fishing	150.0	147.1	19.8	41.6	الزراعة والصيد والحراجه وصيد الأسماك
Mining, Quarrying & Manufacturing	192.3	189.1	21.5	45.2	التعدين والمحاجر والصناعة التحويلية
Construction	250.0	254.6	18.6	39.8	البناء والتشييد
Commerce, Hotels & Restaurants	192.3	195.2	21.8	45.8	التجارة والمطاعم والفنادق
Transportation, Storage & Communication	215.4	228.0	22.1	48.2	النقل والتخزين والاتصالات
Services & Other Branches	180.0	195.5	20.0	42.3	الخدمات والفروع الأخرى
Total	200.0	228.1	19.6	41.6	المجموع
Female	143.3	154.4	20.3	37.5	إناث
Both Sexes					كلا الجنسين
Agriculture, Hunting & Fishing	150.0	146.3	19.8	41.5	الزراعة والصيد والحراجه وصيد الأسماك
Mining, Quarrying & Manufacturing	192.3	188.4	21.5	45.2	التعدين والمحاجر والصناعة التحويلية
Construction	250.0	254.5	18.6	39.8	البناء والتشييد
Commerce, Hotels & Restaurants	192.3	193.7	21.8	45.6	التجارة والمطاعم والفنادق
Transportation, Storage & Communication	215.4	228.0	22.1	48.2	النقل والتخزين والاتصالات
Services & Other Branches	173.1	188.3	19.9	40.5	الخدمات والفروع الأخرى
Total	200.0	226.9	19.6	41.6	المجموع

Note: females had not added due to observations are too small at the level of each activity

ملاحظة: لم يتم إضافة الإناث بسبب عدم وجود مشاهدات كافية على مستوى

كل نشاط

جدول 41: عدد المستخدمين بأجر في القطاع الخاص ومعدل الأجر الشهري بالشيكل وعدد المستخدمين بأجر في القطاع الخاص الذين يتقاضون أجراً شهرياً أقل من الحد الأدنى للأجر في فلسطين حسب المنطقة والمحافظه والجنس (لا تشمل العاملين في اسرائيل والمستعمرات) 2017

Table 41: Number of Wage Employees in the Private Sector and Average Monthly Wage in NIS and Number of Wage Employees in the Private Sector Who Receive Less Than Minimum Monthly Wage in Palestine by Region, Governorate and Sex (Employees in Israel and Settlements are Excluded), 2017

Region and Governorate	عدد المستخدمين بأجر في القطاع الخاص الذين يتقاضون اقل من 1,450 شيكل Number of Wage Employees in Private Sector Who Receive Less Than 1,450 NIS			معدل الأجر الشهري للذين يتقاضون اقل من 1,450 شيكل Average Monthly Wage for Who Receive Less Than 1,450 NIS			عدد المستخدمين بأجر في القطاع الخاص Number of Wage Employees in Private Sector			المنطقة والمحافظه
	كلا الجنسين Both Sexes	اناث Females	ذكور Males	كلا الجنسين Both Sexes	اناث Females	ذكور Males	كلا الجنسين Both Sexes	اناث Females	ذكور Males	
West Bank										الضفة الغربية
Jenin and Tubas & Northern Valleys	5,500	3,400	2,100	1,066	951	1,252	27,900	5,400	22,500	جنين طوباس والأغوار الشمالية
Tulkarm	3,800	1,400	2,400	1,122	985	1,198	12,200	2,600	9,600	طولكرم
Nablus	8,100	2,600	5,500	1,073	903	1,155	37,200	6,000	31,200	نابلس
Qalqiliya	2,100	800	1,300	1,165	1,097	1,207	7,300	1,300	6,000	قلقيلية
Salfit	700	500	200	1,029	977	1,156	5,800	1,200	4,600	سلفيت
Ramallah & Al-Bireh	1,800	700	1,100	1,122	1,067	1,159	32,000	6,400	25,600	رام الله والبيرة
Jerusalem & Jericho & AL Aghwar and	2,600	1,300	1,300	1,105	978	1,241	23,200	3,800	19,400	القدس وأريحا والأغوار
Bethlehem	2,900	900	2,000	1,141	999	1,202	23,200	5,100	18,100	بيت لحم
Hebron	10,000	5,300	4,700	1,029	910	1,163	62,400	11,600	50,800	الخليل
Total	37,500	16,900	20,600	1,079	950	1,185	231,200	43,400	187,800	المجموع
Gaza Strip	88,800	9,300	79,500	731	618	745	120,000	17,400	102,600	قطاع غزة
Palestine	126,200	26,200	100,000	835	832	835	351,200	60,800	290,400	فلسطين

جدول 42: معدل الدخل الشهري بالشئيل للعاملين لحسابهم الخاص من فلسطين حسب النشاط الاقتصادي والمنطقة، 2017

Table 42: Average Monthly Income in NIS for Self Employed from Palestine by Economic Activity and Region, 2017

Economic Activity	Region المنطقة			النشاط الاقتصادي
	فلسطين Palestine	قطاع غزة Gaza Strip	الضفة الغربية West Bank	
Agriculture, Hunting & Fishing	1,945	813	2,345	الزراعة والصيد والحراجه وصيد الأسماك
Mining, Quarrying & Manufacturing	2,273	906	2,611	التعدين والمحاجر والصناعة التحويلية
Construction	3,292	984	3,757	البناء والتشييد
Commerce, Hotels & Restaurants	1,928	832	2,726	التجارة والمطاعم والفنادق
Transportation, Storage & Communication	1,727	632	2,415	النقل والتخزين والاتصالات
Services & Other Branches	1,714	584	2,742	الخدمات والفروع الأخرى
Total	2,085	760	2,801	المجموع

جدول 43: معدل الدخل الشهري بالشئيل للعاملين لحسابهم الخاص من فلسطين حسب النشاط الاقتصادي والجنس، 2017

Table 43: Average Monthly Income in NIS for Self Employed from Palestine by Economic Activity and Sex, 2017

Economic Activity	Sex الجنس			النشاط الاقتصادي
	كلا الجنسين Both Sexes	إناث Females	ذكور Males	
Agriculture, Hunting & Fishing	1,945	920	2,035	الزراعة والصيد والحراجه وصيد الأسماك
Mining, Quarrying & Manufacturing	2,273	522	2,680	التعدين والمحاجر والصناعة التحويلية
Construction	3,292	-	3,278	البناء والتشييد
Commerce, Hotels & Restaurants	1,928	1,024	1,996	التجارة والمطاعم والفنادق
Transportation, Storage & Communication	1,727	-	1,731	النقل والتخزين والاتصالات
Services & Other Branches	1,714	896	2,061	الخدمات والفروع الأخرى
Total	2,085	873	2,228	المجموع

جدول 44: نسبة المشاركة في القوى العاملة ومعدل البطالة للأفراد الخريجين المشاركين في القوى العاملة الذين يحملون مؤهل علمي دبلوم متوسط فأعلى في فلسطين حسب التخصص والمنطقة والجنس، 2017

Table 44: Labour Force Participation Rate and Unemployment Rate for Graduates who Hold Associate Diploma Certificate and Above in Palestine by Specialization, Region and Sex, 2017

Specialization	معدل البطالة حسب الجنس Unemployment Rate by Sex			معدل البطالة حسب المنطقة Unemployment Rate by Region			نسبة المشاركة في القوى العاملة حسب الجنس Labour Force Participation Rate by Sex			التخصص
	كلا الجنسين	إناث	ذكور	فلسطين	قطاع غزة	الضفة الغربية	كلا الجنسين	إناث	ذكور	
	Both Sexes	Females	Males	Palestine	Gaza Strip	West Bank	Both Sexes	Females	Males	
Education Science and Teacher Rehabilitation	47.7	58.6	20.1	47.7	59.4	36.4	74.5	70.9	85.8	علوم تربوية وإعداد معلمين
Humanities	36.6	53.8	14.1	36.6	52.9	19.7	69.5	64.7	76.8	علوم إنسانية
Social and Behavioral Science	36.7	56.3	19.1	36.7	42.4	32.0	76.5	65.8	89.7	العلوم الاجتماعية والسلوكية
Mass media and Information	45.8	71.7	31.3	45.8	53.9	24.3	87.4	74.7	96.6	الصحافة والإعلام
Business and Administration	34.9	59.3	22.2	34.9	53.0	22.7	80.1	62.3	94.1	الأعمال التجارية والإدارية
Law	15.5	28.0	12.5	15.5	25.7	7.9	67.6	44.4	77.4	القانون
Natural Sciences	38.7	54.0	14.4	38.7	42.6	35.4	77.1	74.4	81.8	العلوم الطبيعية
Mathematics and Statistics	32.4	39.2	24.5	32.4	41.7	15.3	83.9	77.7	92.8	الرياضيات والإحصاء
Computer	36.2	63.6	20.3	36.2	47.0	31.3	81.5	62.8	98.5	الحاسوب
Engineering and Engineering Occupations	28.2	49.2	22.2	28.2	42.1	20.4	84.1	78.1	85.9	الهندسة والمهن الهندسية
Architectural and Construction	27.2	45.8	21.0	27.2	40.8	20.1	85.0	86.8	84.5	العلوم المعمارية والبناء
Health	25.1	37.6	16.5	25.1	31.3	19.5	81.9	72.0	90.5	الصحة
Personal Services	26.3	40.8	20.2	26.3	35.8	22.2	76.6	51.7	95.7	الخدمات الشخصية
Other Specialization	36.4	59.9	15.8	36.4	51.6	20.7	72.2	59.8	88.3	باقي التخصصات
Total	35.6	54.7	19.7	35.6	48.2	25.2	77.4	67.1	88.7	المجموع

جدول 45: معدل الأجر اليومي بالشيقل للمستخدمين بأجر للأفراد الخريجين الذين يحملون مؤهل علمي دبلوم متوسط فأعلى من فلسطين حسب التخصص والمنطقة والجنس، 2017

Table 45: Average Daily Wage in NIS for Wage Employees for Graduates Who Hold Associate Diploma Certificate and Above From Palestine by Specialization, Region and Sex, 2017

Specialization	معدل الأجر اليومي بالشيقل حسب الجنس Average Daily Wage in NIS by Sex			معدل الأجر اليومي بالشيقل حسب المنطقة Average Daily Wage in NIS by Region			التخصص
	كلا الجنسين	إناث	ذكور	فلسطين	قطاع غزة	الضفة الغربية	
	Both Sexes	Females	Males	Palestine	Gaza Strip	West Bank	
Education Science and Teacher Rehabilitation	107.4	90.7	129.9	107.4	89.4	117.4	علوم تربوية وإعداد معلمين
Humanities	115.8	90.9	133.4	115.8	86.3	131.0	علوم إنسانية
Social and Behavioral Science	118.0	94.1	131.8	118.0	95.4	129.4	العلوم الاجتماعية والسلوكية
Mass media and Information	107.4	-	114.3	107.4	55.1	181.9	الصحافة والإعلام
Business and Administration	112.6	86.1	121.0	112.6	78.1	125.5	الأعمال التجارية والإدارية
Law	133.3	-	144.0	133.3	86.9	156.3	القانون
Natural Sciences	126.9	106.2	143.7	126.9	97.5	145.9	العلوم الطبيعية
Mathematics and Statistics	116.2	103.5	128.1	116.2	111.7	121.7	الرياضيات والإحصاء
Computer	113.3	91.7	119.7	113.3	81.9	124.2	الحاسوب
Engineering and Engineering Occupations	140.6	97.3	152.5	140.6	75.4	165.0	الهندسة والمهن الهندسية
Architectural and Construction	142.6	147.2	141.1	142.6	92.8	163.8	العلوم المعمارية والبناء
Health	122.8	103.5	135.2	122.8	96.7	145.5	الصحة
Personal Services	113.1	-	117.0	113.1	-	124.0	الخدمات الشخصية
Other Specialization	102.5	74.7	114.8	102.5	76.4	116.7	باقي التخصصات
Total	117.3	94.6	129.3	117.3	86.9	133.1	المجموع

جدول 46: معدل البطالة بين المشاركين في القوى العاملة ومعدل الأجر اليومي بالشيقل للشباب الخريجين (19-29) سنة الذين يحملون مؤهل علمي دبلوم متوسط فأعلى في فلسطين حسب التخصص والمنطقة، 2017

Table 46: Unemployment Rate and Average Daily Wage in NIS for Youth Graduates Aged (19-29) Years who Hold Associate Diploma Certificate and Above in Palestine by Specialization and Region, 2017

Specialization	معدل الأجر اليومي بالشيقل Average Daily Wage in NIS	معدل البطالة حسب المنطقة Unemployment Rate by Region			التخصص
		فلسطين Palestine	قطاع غزة Gaza Strip	الضفة الغربية West Bank	
Education Science and Teacher Rehabilitation	69.1	69.8	77.1	57.5	علوم تربوية وإعداد معلمين
Humanities	78.4	67.8	79.7	46.7	علوم إنسانية
Social and Behavioral Science	76.1	64.6	73.6	58.5	العلوم الاجتماعية والسلوكية
Mass media and Information	58.1	56.6	64.7	37.7	الصحافة والإعلام
Business and Administration	-	52.0	76.4	34.7	الأعمال التجارية والإدارية
Law	-	26.2	60.2	11.4	القانون
Natural Sciences	64.9	70.0	75.6	65.0	العلوم الطبيعية
Mathematics and Statistics	66.7	62.0	72.7	39.3	الرياضيات والإحصاء
Computer	88.2	56.0	66.2	51.3	الحاسوب
Engineering and Engineering Occupations	88.6	45.9	64.6	36.2	الهندسة والمهن الهندسية
Architectural and Construction	89.0	50.3	67.3	40.7	العلوم المعمارية والبناء
Health	90.3	45.1	56.7	36.1	الصحة
Personal Services	103.8	43.7	61.9	37.4	الخدمات الشخصية
Other Specialization	70.0	53.9	72.2	35.0	باقي التخصصات
Total	82.8	56.3	72.6	41.7	المجموع

جدول 47: المستخدمين بأجر 15 سنة فأكثر في القطاع الخاص في فلسطين حسب بعض المؤشرات الخاصة بامتيازات العمل والمنطقة، 2017

Table 47: Wage Employees Aged 15 Years and Above in the Private Sector in Palestine by Selected Indicators of Work Advantages and Region, 2017

Indicator	Region المنطقة			المؤشر
	فلسطين Palestine	قطاع غزة Gaza Strip	الضفة الغربية West Bank	
Distribution of Wage Employees by Nature of Work:				توزيع المستخدمين بأجر حسب طبيعة الدوام:
Full time	95.6	88.2	99.4	وقت كامل منتظم
Part time	0.7	1.3	0.4	عمل جزئي
Seasonal / Casual / Partial	3.7	10.5	0.2	عمل مؤقت/ عرضي/ موسمي
Total	100	100	100	المجموع
Distribution of Wage Employees by Contract Availability:				توزيع المستخدمين بأجر حسب توفر عقود عمل:
With Contract	25.4	23.9	26.2	يوجد عقد عمل
Verbal Agreement	23.1	0.8	34.7	يعمل بموجب اتفاقية شفوية
Without Contract	51.5	75.3	39.1	لا يوجد عقد
Total	100	100	100	المجموع
Wage Employees by Presented Benefits:				المستخدمون بأجر حسب بعض الإمتيازات التي يقدمها صاحب العمل:
Percentage Contributions to the Pension Fund / end of service benefits	21.8	15.8	24.9	نسبة الذين يحصلون على مساهمة في تمويل التقاعد/ مكافأة نهاية الخدمة
Percent of Annual Paid Vacations	21.8	16.4	24.5	نسبة الذين يحصلون على إجازات سنوية مدفوعة
Sick Paid Vacations	21.0	16.8	23.1	نسبة الذين يحصلون على إجازات مرضية مدفوعة
Maternity Paid Vacations from Employed Women	35.0	39.0	33.4	نسبة اللواتي يحصلن على إجازات أمومة مدفوعة الأجر من النساء العاملات
Wage Employees by Health Insurance Availability:				المستخدمون بأجر حسب توفر تأمين صحي:
Full Medical Insurance Coverage/ Partialy	10.2	2.8	14.0	نسبة الذين يحصلون على تأمين صحي خاص مجاني/ جزئي
Insurance Against Labour Injuries	11.8	7.5	14.0	نسبة الذين يحصلون على تأمين ضد إصابات العمل

جدول 48: التوزيع النسبي للعاملين 15 سنة فأكثر من فلسطين حسب الجنس والانتساب للنقابات العمالية والمنطقة، 2017

Table 48: Percentage Distribution of Employed Individuals Aged 15 Years and Above from Palestine by Sex, Affiliation to Workers/ Vocational Union and Region, 2017

Sex and Affiliation to Workers/ Vocational Union	Region المنطقة			الجنس والانتساب للنقابات العمالية/ مهنية
	فلسطين Palestine	قطاع غزة Gaza Strip	الضفة الغربية West Bank	
Males				ذكور
Affiliated to Workers/ Vocational Union	16.0	28.3	10.7	منتسب للنقابات العمالية/ المهنية
Not Affiliated to Workers/ Vocational Union	84.0	71.7	89.3	غير منتسب للنقابات العمالية/ المهنية
Total	100	100	100	المجموع
Females				إناث
Affiliated to Workers/ Vocational Union	25.7	37.8	21.4	منتسب للنقابات العمالية/ المهنية
Not Affiliated to Workers/ Vocational Union	74.3	62.2	78.6	غير منتسب للنقابات العمالية/ المهنية
Total	100	100	100	المجموع
Both Sexes				كلا الجنسين
Affiliated to Workers/ Vocational Union	17.4	29.6	12.4	منتسب للنقابات العمالية/ المهنية
Not Affiliated to Workers/ Vocational Union	82.6	70.4	87.6	غير منتسب للنقابات العمالية/ المهنية
Total	100	100	100	المجموع

جدول 49: حصة النساء من الوظائف المدفوعة الأجر في القطاع غير الزراعي من فلسطين حسب المنطقة، 2017

Table 49: Share of Women in Paid Jobs in the Non-Agricultural Sector from Palestine by Region, 2017

Region	النسبة Percentage	المنطقة
West Bank	17.2	الضفة الغربية
Gaza Strip	14.4	قطاع غزة
Palestine	16.3	فلسطين

جدول 50: التوزيع النسبي للمستخدمين بأجر 15 سنة فأكثر من فلسطين الذين تعرضوا لإصابة عمل حسب المهنة، 2017

Table 50: Percentage Distribution of Wage Employees Aged 15 Years and Above from Palestine Who Exposed to Labour Injury by Occupation, 2017

Occupation	النسبة Percentage	المهنة
Legislators, Senior Officials & Managers	1.2	المشرعون وموظفو الإدارة العليا
Professionals, Technicians, Associates and Clerks	8.5	الفنيون والمتخصصون والمساعدون والكتبة
Service and Sales Workers	7.0	عمال الخدمات والباعة في الأسواق
Skilled Agricultural & Fishery Workers	0.6	العمال المهرة في الزراعة والصيد
Craft and Related Trade Workers	39.4	العاملون في الحرف وما إليها من المهن
Plant & Machine Operators & Assemblers	11.6	مشغلو الآلات ومجمعوها
Elementary Occupations	31.7	المهن الأولية
Total	100	المجموع

جدول 51: التوزيع النسبي للعاملين 15 سنة فأكثر الغائبين عن أعمالهم من فلسطين حسب الجنس وسبب الغياب والمنطقة، 2017

Table 51: Percentage Distribution of Employed Individuals Aged 15 Years and Above who are Absent from Work from Palestine by Sex, Reason of Absence and Region, 2017

Sex and Reason of Absence	Region المنطقة			الجنس وسبب الغياب
	فلسطين Palestine	قطاع غزة Gaza Strip	الضفة الغربية West Bank	
Males				ذكور
Vacation	15.0	6.1	54.6	إجازة/ عطلة
Ill/ Injury	3.4	1.4	12.3	مرض أو إصابة
Maternity Leave	-	-	-	إجازة أمومة
Strike/ Closure	5.5	5.1	7.3	اضراب/ إغلاق
Temporary Stoppage	75.1	86.9	22.4	ركود/ توقف مؤقت
Other	1.0	0.5	3.4	أخرى
Total	100	100	100	المجموع
Females				إناث
Vacation	69.0	50.0	87.3	إجازة/ عطلة
Ill/ Injury	1.4	1.7	1.1	مرض أو إصابة
Maternity Leave	4.2	3.0	5.4	إجازة أمومة
Strike/ Closure	8.9	18.1	-	اضراب/ إغلاق
Temporary Stoppage	16.5	27.2	6.2	ركود/ توقف مؤقت
Other	-	-	-	أخرى
Total	100	100	100	المجموع
Both Sexes				كلا الجنسين
Vacation	24.7	11.2	66.9	إجازة/ عطلة
Ill/ Injury	3.1	1.5	8.1	مرض أو إصابة
Maternity Leave	0.8	0.4	2.3	إجازة أمومة
Strike/ Closure	6.1	6.6	4.5	اضراب/ إغلاق
Temporary Stoppage	64.6	80.0	16.3	ركود/ توقف مؤقت
Other	0.7	0.3	1.9	أخرى
Total	100	100	100	المجموع

جدول 52: التوزيع النسبي للأفراد 15 سنة فأكثر العاطلين عن العمل في فلسطين حسب المنطقة وحالة التوظيف والجنس، 2017

Table 52: Percentage Distribution of Unemployed Individuals Aged 15 Years and Above in Palestine by Region, Unemployed Status and Sex, 2017

Region and Unemployed Status	Sex الجنس			المنطقة وحالة التوظيف
	كلا الجنسين Both Sexes	إناث Females	ذكور Males	
West Bank				الضفة الغربية
Unemployed Ever Worked	56.9	23.8	72.6	متعطل سبق له العمل
Unemployed Never Worked	43.1	76.2	27.4	متعطل لم يسبق له العمل
Total	100	100	100	المجموع
Gaza Strip				قطاع غزة
Unemployed Ever Worked	28.6	15.5	36.4	متعطل سبق له العمل
Unemployed Never Worked	71.4	84.5	63.6	متعطل لم يسبق له العمل
Total	100	100	100	المجموع
Palestine				فلسطين
Unemployed Ever Worked	40.2	18.6	51.9	متعطل سبق له العمل
Unemployed Never Worked	59.8	81.4	48.1	متعطل لم يسبق له العمل
Total	100	100	100	المجموع

جدول 53: التوزيع النسبي للأفراد 15 سنة فأكثر العاطلين عن العمل في فلسطين حسب المنطقة وعدد السنوات الدراسية والجنس، 2017

Table 53: Percentage Distribution of Unemployed Individuals Aged 15 Years and Above in Palestine by Region, Years of Schooling and Sex, 2017

Region and Years of Schooling	Sex الجنس			المنطقة وعدد السنوات الدراسية
	كلا الجنسين Both Sexes	إناث Females	ذكور Males	
West Bank				الضفة الغربية
0	0.3	-	0.4	0
1-6	8.5	0.3	12.4	6-1
7-9	17.7	0.6	25.8	9-7
10-12	31.5	5.6	43.7	12-10
13+	42.0	93.5	17.7	+13
Total	100	100	100	المجموع
Gaza Strip				قطاع غزة
0	0.4	0.2	0.4	0
1-6	7.7	1.7	11.3	6-1
7-9	13.6	5.0	18.7	9-7
10-12	31.1	15.9	40.1	12-10
13+	47.2	77.2	29.5	+13
Total	100	100	100	المجموع
Palestine				فلسطين
0	0.3	0.1	0.4	0
1-6	8.1	1.2	11.8	6-1
7-9	15.3	3.4	21.8	9-7
10-12	31.3	12.0	41.7	12-10
13+	45.0	83.3	24.3	+13
Total	100	100	100	المجموع

جدول 54: التوزيع النسبي للأفراد 15 سنة فأكثر العاطلين عن العمل في فلسطين حسب المنطقة والعمر والجنس، 2017

Table 54: Percentage Distribution of Unemployed Individuals Aged 15 Years and Above in Palestine by Region, Age and Sex, 2017

Region and Age	Sex الجنس			المنطقة والعمر
	كلا الجنسين Both Sexes	إناث Females	ذكور Males	
West Bank				الضفة الغربية
15-24	39.7	34.9	42.0	24-15
25-34	37.6	54.3	29.7	34-25
35-44	12.3	9.1	13.8	44-35
45-54	6.7	1.3	9.3	54-45
55-64	3.4	0.2	4.9	64-55
65+	0.3	-	0.3	+65
Total	100	100	100	المجموع
Gaza Strip				قطاع غزة
15-24	37.6	30.7	41.7	24-15
25-34	41.5	49.8	36.6	34-25
35-44	12.1	15.1	10.3	44-35
45-54	6.5	3.7	8.2	54-45
55-64	2.2	0.7	3.1	64-55
65+	0.1	-	0.1	+65
Total	100	100	100	المجموع
Palestine				فلسطين
15-24	38.5	32.3	41.8	24-15
25-34	39.9	51.5	33.7	34-25
35-44	12.2	12.9	11.8	44-35
45-54	6.6	2.8	8.6	54-45
55-64	2.7	0.5	3.9	64-55
65+	0.1	-	0.2	+65
Total	100	100	100	المجموع

جدول 55: التوزيع النسبي للأفراد 15 سنة فأكثر العاطلين عن العمل في فلسطين حسب المنطقة وخطوات البحث عن عمل والجنس، 2017

Table 55: Percentage Distribution of Unemployed Individuals Aged 15 Years and Above in Palestine by Region, Action were Taken for Seeking Job and Sex, 2017

Region and Action Taken for Seeking Job	Sex الجنس			المنطقة وخطوات البحث عن عمل
	كلا الجنسين Both Sexes	إناث Females	ذكور Males	
West Bank				الضفة الغربية
Registered at Labour Exchange Office	0.2	0.5	0.1	سجل في مكتب العمل
Declared \ Placed Answered Job Advertising	2.3	5.9	0.6	أعلن / تابع عبر وسائل الاعلام
Use Internet	19.9	52.1	5.1	استخدم الانترنت
Check with Employers	52.2	13.3	70.1	راجع أصحاب عمل
Interview/ Took a Test	8.5	24.0	1.4	قابل/ أجرى امتحان
Asked Friends/ Relatives	13.9	3.3	18.8	سأل أصدقاء/ أقارب
Others	3.0	0.9	3.9	اخرى
Total	100	100	100	المجموع
Gaza Strip				قطاع غزة
Registered at Labour Exchange Office	10.6	20.4	5.8	سجل في مكتب العمل
Declared \ Placed Answered Job Advertisin	1.8	4.0	0.7	أعلن / تابع عبر وسائل الاعلام
Use Internet	19.7	42.4	8.3	استخدم الانترنت
Check with Employers	47.0	22.4	59.3	راجع أصحاب عمل
Interview/ Took a Test	1.7	4.2	0.4	قابل/ أجرى امتحان
Asked Friends/ Relatives	18.8	6.5	24.9	سأل أصدقاء/ أقارب
Others	0.4	0.1	0.6	اخرى
Total	100	100	100	المجموع
Palestine				فلسطين
Registered at Labour Exchange Office	5.9	11.5	3.1	سجل في مكتب العمل
Declared \ Placed Answered Job Advertising	2.0	4.9	0.6	أعلن / تابع عبر وسائل الاعلام
Use Internet	19.8	46.7	6.8	استخدم الانترنت
Check with Employers	49.4	18.4	64.3	راجع أصحاب عمل
Interview/ Took a Test	4.8	13.0	0.9	قابل/ أجرى امتحان
Asked Friends/ Relatives	16.5	5.1	22.1	سأل أصدقاء/ أقارب
Others	1.6	0.4	2.2	اخرى
Total	100	100	100	المجموع

جدول 56: معدل البطالة طويلة الأمد (12 شهر فأكثر) للأفراد 15 سنة فأكثر العاطلين عن العمل من فلسطين حسب المنطقة

والجنس، 2017

Table 56: Long Term Unemployment Rate (12 Months and Above) of Individuals Aged 15 Years and Above who are Unemployed from Palestine by Region and Sex, 2017

Region	Sex الجنس			المنطقة
	كلا الجنسين Both Sexes	اناث Females	ذكور Males	
West Bank	16.2	30.3	9.5	الضفة الغربية
Gaza Strip	61.7	82.3	49.4	قطاع غزة
Palestine	43.1	62.8	32.4	فلسطين

جدول 57: معدل البطالة طويلة الأمد (12 شهر فأكثر) للشباب 15-29 سنة العاطلين عن العمل من فلسطين حسب المنطقة

والجنس، 2017

Table 57: Long Term Unemployment Rate (12 Months and Above) of Youth Aged 15-29 Years who are Unemployed from Palestine by Region and Sex, 2017

Region	Sex الجنس			المنطقة
	كلا الجنسين Both Sexes	اناث Females	ذكور Males	
West Bank	17.5	30.8	10.2	الضفة الغربية
Gaza Strip	61.2	77.8	51.9	قطاع غزة
Palestine	43.7	59.2	35.2	فلسطين

جدول 58: معدل فترة التعطل بالأشهر للأفراد العاطلين عن العمل 15 سنة فأكثر في فلسطين حسب المنطقة والجنس، 2017

Table 58: The Average of Unemployed Duration in Months Individuals Aged 15 Years and Above in Palestine by Region and Sex, 2017

Region	Sex الجنس			المنطقة
	كلا الجنسين Both Sexes	اناث Females	ذكور Males	
West Bank	5.8	10.4	3.6	الضفة الغربية
Gaza Strip	18.6	25.2	14.6	قطاع غزة
Palestine	13.3	19.7	9.9	فلسطين

جدول 59: التوزيع النسبي للأفراد خارج القوى العاملة 15 سنة فأكثر في فلسطين حسب المنطقة والمحافظات وسبب البقاء خارج القوى العاملة، 2017

Table 59: Percentage Distribution of Individuals Who are Outside Labour Force Aged 15 Years and Above in Palestine by Region, Governorate and Reason of being Outside Labour Force, 2017

Region and Governorate	Reason of being Outside Labour Force سبب البقاء خارج القوى العاملة					المنطقة والمحافظات
	المجموع Total	أخرى Other	الدراسة/ التدريب Study/ Training	أعمال المنزل Housekeeping	كبر السن/ المرض Old/ Ill	
West Bank						الضفة الغربية
Jenin	100	2.1	33.9	45.9	18.1	جنين
Tubas & Northern Valleys	100	7.5	36.7	44.3	11.5	طوباس والأغوار الشمالية
Tulkarm	100	3.3	36.6	43.9	16.2	طولكرم
Nablus	100	5.6	31.3	50.7	12.4	نابلس
Qalqiliya	100	4.9	31.4	50.5	13.2	قلقيلية
Salfit	100	6.9	36.1	43.6	13.4	سلفيت
Ramallah & Al-Bireh	100	10.3	28.2	49.5	12.0	رام الله والبيرة
Jericho & AL Aghwar	100	7.9	27.0	49.3	15.8	أريحا والأغوار
Jerusalem	100	34.9	19.0	27.4	18.7	القدس
Bethlehem	100	4.4	33.4	51.0	11.2	بيت لحم
Hebron	100	2.3	30.7	55.4	11.6	الخليل
Total	100	8.6	30.1	47.4	13.9	المجموع
Gaza Strip						قطاع غزة
North Gaza	100	3.5	34.7	42.9	18.9	شمال غزة
Gaza	100	5.1	32.5	47.8	14.6	غزة
Dier Al-Balah	100	5.5	34.5	41.6	18.4	دير البلح
Khanyunis	100	5.7	33.6	41.4	19.3	خانيونس
Rafah	100	4.6	32.8	47.5	15.1	رفح
Total	100	4.8	33.5	44.8	16.9	المجموع
Palestine	100	7.2	31.4	46.4	15.0	فلسطين

جدول 60: التوزيع النسبي للأفراد خارج القوى العاملة 15 سنة فأكثر في فلسطين حسب الجنس وسبب البقاء خارج القوى العاملة وعدد السنوات الدراسية، 2017

Table 60: Percentage Distribution of Individuals Who are Outside Labour Force Aged 15 Years and Above in Palestine by Sex, Reason of being Outside Labour Force and Years of Schooling, 2017

Sex and Reason of being outside Labour Force	Years of Schooling عدد السنوات الدراسية						الجنس وسبب البقاء خارج القوى العاملة
	المجموع Total	+13	12-10	9-7	6-1	0	
Males							ذكور
Old/ Ill	37.0	23.9	24.5	41.1	83.0	62.7	كبر السن /المرض
Housekeeping	-	-	-	-	-	-	أعمال المنزل
Study/ Training	49.7	61.6	65.1	47.8	1.8	-	الدراسة/ التدريب
Other	13.3	14.5	10.4	11.1	15.2	37.3	أخرى
Total	100	100	100	100	100	100	المجموع
Females							إناث
Old/ Ill	7.1	2.7	2.7	4.5	14.7	51.2	كبر السن /المرض
Housekeeping	63.1	50.2	67.1	68.8	74.4	37.1	أعمال المنزل
Study/ Training	24.7	43.4	26.4	22.0	0.5	0.2	الدراسة/ التدريب
Other	5.1	3.7	3.8	4.7	10.4	11.5	أخرى
Total	100	100	100	100	100	100	المجموع
Both Sexes							كلا الجنسين
Old/ Ill	15.0	9.2	7.8	15.0	35.2	53.6	كبر السن /المرض
Housekeeping	46.4	34.8	51.6	49.0	52.1	29.3	أعمال المنزل
Study/ Training	31.4	48.9	35.4	29.4	0.9	0.1	الدراسة/ التدريب
Other	7.2	7.1	5.2	6.6	11.8	17.0	أخرى
Total	100	100	100	100	100	100	المجموع

جدول 61: التوزيع النسبي للأفراد خارج القوى العاملة 15 سنة فأكثر في الضفة الغربية حسب الجنس وسبب البقاء خارج القوى العاملة وعدد السنوات الدراسية، 2017

Table 61: Percentage Distribution of Individuals Who are Outside Labour Force Aged 15 Years and Above in the West Bank by Sex, Reason of being Outside Labour Force and Years of Schooling, 2017

Sex and Reason of being outside Labour Force	Years of Schooling عدد السنوات الدراسية						الجنس وسبب البقاء خارج القوى العاملة
	المجموع Total	+13	12-10	9-7	6-1	0	
Males							ذكور
Old/ Ill	36.5	20.8	22.5	40.4	82.7	60.5	كبر السن / المرض
Housekeeping	-	-	-	-	-	-	أعمال المنزل
Study/ Training	48.3	63.8	65.4	45.7	0.8	-	الدراسة/ التدريب
Other	15.2	15.4	12.1	13.9	16.5	39.5	أخرى
Total	100	100	100	100	100	100	المجموع
Females							إناث
Old/ Ill	6.2	1.9	1.8	3.3	12.0	48.0	كبر السن / المرض
Housekeeping	63.3	51.1	66.2	69.3	74.5	41.2	أعمال المنزل
Study/ Training	23.9	43.2	26.7	20.8	0.6	-	الدراسة/ التدريب
Other	6.6	3.8	5.3	6.6	12.9	10.8	أخرى
Total	100	100	100	100	100	100	المجموع
Both Sexes							كلا الجنسين
Old/ Ill	13.9	7.1	6.4	13.7	31.5	50.5	كبر السن / المرض
Housekeeping	47.4	37.0	51.4	49.8	53.8	33.1	أعمال المنزل
Study/ Training	30.1	48.9	35.4	27.8	0.6	-	الدراسة/ التدريب
Other	8.6	7.0	6.8	8.7	14.1	16.4	أخرى
Total	100	100	100	100	100	100	المجموع

جدول 62: التوزيع النسبي للأفراد خارج القوى العاملة 15 سنة فأكثر في قطاع غزة حسب الجنس وسبب البقاء خارج القوى العاملة وعدد السنوات الدراسية، 2017

Table 62: Percentage Distribution of Individuals Who are Outside Labour Force Aged 15 Years and Above in Gaza Strip by Sex, Reason of being Outside Labour Force and Years of Schooling, 2017

Sex and Reason of being outside Labour Force	Years of Schooling عدد السنوات الدراسية						الجنس وسبب البقاء خارج القوى العاملة
	المجموع Total	+13	12-10	9-7	6-1	0	
Males							ذكور
Old/ Ill	37.6	27.6	27.3	42.2	83.7	66.5	كبر السن / المرض
Housekeeping	-	-	-	-	-	-	أعمال المنزل
Study/ Training	51.7	58.9	64.6	51.1	3.8	-	الدراسة/ التدريب
Other	10.7	13.5	8.1	6.7	12.5	33.5	أخرى
Total	100	100	100	100	100	100	المجموع
Females							إناث
Old/ Ill	8.6	4.1	4.0	6.6	22.9	58.0	كبر السن / المرض
Housekeeping	62.8	48.6	68.5	68.0	74.4	28.1	أعمال المنزل
Study/ Training	26.1	43.7	26.0	24.0	0.4	0.5	الدراسة/ التدريب
Other	2.5	3.6	1.5	1.4	2.3	13.4	أخرى
Total	100	100	100	100	100	100	المجموع
Both Sexes							كلا الجنسين
Old/ Ill	16.9	12.4	9.7	17.2	45.0	60.0	كبر السن / المرض
Housekeeping	44.8	31.5	51.8	47.6	47.4	21.6	أعمال المنزل
Study/ Training	33.5	49.1	35.4	32.1	1.7	0.4	الدراسة/ التدريب
Other	4.8	7.0	3.1	3.1	5.9	18.0	أخرى
Total	100	100	100	100	100	100	المجموع

جدول 63: التوزيع النسبي للأفراد خارج القوى العاملة 15 سنة فأكثر في فلسطين حسب الجنس وسبب البقاء خارج القوى العاملة والعمر، 2017

Table 63: Percentage Distribution of Individuals Who are Outside Labour Force Aged 15 Years and Above in Palestine by Sex, Reason of being Outside Labour Force and Age, 2017

Sex and Reason of being outside Labour Force	العمر Age							الجنس وسبب البقاء خارج القوى العاملة
	المجموع Total	+65	64-55	54-45	44-35	34-25	24-15	
Males								ذكور
Old/ III	37.0	93.9	90.8	78.9	66.7	30.8	6.6	كبير السن /المرض
Housekeeping	-	-	-	-	-	-	-	أعمال المنزل
Study/ Training	49.7	-	-	-	0.8	19.9	84.4	الدراسة/ التدريب
Other	13.3	6.1	9.2	21.1	32.5	49.3	9.0	أخرى
Total	100	100	100	100	100	100	100	المجموع
Females								إناث
Old/ III	7.1	56.5	20	4.0	1.8	1.0	1.4	كبير السن /المرض
Housekeeping	63.1	29.8	72.1	92.4	93.1	88.6	30.2	أعمال المنزل
Study/ Training	24.7	-	0.1	0.4	1.1	3.8	65.6	الدراسة/ التدريب
Other	5.1	13.7	7.8	3.2	4.0	6.6	2.8	أخرى
Total	100	100	100	100	100	100	100	المجموع
Both Sexes								كلا الجنسين
Old/ III	15.0	72.3	43.3	14.9	7.7	4.4	3.3	كبير السن /المرض
Housekeeping	46.4	17.2	48.4	78.9	84.6	78.5	19.2	أعمال المنزل
Study/ Training	31.4	-	0.1	0.4	1.0	5.6	72.4	الدراسة/ التدريب
Other	7.2	10.5	8.2	5.8	6.7	11.5	5.1	أخرى
Total	100	100	100	100	100	100	100	المجموع

جدول 64: التوزيع النسبي للأفراد خارج القوى العاملة 15 سنة فأكثر في الضفة الغربية حسب الجنس وسبب البقاء خارج القوى العاملة والعمر، 2017

Table 64: Percentage Distribution of Individuals Who are Outside Labour Force Aged 15 Years and Above in the West Bank by Sex, Reason of being Outside Labour Force and Age, 2017

Sex and Reason of being outside Labour Force	العمر Age							الجنس وسبب البقاء خارج القوى العاملة
	المجموع Total	+65	64-55	54-45	44-35	34-25	24-15	
Males								ذكور
Old/ Ill	36.5	92.2	88.7	72.4	61.4	22.3	7.2	كبر السن / المرض
Housekeeping	-	-	-	-	-	-	-	أعمال المنزل
Study/ Training	48.3	-	-	-	1.3	22.3	83.2	الدراسة/ التدريب
Other	15.2	7.8	11.3	27.6	37.3	55.4	9.6	أخرى
Total	100	100	100	100	100	100	100	المجموع
Females								إناث
Old/ Ill	6.2	50.9	14.9	2.7	1.1	0.7	1.6	كبر السن / المرض
Housekeeping	63.3	30.4	73.7	92.9	92.9	86.6	29.4	أعمال المنزل
Study/ Training	23.9	-	0.2	0.5	0.8	4.0	65.8	الدراسة/ التدريب
Other	6.6	18.7	11.2	3.9	5.2	8.7	3.2	أخرى
Total	100	100	100	100	100	100	100	المجموع
Both Sexes								كلا الجنسين
Old/ Ill	13.9	68.1	37.5	11.4	6.2	3.1	3.6	كبر السن / المرض
Housekeeping	47.4	17.7	51.1	81.3	85.1	77.1	19.1	أعمال المنزل
Study/ Training	30.1	-	0.1	0.4	0.9	6.0	71.9	الدراسة/ التدريب
Other	8.6	14.2	11.3	6.9	7.8	13.8	5.4	أخرى
Total	100	100	100	100	100	100	100	المجموع

جدول 65: التوزيع النسبي للأفراد خارج القوى العاملة 15 سنة فأكثر في قطاع غزة حسب الجنس وسبب البقاء خارج القوى العاملة والعمر، 2017

Table 65: Percentage Distribution of Individuals Who are Outside Labour Force Aged 15 Years and Above in Gaza Strip by Sex, Reason of being Outside Labour Force and Age, 2017

Sex and Reason of being outside Labour Force	العمر Age							الجنس وسبب البقاء خارج القوى العاملة
	المجموع Total	+65	64-55	54-45	44-35	34-25	24-15	
Males								ذكور
Old/ Ill	37.6	96.9	93.5	87.0	74.3	44.2	5.9	كبر السن /المرض
Housekeeping	-	-	-	-	-	-	-	أعمال المنزل
Study/ Training	51.7	-	-	-	-	16.2	86.0	الدراسة/ التدريب
Other	10.7	3.1	6.5	13.0	25.7	39.6	8.1	أخرى
Total	100	100	100	100	100	100	100	المجموع
Females								إناث
Old/ Ill	8.6	67.4	29.1	6.5	3.1	1.5	1.0	كبر السن /المرض
Housekeeping	62.8	28.6	69.4	91.4	93.5	92.0	31.3	أعمال المنزل
Study/ Training	26.1	-	-	0.2	1.5	3.3	65.2	الدراسة/ التدريب
Other	2.5	4.0	1.5	1.9	1.9	3.2	2.5	أخرى
Total	100	100	100	100	100	100	100	المجموع
Both Sexes								كلا الجنسين
Old/ Ill	16.9	80.2	52.6	21.4	10.5	6.6	2.9	كبر السن /المرض
Housekeeping	44.8	16.2	44.0	74.6	83.8	81.0	19.4	أعمال المنزل
Study/ Training	33.5	-	-	0.2	1.3	4.9	73.1	الدراسة/ التدريب
Other	4.8	3.6	3.4	3.8	4.4	7.5	4.6	أخرى
Total	100	100	100	100	100	100	100	المجموع

جدول 66: التوزيع النسبي للأفراد 15 سنة فأكثر في فلسطين حسب الالتحاق بالتعليم والعلاقة بقوة العمل والمنطقة، 2017

Table 66: Percentage Distribution of Individuals Aged 15 Years and Above in Palestine by Educational Attendance, Labour Force Status and Region, 2017

Educational Attendance and Labour Force Status	Region المنطقة			الالتحاق بالتعليم والعلاقة بقوة العمل
	فلسطين Palestine	قطاع غزة Gaza Strip	الضفة الغربية West Bank	
Currently Attending				ملتحق حالياً بالتعليم
In Labour Force	7.3	6.2	8.0	داخل القوى العاملة
Outside Labour Force	92.7	93.8	92.0	خارج القوى العاملة
Total	100	100	100	المجموع
Attended and Left				التحق بالتعليم وترك
In Labour Force	51.0	49.9	51.6	داخل القوى العاملة
Outside Labour Force	49.0	50.1	48.4	خارج القوى العاملة
Total	100	100	100	المجموع
Attended and Graduated				التحق بالتعليم وتخرج
In Labour Force	61.5	62.4	60.9	داخل القوى العاملة
Outside Labour Force	38.5	37.6	39.1	خارج القوى العاملة
Total	100	100	100	المجموع
Never Attended				لم يلتحق أبداً بالتعليم
In Labour Force	6.5	6.1	6.8	داخل القوى العاملة
Outside Labour Force	93.5	93.9	93.2	خارج القوى العاملة
Total	100	100	100	المجموع

جدول 67: التوزيع النسبي للأفراد 15 سنة فأكثر في فلسطين حسب الالتحاق بالتعليم ومركبات القوى العاملة والمنطقة، 2017

Table 67: Percentage Distribution of Individuals Aged 15 Years and Above in Palestine by Educational Attendance, Labour Force Components and Region, 2017

Educational Attendance and Labour Force Components	Region المنطقة			الالتحاق بالتعليم والعلاقة بقوة العمل
	فلسطين Palestine	قطاع غزة Gaza Strip	الضفة الغربية West Bank	
Currently Attending				ملتحق حالياً بالتعليم
Employment Rate	77.8	59.8	87.2	نسبة العاملين
Unemployment Rate	22.2	40.2	12.8	نسبة البطالة
Total	100	100	100	المجموع
Attended and Left				التحق بالتعليم وترك
Employment Rate	73.8	55.2	83.1	نسبة العاملين
Unemployment Rate	26.2	44.8	16.9	نسبة البطالة
Total	100	100	100	المجموع
Attended and Graduated				التحق بالتعليم وتخرج
Employment Rate	69.2	55.7	79.0	نسبة العاملين
Unemployment Rate	30.8	44.3	21.0	نسبة البطالة
Total	100	100	100	المجموع
Never Attended				لم يلتحق أبداً بالتعليم
Employment Rate	82.1	62.6	90.3	نسبة العاملين
Unemployment Rate	17.9	37.4	9.7	نسبة البطالة
Total	100	100	100	المجموع

جدول 68: نسبة الأفراد 15 سنة فأكثر المشاركين في أنشطة غير مدفوعة الأجر من فلسطين حسب نوع النشاط والمنطقة، 2017

Table 68: Percentage of Individuals Aged 15 Years and above who Participated in Unpaid Activities from Palestine by Type of Unpaid Activity and Region, 2017

Type of Unpaid Activity	Region المنطقة			نوع النشاط غير مدفوع الأجر
	فلسطين Palestine	قطاع غزة Gaza Strip	الضفة الغربية West Bank	
Unpaid Trainee Work	0.3	0.5	0.1	متدرب غير مدفوع الأجر
Volunteer Work	0.4	0.7	0.3	العمل التطوعي
Production for Own final Use	1.5	2.1	1.1	الانتاج للاستهلاك الذاتي
Own- Use Providers of Service for his/ her Family	99.5	99.2	99.7	عمل خدماتي غير مدفوع الأجر لدى أسرته

جدول 69: التوزيع النسبي للأفراد 15 سنة فأكثر المشاركين في أنشطة غير مدفوعة الأجر من فلسطين حسب نوع النشاط وعدد ساعات

العمل الاعتيادية الاسبوعية التي قضاها في النشاط والمنطقة، 2017

Table 69: Percentage Distribution of Individuals Aged 15 Years and above who Participated in Unpaid Activities from Palestine by Type of Unpaid Activity, Average of Weekly Usual Hours Spent in the Activity and Region, 2017

Type of Unpaid Activity and Average of Hours	Region المنطقة			نوع النشاط غير مدفوع الأجر ومعدل الساعات
	فلسطين Palestine	قطاع غزة Gaza Strip	الضفة الغربية West Bank	
Unpaid Trainee				متدرب غير مدفوع الأجر
1-14	7.7	6.0	11.4	14-1
15-24	9.7	9.5	10.2	24-15
25-34	7.5	6.4	9.9	34-25
35+	75.1	78.1	68.5	+35
Total	100	100	100	المجموع
Volunteer Work				العمل التطوعي
1-14	49.8	41.7	62.7	14-1
15-24	12.7	14.3	10.3	24-15
25-34	11.9	12.0	11.8	34-25
35+	25.6	32.0	15.2	+35
Total	100	100	100	المجموع
Production for Own final Use				الانتاج للاستهلاك الذاتي
1-14	85.9	97.9	71.5	14-1
15-24	6.8	1.1	13.8	24-15
25-34	2.0	0.3	4.0	34-25
35+	5.3	0.7	10.7	+35
Total	100	100	100	المجموع
Own- Use Providers of Service for Family				عمل خدماتي غير مدفوع الأجر لدى الأسرة
1-14	61.0	68.3	56.6	14-1
15-24	18.1	19.7	17.1	24-15
25-34	11.1	7.0	13.6	34-25
35+	9.8	5.0	12.7	+35
Total	100	100	100	المجموع

جدول 70: نسبة الشباب 15-29 سنة ليسوا في العمل والتعليم/ التدريب من فلسطين حسب المنطقة والجنس، 2017

Table 70: Percentage of Youth Aged 15-29 Years who didn't at Employment, Education/Training from Palestine by Region and Sex, 2017

Region	الجنس Sex			المنطقة
	كلا الجنسين Both Sexes	اناث Females	ذكور Males	
West Bank	35.4	49.6	22.0	الضفة الغربية
Gaza Strip	48.3	56.6	40.2	قطاع غزة
Palestine	40.6	52.4	29.3	فلسطين

جدول 71: نسبة الافراد 15 سنة فأكثر الملتحقين بدورات تدريب مهني خلال 12 الشهر الماضي من فلسطين حسب المنطقة والجنس، 2017

Table 71: Percentage of Individuals Aged 15 Years and Above who Attended of Training Courses during last 12 months from Palestine by Region and Sex, 2017

Region	الجنس Sex			المنطقة
	كلا الجنسين Both Sexes	اناث Females	ذكور Males	
West Bank	1.0	0.7	1.4	الضفة الغربية
Gaza Strip	0.9	0.7	1.2	قطاع غزة
Palestine	1.0	0.7	1.3	فلسطين

جدول 72: نسبة الأطفال العاملين 10-17 سنة من فلسطين حسب العمر والمنطقة، 2017

Table 72: Percentage of Working Children Aged 10-17 Years from Palestine by Age and Region, 2017

Age	Region المنطقة			العمر
	فلسطين Palestine	قطاع غزة Gaza Strip	الضفة الغربية West Bank	
10-14	1.2	0.7	1.6	14-10
15-17	7.2	3.4	9.7	17-15
Total	3.4	1.7	4.6	المجموع

جدول 73: التوزيع النسبي للأطفال العاملين 10-17 سنة من فلسطين حسب الجنس والالتحاق بالتعليم النظامي والمنطقة، 2017

Table 73: Percentage Distribution of Working Children Aged 10-17 Years from Palestine by Sex, Educational Attendance and Region, 2017

Sex and Educational Attendance	Region المنطقة			الجنس والالتحاق بالتعليم النظامي
	فلسطين Palestine	قطاع غزة Gaza Strip	الضفة الغربية West Bank	
Males				ذكور
Currently Attending	31.6	39.9	29.6	ملتحق حالياً
Currently Not Attending	68.4	60.1	70.4	غير ملتحق حالياً
Total	100	100	100	المجموع
Females				إناث
Currently Attending	94.0	-	93.1	ملتحق حالياً
Currently Not Attending	6.0	-	6.9	غير ملتحق حالياً
Total	100	-	100	المجموع
Both Sexes				كلا الجنسين
Currently Attending	32.7	40.3	30.8	ملتحق حالياً
Currently Not Attending	67.3	59.7	69.2	غير ملتحق حالياً
Total	100	100	100	المجموع

ملحق 1: أخطاء المعاينة
Appendix 1: Sampling Errors

Variable Categories	التقدير Estimate %	الخطأ المعياري standard error	فترة الثقة 95% Confidence interval		الخطأ النسبي relative error % CV	أثر تصميم العينة design effect DEFF	عدد المشاهدات Number of Observations	المتغير وفئات الإجابة
			الأدنى Lower %	الأعلى upper %				
In the Labour Force by Sex	45.7	0.30	45.10	46.20	0.006	2.45	33,157	داخل القوى العاملة حسب الجنس
Males	71.6	0.40	70.80	72.30	0.005	2.90	26,187	ذكور
Females	19.2	0.40	18.40	19.90	0.020	3.70	6,970	إناث
Employed by Sex	71.6	0.40	70.70	72.40	0.006	3.30	23,677	العاملون حسب الجنس
Males	76.8	0.50	75.80	77.70	0.006	3.20	19,917	ذكور
Females	51.8	1.00	49.80	53.70	0.019	2.60	3,760	إناث
Employed by Industry								العاملون حسب النشاط الاقتصادي
Agriculture, Hunting, Forestry & Fishing	6.7	0.40	6.00	7.50	0.060	6.10	2,045	الزراعة والحراجة والصيد وصيد الأسماك
Mining, Quarrying & Manufacturing	13.1	0.60	12.00	14.20	0.040	7.00	2,980	التعدين والمحاجر والصناعة التحويلية
Construction	17.2	0.70	15.90	18.50	0.040	7.90	3,832	البناء والتشييد
Commerce, Hotels and Restaurants	21.6	0.60	20.40	22.80	0.028	5.10	4,886	التجارة والمطاعم والفنادق
Transportation, Storage & Communication	6.5	0.20	6.10	7.00	0.037	2.30	1,475	النقل والتخزين والاتصالات
Services and other Branches	34.9	0.70	33.60	36.30	0.020	5.00	8,392	الخدمات والفروع الأخرى
Employed by Occupation								العاملون حسب المهنة
Legislators, Senior Officials and Managers	3.8	0.30	3.30	4.40	0.070	4.60	850	المشرعون وموظفو الإدارة العليا
Professionals, Technicians and Clerks	26.3	0.60	25.10	27.50	0.020	4.60	6,152	الفنيون والمتخصصون والكتبة
Service, Shop and Market Workers	18.9	0.50	17.90	19.90	0.027	4.10	4,464	العاملون في الخدمات والباعة في الأسواق
Skilled Agricultural & Fishery Workers	3.4	0.20	2.90	3.90	0.070	4.20	1,026	العمال المهرة في الزراعة وصيد الأسماك
Craft and Related Trade Workers	18.9	0.50	17.90	20.00	0.029	4.60	4,251	العاملون في الحرف وما إليها من المهن
Plant, Machine Operators and Assemblers	9.8	0.30	9.20	10.50	0.035	3.10	2,265	مشغلو الآلات ومجمعوها
Elementary Occupations	18.9	0.50	18.00	19.90	0.026	3.90	4,602	المهن الأولية

ملحق 1 (تابع): أخطاء المعاينة
Appendix 1: Sampling Errors

Variable Categories	التقدير Estimate %	الخطأ المعياري standard	فترة الثقة 95% Confidence interval		الخطأ النسبي relative error % CV	أثر تصميم العينة design effect DEFF	عدد المشاهدات Number of Observations	المتغير وفئات الإجابة
			الأدنى Lower %	الأعلى upper %				
Employed by Employment Status								العاملون حسب الحالة العملية
Employer	6.5	0.30	6.00	7.10	0.041	2.80	1,466	رب عمل
Self Employed	18.6	0.40	17.70	19.40	0.023	2.90	4,506	يعمل لحسابه
Wage Employee	70.4	0.60	69.30	71.50	0.008	3.80	16,439	مستخدم بأجر
Unpaid Family Member	4.5	0.20	4.10	5.00	0.050	2.90	1,199	عضو أسرة بدون أجر
Unemployment by Sex								العاطلون عن العمل حسب الجنس
Males	23.3	0.50	22.30	24.20	0.020	3.20	6,270	ذكور
Females	48.2	1.00	46.30	50.20	0.020	2.60	3,210	إناث
Outside Labour Force by Sex								خارج القوى العاملة حسب الجنس
Males	28.4	0.40	27.70	29.20	0.014	2.90	11,966	ذكور
Females	80.8	0.40	80.10	81.60	0.005	3.70	30,988	إناث



State of Palestine
Palestinian Central Bureau of Statistics

Palestinian Labour Force Survey
Revised Annual Report : 2017

April, 2018

PAGE NUMBERS OF ENGLISH TEXT ARE PRINTED IN SQUARE BRACKETS.
TABLES ARE PRINTED IN THE ARABIC ORDER (FROM RIGHT TO LEFT).

This document is prepared in accordance with the standard procedures stated in the Code of Practice for Palestine Official Statistics 2006

©April, 2018
All rights reserved.

Citation:

Palestinian Central Bureau of Statistics, 2018. *Palestinian Labour Force Survey: Revised Annual Report: 2017.* **Ramallah - Palestine.**

All correspondence should be directed to:
Palestinian Central Bureau of Statistics
P.O.Box 1647, Ramallah, Palestine.

Tel: (972/970) 2 298 2700
Fax: (972/970) 2 298 2710
Toll Free: 1800300300
E-Mail :diwan@pcbs.gov.ps
Web-Site: <http://www.pcbs.gov.ps>

Reference ID: 2367

Acknowledgment

The Palestinian Central Bureau of Statistics (PCBS) extends its deep appreciations to all Palestinian households who contributed to the success of collecting the survey data and to all workers in the survey for being well dedicated in performing their duties.

The survey of Labour Force 2017 has been planned and conducted by a technical team from PCBS and with joint funding by the State of Palestine, European Union (EU) and the Core Funding Group (CFG) for the year 2017. Represented by the Representative Office of Norway to the State of Palestine and the Swiss Development and Cooperation Agency (SDC).

Moreover, PCBS very much appreciates the distinctive efforts of the Core Funding Group (CFG) and the (EU) for their valuable contribution to funding this survey.

Team Work

- **Technical Committee**

Saadi Al-Masri

Head of the Committee

Shorouq Akel

Fayaz Alghdban

Hasan Dwekat

Mamoon Najar

Anas Ahmed

Inas Al Rifai

- **Report Preparation**

Shorouq Akel

Rawan AbuFarha

Saadi Al-Masri

- **Maps Design**

Nour Sabbah

- **Dissemination Standard**

Hanan Janajreh

- **Preliminary Review**

Suha Kana'an

- **Final Review**

Jawad AL-Saleh

Maher Sbeih

Rania Abu-Ghaboush

Inaya Zaidan

Mohamed Qalalweh

- **Overall Supervision**

Ola Awad

President of PCBS

Notes for Users

1. (-) in tables means observations are too small.
2. At the beginning of the year 2015 PCBS was adopted the resolution ICIS19th where the concept of employment was narrowed, also the reference period seeking work was expended to four weeks.
3. The numbers included in report for the Year 2017 are estimates based on the results of the Population, Housing and Establishment Census, 2017.

Table of Contents

Subject	Page
List of Table	
Introduction	
Chapter One: Terms, Indicators and Classifications	[21]
1.1 Terms and Indicators	[21]
1.2 Classifications	[24]
Chapter Two: Main Findings	[25]
2.1 Labour Force Participation (ILO Standards)	[25]
2.2 Labour Force Status (ILO Standards)	[25]
2.3 Employment (ILO Standards)	[25]
2.4 Unemployment (ILO Standards)	[26]
2.5 Individuals Outside Labour Force (ILO Standards)	[26]
Chapter Three: Methodology	[27]
3.1 Survey Objectives	[27]
3.2 Questionnaire	[27]
3.3 Sample and Frame	[28]
3.3.1 Target Population	[28]
3.3.2 Sampling Frame	[28]
3.3.3 Sample Size	[28]
3.3.4 Sampling Design	[28]
3.3.5 Sample Strata	[28]
3.3.6 Domains	[28]
3.3.7 Weights Calculation of Households	[29]
3.4 Field work Operations	[29]
3.4.1 Training and Hiring	[29]
3.4.2 Data Collection	[29]
3.4.3 Field Editing and Supervising	[29]
3.4.4 Office Editing and Coding	[29]
3.5 Data Processing	[30]
3.5.1 Programming Consistency Check	[30]
3.5.2 Data Cleaning	[30]
3.5.3 Tabulation	[30]
Chapter Four: Quality	[31]
4.1 Accuracy	[31]
4.1.1 Sampling Errors	[31]
4.1.2 Non Sampling Errors	[31]
4.1.3 Response Rate	[31]
4.2 Comparability	[33]
Statistical Tables	[49]
Annexes	[115]

List of Tables

Table	Page
Table 1: Basic Changes in the Labour Force Indicators Aged 15 Years and Above in Palestine During, 2017	51
Table 2: Percentage Distribution of Individuals Aged 15 Years and Above from Palestine by Sex, Age and Labour Force Status, 2017	54
Table 3: Percentage Distribution of Individuals Aged 15 Years and Above from the West Bank by Sex, Age and Labour Force Status, 2017	55
Table 4: Percentage Distribution of Individuals Aged 15 Years and Above from Gaza Strip by Sex, Age and Labour Force Status, 2017	56
Table 5: Percentage Distribution of Individuals Aged 15 Years and Above from Palestine by Sex, Years of Schooling and Labour Force Status, 2017	57
Table 6: Percentage Distribution of Individuals Aged 15 Years and Above from the West Bank by Sex, Years of Schooling and Labour Force Status, 2017	58
Table 7: Percentage Distribution of Individuals Aged 15 Years and Above from Gaza Strip by Sex, Years of Schooling and Labour Force Status, 2017	59
Table 8: Percentage Distribution of Individuals Aged 15 Years and Above from Palestine by Region, Governorate, Labour Force Status and Sex, 2017	60
Table 9: Percentage Distribution of Individuals Aged 15 Years and Above Participants in the Labour Force from Palestine by Sex, Years of Schooling and Age, 2017	61
Table 10: Percentage Distribution of Individuals Aged 15 Years and Above Participants in the Labour Force from the West Bank by Sex, Years of Schooling and Age, 2017	62
Table 11: Percentage Distribution of Individuals Aged 15 Years and Above Participants in the Labour Force from Gaza Strip by Sex, Years of Schooling and Age, 2017	63
Table 12: Percentage Distribution of Individuals Aged 15 Years and Above Participants in the Labour Force from Palestine by Sex, Marital Status and Age, 2017	64
Table 13: Percentage Distribution of Individuals Aged 15 Years and Above Participants in the Labour Force from the West Bank by Sex, Marital Status and Age, 2017	64
Table 14: Percentage Distribution of Individuals Aged 15 Years and Above Participants in the Labour Force from Gaza Strip by Sex, Marital Status and Age, 2017	65
Table 15: Labour Force Participation Rate and Unemployment Rate Among labour Force Participants of Individuals Aged 15 Years and Above from Palestine by Region, Refugee Status, Type of locality and Sex, 2017	66

Table	Page
Table 16: Percentage Distribution of Employed Individuals Aged 15 Years and Above from Palestine by Region, Sex and Place of Work, 2017	67
Table 17: Percentage Distribution of Employed Individuals Aged 15 Years and Above from Palestine by Sex, Economic Activity and Place of Work, 2017	68
Table 18: Percentage Distribution of Employed Individuals Aged 15 Years and Above from the West Bank by Sex, Economic Activity and Place of Work, 2017	69
Table 19: Percentage Distribution of Employed Individuals Aged 15 Years and Above from Gaza Strip by Economic Activity and Sex, 2017	69
Table 20: Percentage Distribution of Employed Individuals Aged 15 Years and Above from Palestine by Sex, Years of Schooling and Place of Work, 2017	70
Table 21: Percentage Distribution of Employed Individuals Aged 15 Years and Above from West Bank by Sex, Years of Schooling and Place of Work, 2017	71
Table 22: Percentage Distribution of Employed Individuals Aged 15 Years and Above from the Gaza Strip by Years of Schooling and Sex, 2017	71
Table 23: Percentage Distribution of Employed Individuals Aged 15 Years and Above from Palestine by Region, Employment Status and Sex, 2017	72
Table 24: Percentage Distribution of Employed Individuals Aged 15 Years and Above from Palestine by Sex, Occupation and Place of Work, 2017	73
Table 25: Percentage Distribution of Employed Individuals Aged 15 Years and Above from the West Bank by Sex, Governorate and Economic Activity, 2017	74
Table 26: Percentage Distribution of Employed Individuals Aged 15 Years and Above from Gaza Strip by Sex, Governorate and Economic Activity, 2017	75
Table 27: Percentage Distribution of Employed Individuals Aged 15 Years and Above from Palestine by Sex, Economic Activity and Years of Schooling, 2017	76
Table 28: Percentage Distribution of Employed Individuals Aged 15 Years and Above from Palestine by Sex, Occupation and Years of Schooling, 2017	77
Table 29: Percentage Distribution of Employed Individuals Aged 15 Years and Above from Palestine by Region, Occupation and Years of Schooling, 2017	78
Table 30: Percentage Distribution of Employed Individuals Aged 15 Years and Above from the West Bank by Sex, Occupation and Years of Schooling, 2017	79
Table 31: Percentage Distribution of Employed Individuals Aged 15 Years and Above from Gaza Strip by Sex, Occupation and Years of Schooling, 2017	80
Table 32: Percentage Distribution of Employed Individuals Aged 15 Years and Above from Palestine by Region, Governorate and Years of Schooling, 2017	81
Table 33: Percentage Distribution of Employed Individuals Aged 15 Years and Above from Palestine by Region, Governorate and Employment Status, 2017	82
Table 34: Percentage Distribution of Employed Individuals Aged 15 Years and Above from Palestine by Sex, Economic Activity and Actual Weekly Work Hours, 2017	83

Table	Page
Table 35: Percentage Distribution of Employed Individuals Aged 15 Years and Above from Palestine by Sex, Occupation and Actual Weekly Work Hours, 2017	84
Table 36: Percentage Distribution of Employed Individuals Aged 15 Years and Above and Average Daily Wage in NIS for Wage Employees from Palestine by Sector and Region, 2017	85
Table 37: Average Weekly Work Hours, Monthly Working Days and Daily Wage in NIS for Wage Employees Aged 15 Years and Above Working from All Work Places by Sex and Economic Activity, 2017	86
Table 38: Average Weekly Work Hours, Monthly Work Days and Daily Wage in NIS for Wage Employees Aged 15 Years and Above Working in the West Bank by Sex and Economic Activity, 2017	87
Table 39: Average Weekly Work Hours, Monthly Work Days and Daily Wage in NIS for Wage Employees Aged 15 Years and Above Working in Gaza by Sex and Economic Activity, 2017	88
Table 40: Average Weekly Work Hours, Monthly Work Days and Daily Wage in NIS for Wage Employees Aged 15 Years and Above Working in Isreal and Settlements by Sex and Economic Activity, 2017	89
Table 41: Number of Wage Employees in the Private Sector and Average Monthly Wage in NIS and Number of Wage Employees in the Private Sector Who Receive Less Than Minimum Monthly Wage in Palestine by Region, Governorate and Sex (Employees in Israel and Settlements are Excluded), 2017	90
Table 42: Average Monthly Income in NIS for Self Employed from Palestine by Economic Activity and Region, 2017	91
Table 43: Average Monthly Income in NIS for Self Employed from Palestine by Economic Activitv and Sex. 2017	91
Table 44: Labour Force Participation Rate and Unemployment Rate for Graduates who Hold Associate Diploma Certificate and Above in Palestine by Specialization, Region and Sex, 2017	92
Table 45: Average Daily Wage in NIS for Wage Employees for Graduates Who Hold Associate Diploma Certificate and Above From Palestine by Specialization, Region and Sex, 2017	93
Table 46: Unemployment Rate and Average Daily Wage in NIS for Graduates Youth Aged (19-29) Years who Hold Associate Diploma Certificate and Above in Palestine by Specialization, Region , 2017	94
Table 47: Wage Employees Aged 15 Years and Above in Private Sector in Palestine by Selected Indicators of Work Advantages and Region, 2017	95
Table 48: Percentage Distribution of Employed Individuals Aged 15 Years and Above from Palestine by Sex, Affiliation to Workers Vocational Union and Region, 2017	96

Table	Page
Table 49: Share of Women in Paid Jobs in the Non-Agricultural Sector from Palestine by Region, 2017	96
Table 50: Percentage Distribution of Wage Employees Aged 15 Years and Above from Palestine Who Exposed to Labour Injury by Occupation, 2017	96
Table 51: Percentage Distribution of Employed Individuals Aged 15 Years and Above who are Absent from Work from Palestine by Sex, Reason of Absence and Region, 2017	97
Table 52: Percentage Distribution of Unemployed Individuals Aged 15 Years and Above in Palestine by Region, Unemployed Status and Sex, 2017	98
Table 53: Percentage Distribution of Unemployed Individuals Aged 15 Years and Above in Palestine by Region, Years of Schooling and Sex, 2017	98
Table 54: Percentage Distribution of Unemployed Individuals Aged 15 Years and Above in Palestine by Region, Age and Sex, 2017	99
Table 55: Percentage Distribution of Unemployed Individuals Aged 15 Years and Above in Palestine by Region, Action were Taken for Seeking Job and Sex, 2017	100
Table 56: Long Term Unemployment Rate (12 Months and Above) of Individuals Aged 15 Years and Above who are Unemployed from Palestine by Region and Sex, 2017	101
Table 57: Long Term Unemployment Rate (12 Months and Above) of Youth Aged 15-29 Years who are Unemployed from Palestine by Region and Sex, 2017	101
Table 58: The Average of Unemployed Duration in Months Individuals Aged 15 Years and Above in Palestine by Region and Sex, 2017	101
Table 59: Percentage Distribution of Individuals Who are Outside Labour Force Aged 15 Years and Above in Palestine by Region, Governorate and Reason of being Outside Labour Force, 2017	102
Table 60: Percentage Distribution of Individuals Who are Outside Labour Force Aged 15 Years and Above in Palestine by Sex, Reason of being Outside Labour Force and Years of Schooling, 2017	103
Table 61: Percentage Distribution of Individuals Who are Outside Labour Force Aged 15 Years and Above in the West Bank by Sex, Reason of being Outside Labour Force and Years of Schooling, 2017	104
Table 62: Percentage Distribution of Individuals Who are Outside Labour Force Aged 15 Years and Above in Gaza Strip by Sex, Reason of being Outside Labour Force and Years of Schooling, 2017	105
Table 63: Percentage Distribution of Individuals Who are Outside Labour Force Aged 15 Years and Above in Palestine by Sex, Reason of being Outside Labour Force and Age, 2017	106
Table 64: Percentage Distribution of Individuals Who are Outside Labour Force Aged 15 Years and Above in the West Bank by Sex, Reason of being Outside Labour Force and Age, 2017	107

Table	Page
Table 65: Percentage Distribution of Individuals Who are Outside Labour Force Aged 15 Years and Above in Gaza Strip by Sex, Reason of being Outside Labour Force and Age, 2017	108
Table 66: Percentage Distribution of Individuals Aged 15 Years and Above in Palestine by Educational Attendance, Labour Force Status and Region, 2017	109
Table 67: Percentage Distribution of Individuals Aged 15 Years and Above in Palestine by Educational Attendance, Labour Force Components and Region, 2017	110
Table 68: Percentage of Individuals Aged 15 Years and above who Participated in Unpaid Activities from Palestine by Type of Unpaid Activity and Region, 2017	111
Table 69: Percentage Distribution of Individuals Aged 15 Years and above who Participated in Unpaid Activities from Palestine by Type of Unpaid Activity, Number of Weekly Usual Hours Spent in the Activity and Region, 2017	111
Table 70: Percentage of Youth Aged 15-29 Years who are not in Employment, Education\ Training from Palestine by Region and Sex, 2017	112
Table 71: Percentage of Individuals Aged 15 Years and Above who are Attendance of Training Course during last 12 months from Palestine by Region and Sex, 2017	112
Table 72: Percentage of Working Children Aged 10-17 Years from Palestine by Age and Region, 2017	113
Table 73: Percentage Distribution of Working Children Aged 10-17 Years from Palestine by Sex, Educational Attendance and Region, 2017	113

Introduction

The PCBS is pleased to present the twenty third annual report on the Palestinian Labour Force Survey Programme. This programme consists of an integrated series of labour force surveys, the first of which was issued in October 1995. The Palestinian Labour Force Survey Programme conducts surveys quarterly.

The main objective of collecting data on the Palestinian labour force including components of employment, unemployment and time related underemployment, is to provide basic information on the relative size and structure of the Palestinian labour force. Data collected at different points in time provide a basis for monitoring current trends and changes in the labour market and in employment. These data supported with information on other aspects of the economy provide a basis for the evaluation and analysis of macro-economic policies.

This report provides data on labour force, covering standard classifications, economic activity, occupation, employment status, and other related variables, as well as the demographic characteristics of the work force (population aged 15 years and above).

We hope that this report will provide Palestinian planners, researchers and decision makers with revised and accurate statistical data on the Palestinian labour market.

April, 2018

**Ola Awad
President of PCBS**

Labour Force Framework in Palestine: 2017

(Number in thousand)

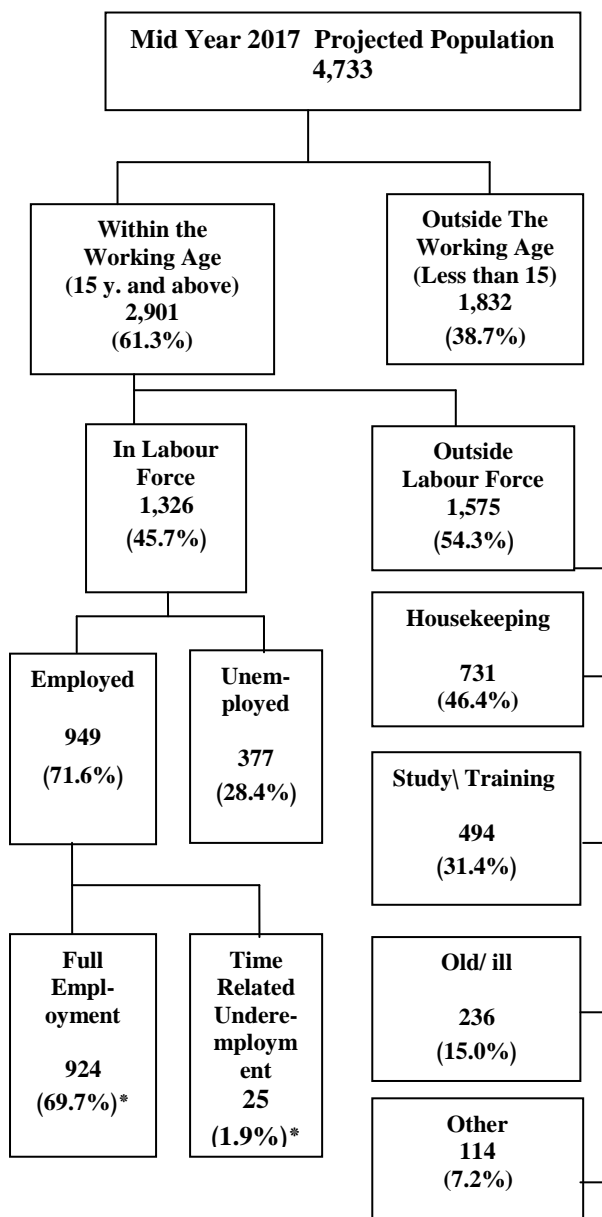

Labour Force Framework in the West Bank: 2017

(Number in thousand)

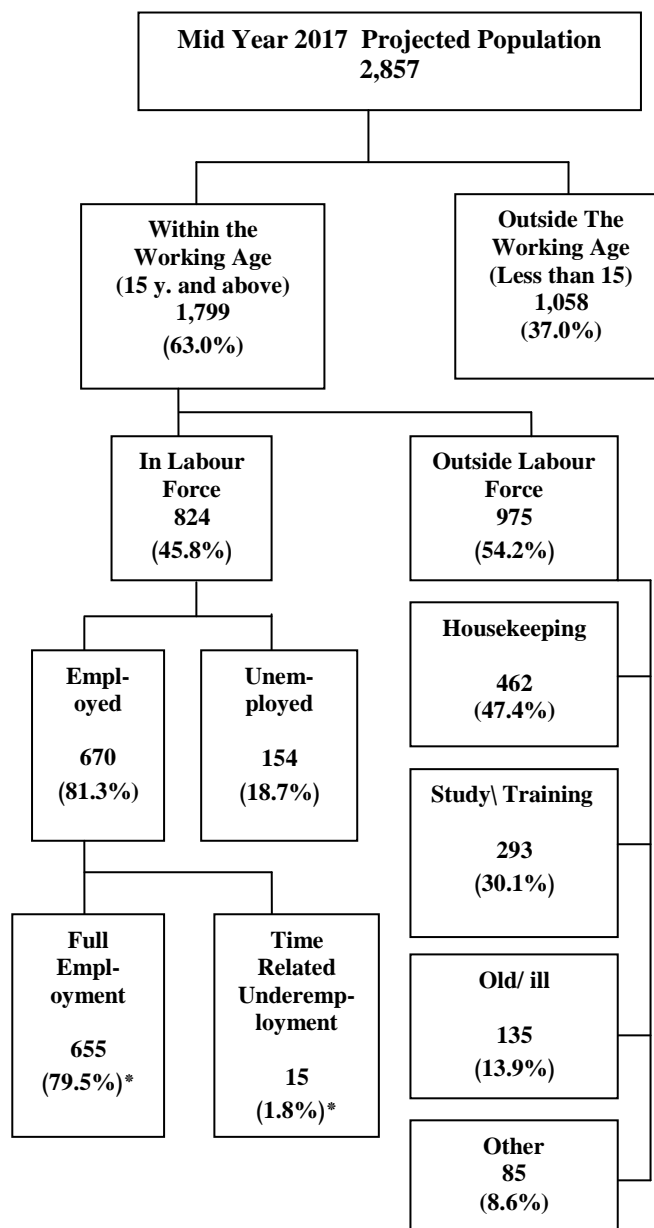

Labour Force Framework in Gaza Strip: 2017

(Number in thousand)

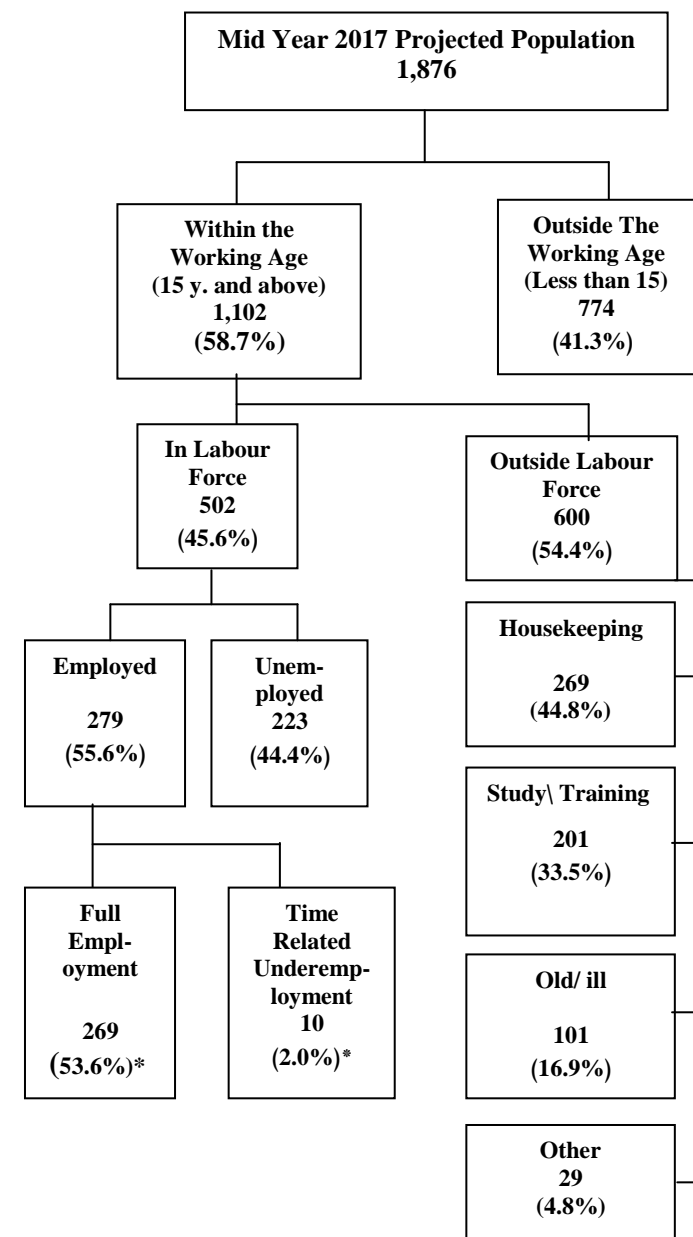

* Full Employment and time related underemployment are the percentage from the total Labour Force .

Chapter One

Terms, Indicators and Classifications

1.1 Terms and Indicators

The following terms and indicators are defined in accordance with the glossary and guide statistical indicators issued by PCBS and certified on the latest international recommendations in statistics and consistent with international systems.

Household:

One person or a group of persons with or without a household relationship, who live in the same housing unit, share meals and make joint provision of food and other essentials of living.

Population of Working Age:

All persons aged 15 years and above.

Percentage of Labor Force Participants (indicator):

Indicator measure size of persons (15 years and above) who fulfill the requirements for inclusion among the employed or the unemployed.

Jerusalem J1:

Includes that part of Jerusalem which were annexed by Israeli occupation in 1967.

Work:

All activities performed by persons in order to gain profit or wage either monthly wage, weekly, daily, on piece for profit or family gain, in cash or in kind. One hour or more of such activity constitutes work. Work also includes unpaid activity on a family farm or business.

Employed:

Persons aged 15 years and over who were at work at least one hour during the reference period, or who were not at work during the reference period, but held a job or owned business from which they were temporarily absent (because of illness, vacation, temporarily stoppage, or any other reason) he\ she was employed, unpaid family member or other. The employed person is normally classified in one of two categories according to the number of weekly work hours, i.e. 1-14 work hours and 15 work hours and above. Also the absence due to sick leave, vacation, temporarily stoppage, or any other reason considered employed from 1-14 hours. Employed persons are classified according to employment status as follows:

1. Employer:

A person who work in an establishment that is totally or partially belonging to him\ her and hires or supervises the work of one or more wage employees. This includes persons operating their projects or contracting companies provided they employ a minimum of one wage employee. Shareholders are not considered employers even if they are working in it.

2. Self-employed:

A person who work in an establishment that is totally or partially belonging to him\her (partner) and do not hires any wage employees. This includes self employed who work to own selves outside establishments.

3. Paid- employed (wage employee):

A person who works for a public or private employer or under it's supervision and receives remuneration in wage, salary, commission, tips, piece rates or in kind ...etc. This item includes persons employed in governmental, non – governmental and private

institutions along with those employed in a household enterprise in return for a specific remuneration.

4. Unpaid family member:

A person who works without pay in an economic enterprise operated by a related person living in the same household.

Percentage of Employed (indicator):

Indicator measures the size of persons aged 15 years and above who were during the reference period at work for at least one hour, or who were temporarily absent from work due to illness or injury, holiday or vacation, strike or lockout, educational or training leave, maternity, or reduction of economic activity...etc.

Percentage of Unemployed /Unemployment Rate (indicator):

Indicator measures size of persons (15 years and above) who during the reference period were without work, currently available for work, and seeking work by taken specific steps may include registration at public or private employment exchange, checking at worksites, seeking assistance of friend or relative.

Percentage of Employment (indicator):

Indicator measures percentage of persons aged (15 years and above) who during the reference period, were in the following categories: Paid employment and self- employment (employer, self employed, unpaid family member).

Percentage of Time related underemployment (indicator):

Indicator measures the percentage of persons who were employed during a short reference period and the total actual hours worked in all jobs were less than 35 hours and they wanted to work additional hours, who were available to work additional hours if they given an opportunity for additional work.

Occupation:

Occupation refers to the kind of work done during the reference period by the employed person, or the kind of work done previously if unemployed, irrespective of the Economic Activity or the employment status of the person. Occupations are grouped together mainly on the basis of the similarity of skills required to fulfill the tasks and duties of the job.

Economic Activity:

Is the main work of the enterprise based on the (ISIC) and that contribute by the large proportion of the value added whenever more than one activity exist in the enterprise.

Absent from Usual Work:

All those who were absent from their usual work during the reference week, due to illness, holiday, strike, curfew, lock-out, temporary work stoppage, or due to some other reasons.

Percentage of Individuals Outside the Labor Force (indicator):

Indicator measures size of persons who were not employed or unemployed during the reference period and hence not currently active because of attendance at educational institutions, engagement in household duties, retirement or old age, and other reasons

- **Percentage of persons outside labor force due to study and training (indicator):**
Index measures persons who are outside labor force due to study or training from all persons aged 15 years and above who are classified outside labor force.
- **Percentage of persons outside labor force due to housekeeping (indicator):**

Index measures persons who are outside labor force due to housekeeping from all persons aged 15 years and above who are classified outside labor force..

- **Percentage of Ill/old Outside the Labor Force (indicator):** Index measures Old and Illness persons who are outside labor force due to old and illness from all persons aged 15 years and above who are classified outside labor force.

Years of Schooling Completed:

For persons currently attending, attended and left, or successfully graduated, reference shall be made to the successfully completed formal educational years (completed years.) It neither includes drop out years, failure years nor on – going educational year. Educational training courses are not included among the years of regular study.

Average Weekly Working Hours (indicator):

Indicator measures the actually weekly work hours during normal period of work, measure by two ways:

A. Normal hours work:

Total number of hours in the permanent or temporarily job which worked by employed usually .

B. Actually worked hours:

Total number of hours actually worked during the reference period as well as overtime and time spent at the place of work on activities such as preparation of the workplace. Leaves, meal breaks and time spent on travel from home to work and vice versa are excluded from work hours.

Average Monthly Working Days (indicator):

Indicator measures the number of days at work during the month, excluding week-end, holidays, sick and other paid or unpaid leaves.

Average Daily Wage for Paid Employee (indicator):

Indicator measures net cash wage paid to wage employees for time worked or work done together with remuneration for time not worked, such as annual vacation and other paid leave or holidays.

Income (indicator):

Cash or in kind revenues for individual or household within a period of time; could be a week or a month or a year.

Percentage of Unpaid services activity for own household (indicator):

Indicator measures percentage of persons who provided service mainly for themselves and their families, including purchasing goods and household accounting, prepare meals, cleaning and arranging the house and garden, waste disposal, baby care and teaching and taking them to public places, and caring for elderly, maintenance and improvement of small home repairs, and acts of simple decoration, vehicle maintenance and small repairs.

Percentage of Volunteer work (indicator):

Indicator measures percentage of person in volunteer work who are performed any unpaid activity, non compulsory activity to produce goods or provide services for others, it includes work done through, or for, self help, mutual aid or community based groups of which volunteer is a member, which transportation allowance or meals or gifts that offered to volunteer are not considered as wage, and unpaid work required as part of education or training programmers are excluded from volunteer work

Percentage of Own-use production work (indicator):

Indicator measures percentage of person who performed any activity to produce goods or provide services for their own final consumption or for their families consumption, including producing or processing for storage agricultural, fishing, hunting and gathering products, and manufacturing household goods (clothing, food, and furniture) .

Percentage of Unpaid trainee (indicator):

Indicator measures the percentage of person who performed any unpaid work to produce goods and services for others, in order to acquire experience or skills in the workplace in order to be able to find jobs, transportation or allowance or meals or gifts that offered to trainee are not considered as wage.

Abbreviations:

PSUs: Primary Sampling Units

SPSS: Statistical Package for Social Sciences

EAs: Enumeration Areas

NIS: New Israeli Shekel

1.2 Classifications

Classifications used in the process of collection and processing of statistical data adopted by PCBS, According to international standards and with the Palestinian privacy.

1. The Palestinian Standard Classification of Scientific Specialty (ISCED), according with Palestinian privacy.
2. Palestinian Professional Classification Index (ISCO08), according with Palestinian privacy.
3. International Standard Industrial Classification of All Economic Activities (ISIC.4), according with Palestinian privacy.
4. International Classification of Time Use Activities (ICATUS), according with Palestinian privacy.
5. National and Country Manual 2007 (CCC), according with Palestinian privacy.

Chapter Two

Main Findings

2.1 Labour Force Participation (ILO Standards)

The results indicated that labour force participation rate was 45.7% in 2017. The males participation rate was 71.6% in 2017 and was 19.2% for females in 2017.

The highest labour force participation rate was among individuals aged 25-34 years by 62.3%: 91.5% for males and 32.3% for females. The labour force participation rate for individuals aged 35-44 years was 58.6%: as 92.5% for males compared with 24.1% for females. The labour force participation rate for individuals aged 15-24 years was 33.0% (52.5% for males compared with 12.6% for females).

The labour force participation rate in the West Bank was 45.8% for individuals aged 15 years and above: 73.2% for males and 17.5% for females. The results indicated that the labour force participation rate in Gaza Strip was 45.5%: 68.9% for males compared with 21.9% for females.

2.2 Labour Force Status (ILO Standards)

The unemployment rate for individuals aged 15 years and above in Palestine in 2017 was 28.4%, while the percentage of full employment in 2017 was 69.7%.

2.3 Employment (ILO Standards)

34.9% of employed individuals worked in the services and other branches sector in 2017, while 21.6% worked in the commerce, hotels and restaurants sector. The main field of employment for females was the services and other branches sector, which employed about 66.4% of women. The Commerce, Hotels & Restaurants sector provided job opportunities to about 11.9% of females in Palestine.

In 2017, employed individuals were distributed according to place of work as 57.6% were working in the West Bank compared with 29.4% working in Gaza Strip while 13.0% were working in Israel and Israeli settlements. The percentage of employed individuals from the West Bank in Israel and Israeli settlements was 18.4% in 2017, while workers from Gaza Strip had not been accessed to work in Israel or Israeli settlements since 2007.

Employed individuals were distributed by employment status as follows: 70.4% wage employees, 18.6% self-employed, 6.5% were employers, and 4.5% were unpaid family members.

In terms of occupation, 26.3% of employed individuals worked as professionals, technicians and clerks, while 18.9% were employed in crafts and related trade work. Also, 18.9% of employed as service and sales workers and in elementary occupation and about 3.4% employed as skilled agricultural workers.

The results indicated that percentage of employed individuals in the public sector (Palestinian governmental sector) in Palestine was 21.4% in 2017 (36.3% in Gaza Strip and 15.3% in the West Bank).

The results revealed that 65.6% of individuals were employed in the private sector in Palestine in 2017 (66.3% in the West Bank and 63.7% in Gaza Strip).

35.9% of wage employees in the private sector received less than the minimum wage (1,450 NIS) in Palestine; 16.2% in the West Bank and about 37,500 wage employees with an average of monthly wage by 1,079 NIS. In Gaza Strip, the percentage of wage employees in the private sector who received less than minimum monthly wage was 74.0% of about 88,800 wage employees with an average of monthly wage 731 NIS.

The average number of days worked per month was 22.2 days (22.9 for employees working in the West Bank, 22.6 days for those working in Gaza Strip and 19.6 days for those working in Israel and Israeli settlements). The average number of hours worked per week was 41.8 hours: 44.2 hours for employees working in the West Bank 37.6 hours for those working in Gaza Strip. The average working hours per week were 41.6 hours for wage employees working in Israel and Israeli settlements.

Average of daily wage for wage employees in the public sector was about 107.4 NIS (115.4 NIS in the West Bank compared to 92.3 NIS in Gaza Strip). The average of daily wage for employees in the private sector was about 78.6 NIS (96.0 NIS in the West Bank and 45.5 NIS in Gaza Strip).

2.4 Unemployment (ILO Standards)

The unemployment rate in Palestine in 2017 was 28.4%, distributed as 23.2% for males and 48.2% for females. Results revealed that unemployment was concentrated among youth aged 15-24 years at 44.7% (38.7% for males and 70.8% for females).

The unemployment rate in the West Bank was 18.7% (15.6% for males compared with 32.1% for females). The unemployment rate among youth aged 15-24 years was 31.2%, distributed as 26.7% for males compared to 55.1% for females.

In West Bank, the highest unemployment rate was in Hebron governorate by 22.6%, followed by Tubas and Northern Valleys governorate by 21.6%, then Bethlehem governorate by 20.5%. The lowest unemployment rate was in Qalqiliya governorate by 10.4%.

In Gaza Strip, the unemployment rate was 44.4%: 36.6% for males compared with 69.1% for females. The unemployment rate among youth aged 15-24 years was 65.2%, distributed as 58.6% for males compared to 87.9% for females.

The highest unemployment rate in Gaza Strip by governorate was in Dier Al-Balah 49.2%, followed by Khan Yunis governorate with 48.0%, then Rafah governorates by 46.7%. The lowest unemployment rate was in Gaza governorate by 39.9%.

The results indicated that 0.4% of unemployed males and 0.1% of females had not completed one year of schooling. Conversely, about 83.3% of unemployed females and 24.3% of unemployed males had completed 13 years of schooling and above.

2.5 Individuals Outside Labour Force (ILO Standards)

54.3% of individuals aged 15 years and above in Palestine were outside labour force, as 28.4% was among males compared with 80.8% among females.

Chapter Three

Methodology

3.1 Survey Objectives

The primary objective of collecting data on the Palestinian labor force and its components (full employment, unemployment, underemployment related to time) is to obtain basic information about the size and characteristics of the Palestinian labor force, and the data collected in different times that provide an opportunity to identify changes in the market Labor and employment status over time.

The collection of information on economically active groups in society is also aimed at creating a database through which the use of human resources in society can be measured in the process of economic production. The collection of such data provides an opportunity to assess the overall framework of policies aimed at developing the level of employment. In general, data collected on the labor market can be used from public information to academic research. The objectives of the survey can be summarized as follows:

1. Estimating the size of the labor force and its proportion to the population.
2. Estimate the number of employed Individuals among the participants in the labor force.
3. Analysis of Labor force and classification by sex, employment status, educational and social level, occupation, and economic activity.
4. Provide data on the fundamental changes in the composition of the labor force and its social and economic characteristics.
5. Estimating the numbers of unemployed and analyzing their general characteristics.
6. Estimate the weekly work hours and wages of employees in addition to the analysis of other features.

3.2 Questionnaire

One of the main survey tools is the questionnaire, the survey questionnaire was designed according to the International Labour Organization (ILO) recommendations with preserving the specificities of the Palestinian society. The questionnaire includes four main parts:

Identification Data

The main objective for this part is to record the necessary information to identify the household, such as, cluster code, sector, type of locality, cell, housing number and the cell code.

Quality Control

This part involves groups of controlling standards to monitor the field and office operation, to keep in order the sequence of questionnaire stages (data collection, field and office coding, data entry, editing after entry and store the data.

Household Roster

This part involves demographic characteristics about the household, like number of persons in the household, date of birth, sex, educational level...etc.

Employment Part

This part involves the major research indicators, where one questionnaire had been answered by every 10 years and over household member, to be able to explore their labour force status

and recognize their major characteristics toward employment status, economic activity, occupation, place of work, and other employment indicators.

3.3 Sample and Frame

3.3.1 Target Population

It consists of all individuals aged 10 years and Above and there are staying normally with their households in the state of Palestine during 2017.

3.3.2 Sampling Frame

The sampling frame consists of master sample which updated in 2011, each enumeration area consists of buildings and housing units with average of about 124 households. These master sample consists of 596 enumeration areas, we used 494 enumeration areas as a framework for the labor force survey sample in 2017, and these units have been used as primary sampling units (PSUs).

3.3.3 Sample Size

The estimated sample size in the first quarter is 7,616 households, 7,587 households in the second quarter, while 7,525 households in the third, and 7,502 households in the fourth quarter.

3.3.4 Sampling Design

The sample of this survey is implemented periodically every quarter by PCBS since 1995, so this survey implement every quarter in the year (distributed over 13 weeks).

The sample is two stage stratified cluster sample with two stages:

first stage: we select a systematic random sample of 494 enumeration areas for the whole round, and excluded enumeration area that contain less than 40 households.

second stage: we select a random area sample of average 16 households from each enumeration area selected in the first stage, from each region where the number of households counted 80 households or more, while enumeration areas contain less than 80 households were selected 8 households.

3.3.5 Sample Strata

The population was divided by:

- 1- Governorate (17 governorates, where Jerusalem was considered as two statistical areas)
- 2- Type of Locality (urban, rural, refugee camps).

Sample Rotation

Each round of the Labor Force Survey covers all of the 494 master sample enumeration areas. Basically, the areas remain fixed over time, but households in 50% of the EAs are replaced each round. The same household remains in the sample for 2 consecutive rounds, left for the next two rounds, then selected for the sample for another two consecutive rounds before it is dropped from the sample. 50% overlap is then achieved between both consecutive rounds and between consecutive years (making the sample efficient for monitoring purposes).

3.3.6 Domains

1. State of Palestine
2. Governorate (16 governorates, included Jerusalem (J1))
3. Region, Type of Locality (urban, rural, refugee camps).

3.3.7 Weights Calculation of Households

The weight of statistical units (sampling unit) in the sample is defined as the mathematical inverse of the selection probability where the sample of the survey is two stage stratified cluster sample, so In the first stage, we calculate the weight of enumeration areas which depending on the probability of each enumeration area (a systematic random sample), then in the second stage we calculate weight of households in each enumeration area, Initial households weights resulted from product of weight of first stage and weight of second stage, final households weights obtained after adjustment of initial weights with the households estimates of the middle of each quarter of the year 2017 on the level of design strata (governorate, locality type).

For the 10 years and over individuals file we add the final household weight for each person, then we adjust the initial person weight with the individuals estimates of the middle of each quarter of the year 2017 on the level of Region (West bank, Gaza strip), Sex (male, female), Five –year age groups (15 groups) then we obtain the final adjusted person weight.

3.4 Field work Operations

3.4.1 Training and Hiring

Field workers were trained on basic skills before the start of data collection, In order to review the problems faced in the field and the mechanisms of interviewing to complete their work with ease and accuracy.

3.4.2 Data Collection

Started collect data in 08/01/2017 and end in 04/01/2018 in a corresponding interview method for individuals aged 10 years and above who were established in the State of Palestine in 2017. Data were collected using PC-tablet devices in the West Bank and Gaza Strip, while used of paper forms in Jerusalem (J1).

3.4.3 Field Editing and Supervising

- Data collection and coordination are carried out in the field according to the pre-prepared plan, where instructions, models and tools are available for fieldwork.
- Audit process on the PC-Tablet is through the establishment of all automated rules and the Office on the program to cover all the required controls according to the criteria specified.
- For privacy of Jerusalem (J1) collected data in a paper. Then supervisor verifies the questionnaire in a formal and technical manner according to the pre-prepared audit rules.
- Field work is carried out by the project coordinator, supervisors and project management to check editing questionnaire and work of fieldworker.

3.4.4 Office Editing and Coding

The office editing was conducted only for the Jerusalem (J1), because it was used paper forms, then the economic activity variable underwent coding according to Palestinian Standard Industrial Classification, based on the United Nations ISIC-4. Economic activity for all employed and ever-employed individuals was classified. The occupations were coded on the basis of the International Standard Classification of Occupation of 2008 (ISCO-08).

3.5 Data Processing

3.5.1 Programming Consistency Check

PCBS started collecting data since 1st quarter 2013 using the hand held devices in Palestine excluding Jerusalem (J1) and Gaza Strip, the program used in HHD called Sql Server and Microsoft dot Net which was developed by General Directorate of Information Systems, with beginning 1st quarter 2016, collecting data by using PC-tablet devices in West Bank (excluding Jerusalem (J1)) and Gaza Strip.

Using PC-tablet devices reduced the data processing stages, the fieldworkers collect data and sending data directly to server then the project manager can withdrawal the data at any time he needs.

In order to work in parallel with Jerusalem (J1), an office program was developed using the same techniques by using the same database for the PC-tablet devices.

3.5.2 Data Cleaning

After the completion of the entry and audit phase, the data is cleaned by conducting internal tests for the outlier answers and comprehensive audit rules through using SPSS program to extract and modify errors and discrepancies, to prepare clean and accurate data ready for tabulation and publishing.

3.5.3 Tabulation

After finished from checked and cleaned of any errors of data, tabulation have been prepared for this purpose extracted accordingly.

Chapter Four

Quality

4.1 Accuracy

4.1.1 Sampling Errors

Data of this survey affected by sampling errors due to use of the sample and not a complete enumeration. Therefore, certain differences are expected in comparison with the real values obtained through censuses. Variance were calculated for the most important indicators, the variance table is attached with the final report. There is no problem to disseminate results at the national level and at the level of governorates of the West Bank and Gaza Strip.

4.1.2 Non-Sampling Errors

Non-statistical errors are possible at all stages of the project, during data collection or processing. These are referred to as non-response errors, response errors, interviewing errors and data entry errors. To avoid errors and reduce their effects, strenuous efforts were made to train the field workers intensively. They were trained on how to carry out the interview, what to discuss and what to avoid, carrying out a pilot survey, as well as practical and theoretical training during the training course.

One of the most important problems faced by field workers is not knowing the age of the respondent, especially for those who are older. They relied on the events that passed through the society in estimating their age in the absence of documents specifying the birth date of the day and month. The response to variables such as the number of working days in the last month and the amount of daily, weekly or monthly wage was sometimes inaccurate. This may be due to two main reasons. First, financial matters are one of the most sensitive issues that may not provide accurate data in all statistical surveys, and the second reason may be due to the nature of the study carried out on behalf of the respondent. The single respondent answers all the questions related to the family members of the respondent, which naturally involves inaccuracies in some details of working hours, working days and daily wages.

The implementation of the survey encountered non-response where the case (household was not present at home) during the fieldwork visit become the high percentage of the non response cases. The total non-response rate reached 14.2% which is very low once compared to the household surveys conducted by PCBS, the refusal rate reached 3.0% which is relatively low percentage compared to the household surveys conducted by PCBS, and the reason is the questionnaire survey is clear.

4.1.3 Response Rate

The survey sample consists of about 30,230 households of which 23,120 households completed the interview; whereas 14,682 households from the West Bank and 8,438 households in Gaza Strip. Weights were modified to account for non-response rate. The response rate in the West Bank reached 82.4% while in the Gaza Strip it reached 92.7%.

Response, Non-Response Cases and Over Coverage

Response, Non-Response Cases and Over Coverage	No. of cases
Household completed	23,120
Non-response cases	
Traveling households	406
No one at home	1,802
Refused to cooperate	816
No available information	79
Other	700
Over coverage cases	
Unit does not exist	616
Vacant Housing unit	2691
Total sample size	30,230

Response and Non-Response Formulas:

$$\text{Percentage of over coverage errors} = \frac{\text{Total cases of over coverage}}{\text{Number of cases in original sample}} \times 100\% \\ = 10.9\%$$

$$\text{Non response rate} = \frac{\text{Total cases of non response}}{\text{Net Sample size}} \times 100\% \\ = 14.2\%$$

Net sample = Original sample – cases of over coverage

$$\text{Response rate} = 100\% - \text{non-response rate} \\ = 85.8\%$$

Treatment of Non-Response Cases Using Weight Adjustment

$$fg = \frac{\sum_{ng} wi - \sum_{o.c} wi}{\sum_{rg} wi}$$

Where

wi : the primary weight before adjustment for the household i

g : adjustment group by (governorate, locality type).

fg : weight adjustment factor for the group g .

$\sum_{ng} wi$: Total weights in group g

cases $\sum_{o.cg} wi$: Total weights of over coverage

$\sum_{rg} wi$: Total weights of response cases

We calculate fg for each group ,and final we obtain the final household weight ($w'i$) by using the following formula:

$$w'i = wi * fgi$$

4.2 Comparability

In this section, comparison is made for a time series period and for sectors only, since there are no other sources for comparison. Results indicated that the monthly data along year 2017 was logically and consistent with the monthly data in 2016 for the main indicators; labour force participation rate, unemployment rate, and numbers of worker in Israel and Israeli settlements.

References

1. **Palestinian Central Bureau of Statistics**, 1996-2018. Database of Labour Force, 1995- 2017. Ramallah - Palestine.